



REGLAMENTO INTERNO ESCOLAR 2026-2027
COLEGIO SAN ANTONIO DE VILLA ALEMANA
FUNDACIÓN EDUCACIONAL P. LUIS QUERBES

RBD 14912-8
RED COLEGIOS VIATORIANOS

ACTUALIZADO:
JUNIO 2026

INDICE GENERAL

CAPÍTULO I – INTRODUCCIÓN.		7
1.	Presentación	7
2.	Antecedentes Generales	8
3.	Breve reseña	8
4.	Fundamentos del Reglamento Interno Escolar.	8
5.	Objetivo del Reglamento Interno Escolar	9
6.	Principios a los que adscribe el presente Reglamento Interno Escolar	9
7.	De las fuentes normativas.	10
8.	Ámbito de aplicación del presente Reglamento.	11
9.	Contenido del Reglamento Interno Escolar.	11
10.	Sobre actos que constituyen discriminación arbitraria y la política de inclusión.	13

CAPÍTULO II - DERECHOS Y DEBERES DE LA COMUNIDAD EDUCATIVA.		14
1.	Derechos y deberes de todos los integrantes de la comunidad educativa.	14
2.	Del estudiante.	14
3.	De los derechos del estudiante	14
4.	De los deberes del estudiante	16
5.	De las conductas no permitidas al estudiante.	17
6.	Del apoderado titular.	18
7.	Del apoderado suplente.	19
8.	Del apoderado contratante o financiero (titular).	19
9.	Formalización de la categoría de apoderado.	20
10.	De los derechos de los padres, madres y apoderados	20
11.	De los deberes de los padres, madres y apoderados	21
12.	De las conductas no permitidas a los padres, madres y apoderados.	23
13.	Medidas disciplinarias aplicables a padres, madres y apoderados.	24
14.	Procedimiento y derecho de reconsideración de la medida	25
15.	De los derechos y deberes del Sostenedor.	26
16.	De los derechos y deberes de los Docentes Directivos	27
17.	De los derechos y deberes de los Docentes y Asistentes de la Educación.	27

CAPÍTULO III - REGULACIONES TÉCNICO ADMINISTRATIVAS SOBRE ESTRUCTURA Y FUNCIONAMIENTO GENERAL DEL ESTABLECIMIENTO		30
1.	De los niveles de enseñanza, régimen de jornada y horarios.	30
2.	Del calendario de clases.	31
3.	Del conducto regular de atención a los apoderados.	32
4.	De los cambios de actividades.	33
5.	De la suspensión de clases	33
6.	De la asistencia y puntualidad en la jornada escolar	34
7.	Consideraciones sobre la asistencia a clases	34
8.	De las inasistencias y su justificación.	34
9.	De las inasistencias injustificadas.	35
10.	Puntualidad en la jornada escolar	35
11.	Ausentismo durante la jornada de clases (del recinto escolar o de la sala de clases).	36
12.	De los retiros durante la jornada.	37
13.	Del retiro del alumno al finalizar la jornada escolar.	37
14.	Del retiro del alumno en actividades fuera del recinto escolar.	38
15.	Del registro de personas autorizadas para retirar a los estudiantes.	38
16.	De la permanencia del alumno durante los recreos.	38
17.	Otros aspectos del funcionamiento institucional.	38
18.	Del organigrama; roles y funciones.	42
19.	De los roles y funciones de los miembros de la comunidad del colegio.	42
20.	Mecanismos de comunicación con padres, madres y/o apoderados.	45

CAPÍTULO IV - REGULACIONES SOBRE EL PROCESO DE ADMISIÓN y MATRÍCULA.		46
1.	Del proceso de admisión.	46
2.	Del proceso de matrícula de estudiantes nuevos.	46

CAPÍTULO V - SOBRE PAGOS Y BECAS.		48
--	--	-----------

CAPÍTULO VI - DEL UNIFORME ESCOLAR, LA PRESENTACIÓN PERSONAL Y LOS RECURSOS PEDAGÓGICOS.		49
---	--	-----------

CAPÍTULO VII - REGULACIONES REFERIDAS AL ÁMBITO DE LA SEGURIDAD Y RESGUARDO DE DERECHOS.		56
1.	Plan Integral de Seguridad Escolar (PISE).	56
2.	Política de prevención de riesgos y seguridad escolar.	56
3.	Del Seguro Escolar.	57
4.	Del Protocolo de Accidentes Escolares	58
5.	Estrategias de prevención y Protocolo de actuación frente a situaciones de vulneración de derechos de los estudiantes.	58
6.	Estrategias de prevención y Protocolo de actuación frente a agresiones	58

	sexuales y hechos de connotación sexual que atenten contra la integridad de los estudiantes.	
7.	Estrategias de prevención y Protocolo de actuación para abordar situaciones relacionadas con drogas y alcohol en el Colegio.	59
8.	Medidas orientadas a garantizar la higiene del recinto.	59
9.	Resguardo de derechos de estudiantes con trastorno del espectro autista.	60

CAPÍTULO VIII - REGULACIONES RELACIONADAS CON LA GESTIÓN PEDAGÓGICA Y PROTECCIÓN AL EMBARAZO, LA MATERNIDAD Y PATERNIDAD ADOLESCENTE.		64
1.	Régimen de funcionamiento escolar.	64
2.	Supervisión pedagógica.	64
3.	Planificación Curricular.	64
4.	Evaluación para el Aprendizaje.	65
5.	Orientación Educacional y Vocacional.	65
6.	Investigación Pedagógica.	65
7.	Perfeccionamiento Docente y Profesional.	66
8.	Regulaciones Sobre Evaluación y Promoción	66
9.	Protocolo de retención y apoyo a estudiantes embarazadas, madres y padres adolescentes	66
10.	De las regulaciones sobre salidas pedagógicas y giras de estudio.	66

CAPÍTULO IX - NORMAS, FALTAS, MEDIDAS DISCIPLINARIAS Y PROCEDIMIENTOS.		68
1.	Enfoque formativo de la convivencia escolar.	68
2.	De las conductas esperadas de nuestros estudiantes.	68
3.	Del resto de la comunidad.	69
4.	De las faltas al presente Reglamento; descripción de la falta y graduación.	69
5.	De los tipos de faltas.	69
6.	De las faltas leves.	69
7.	De las faltas graves.	71
8.	De las faltas gravísimas.	73
9.	Descripción de las medidas formativas, pedagógicas, de acompañamiento y disciplinarias que se aplicarán en caso de faltas al presente Reglamento.	76
10.	De las medidas administrativas.	76
11.	De las medidas pedagógicas.	76
12.	De las medidas reparatorias.	79
13.	De las medidas disciplinarias.	70
14.	Disposiciones generales aplicables al proceso de aplicación de las medidas de cancelación de la matrícula y expulsión.	82
15.	De la pérdida de privilegios.	83
16.	Criterios de aplicabilidad de las medidas.	86
17.	De las circunstancias atenuantes y agravantes.	86
18.	Del debido proceso escolar.	87
19.	Del procedimiento de aplicación general para toda falta que no tenga determinado un protocolo específico.	88
20.	Procedimiento especial (Aula Segura) para aquellas situaciones en que se	91

	analice la procedencia de la aplicación de las medidas de cancelación de matrícula o expulsión.	
21.	De las medidas aplicables a los apoderados	92
22.	De las medidas aplicables a los funcionarios del Colegio	92
23.	De los reconocimientos estudiantiles.	92

CAPÍTULO X - REGULACIONES REFERIDAS AL ÁMBITO DE LA CONVIVENCIA Y LA PARTICIPACIÓN ESCOLAR		93
1.	Enfoque formativo de la convivencia escolar.	93
2.	Gestión de la buena convivencia escolar.	94
	a. De los Encargados de la Convivencia Escolar	94
3.	Plan de Gestión de la Convivencia Escolar.	95
4.	Descripción de los hechos que constituyen faltas a la buena convivencia escolar, medidas disciplinarias y procedimientos.	95
5.	Procedimientos de gestión colaborativa de conflictos	95
6.	Estrategias de prevención y protocolo de actuación frente a situaciones de maltrato o acoso escolar o violencia entre miembros de la comunidad educativa.	96
7.	Fomento de acciones que prevengan conductas suicidas o auto lesivas.	97
8.	Regulaciones relativas a la existencia y funcionamiento de instancias de participación y los mecanismos de coordinación entre éstas y el establecimiento.	97

CAPÍTULO XI - REGULACIONES REFERIDAS A LA EDUCACIÓN PARVULARIA		102
Introducción:		
1.	Principios educativos para el nivel parvulario.	102
2.	Consideraciones especiales en relación con los derechos y deberes de los miembros de la comunidad escolar del ciclo.	103
3.	Regulaciones técnico. - administrativas sobre estructura y funcionamiento general del nivel parvulario.	104
4.	Horarios de Funcionamiento	104
5.	Horario de atención a apoderados.	104
6.	Del inicio de la jornada y del retiro de los estudiantes.	104
7.	Atrasos en nivel parvulario.	105
8.	De las Ausencias	105
9.	De la suspensión y cambio de actividades del nivel parvulario.	106
10.	Organigrama del Nivel Parvulario;	106
11.	Mecanismos de comunicación con los padres y conducto regular.	106
12.	Otras regulaciones de funcionamiento del nivel parvulario.	106
13.	Acerca del Proceso de Admisión y de Matrícula.	108
14.	Uniforme y presentación personal.	108
15.	Regulaciones referidas al ámbito de la seguridad, higiene y salud del nivel parvulario.	108
16.	Regulaciones referidas a la gestión pedagógica.	110

17.	Regulaciones sobre estructuración de los niveles educativos.	110
18.	Regulaciones sobre salidas pedagógicas.	110
19.	Regulaciones referidas al ámbito de la convivencia escolar en el nivel de educación parvulario.	110

CAPÍTULO XII - APROBACIÓN, MODIFICACIONES, ACTUALIZACIÓN Y DIFUSIÓN DEL REGLAMENTO INTERNO ESCOLAR.	112
--	------------

ANEXOS.	113
----------------	------------

ANEXOS Y PROTOCOLOS.		
ANEXO N° 1:	Protocolo de actuación frente a la detección de situaciones de vulneración de derechos de los párvulos y estudiantes.	113
ANEXO N° 2:	Protocolo frente a agresiones sexuales y hechos de connotación sexual que atenten contra la integridad de los estudiantes	124
ANEXO N° 3:	Protocolo de actuación para abordar situaciones relacionadas con drogas y alcohol	147
ANEXO N° 4:	Protocolo de accidente escolar	166
ANEXO N° 5:	Protocolo de salidas pedagógicas	176
ANEXO N° 6:	Protocolo de actuación frente a maltrato, acoso o violencia escolar entre miembros de la comunidad educativa.	185
ANEXO N° 7:	Protocolo de retención y apoyo a estudiantes padres, madres adolescentes y embarazadas	226
ANEXO N° 8A:	Protocolo de salud mental - Desregulación emocional en niveles parvulario, enseñanza básica y media.	231
ANEXO N° 8B:	Protocolo de salud mental - Autolesiones, ideación suicida, intento, consumación y postvención en caso de suicidio escolar.	243
ANEXO N° 9:	Protocolo de reconocimiento escolar de la identidad de género.	260
ANEXO N° 10:	Protocolo de atención de apoderados.	267
ANEXO N° 11:	Protocolo de apoyo y asistencia en actividades de la vida diaria (AVD) para enseñanza parvularia, básica y media.	277
ANEXO N° 12:	Protocolo para la detección, derivación y seguimiento de niñas, niños y adolescentes desde establecimientos educacionales a establecimientos de salud en el marco de la Ley N° 21.545.	314
ANEXO N° 13:	Protocolo de regulación y no uso de dispositivos móviles. Respecto de los celulares y aparatos de comunicación digital, se autoriza el porte, pero no el uso durante las clases, recreos o actividades del colegio. Ley 21.801.-	329
ANEXO N° 14:	Protocolo en caso de amenaza de tiroteo y/o bomba.	334
ANEXO N° 15:	Proyecto de integración CSA	337

Nota general 1

Las modificaciones del Reglamento Interno Escolar (RIE) fueron elaboradas con asesoría de la Fundación Convivencia Digital representada por la Abogada UC Francisca Bascuñán desde el año 2023.

- Desde entonces se ha mantenido la consulta a la comunidad educativa sobre los procesos de actualización del RIE.
- La última actualización con consulta a la comunidad educativa para actualización del RIE, se realizó durante el primer semestre de 2025, con foco en el ámbito de la Convivencia. Aprobado por el Consejo Escolar.
- Durante el segundo semestre de 2025 la Fundación Convivencia Digital, representada por la Abogada UC Francisca Bascuñán, incorpora una nueva actualización en torno a nuevos protocolos, según la normativa vigente.
- La nueva actualización del presente Reglamento Interno Escolar fue aprobada por el Consejo Escolar el 25 de marzo de 2026 y está publicado en www.csanantonio.cl

Nota general 2

En el presente documento se utilizan de manera inclusiva términos como “el docente”, “el estudiante”, “el profesor”, “el alumno”, “el compañero” y sus respectivos plurales (así como otras palabras equivalentes en el contexto educativo) para referirse a hombres y mujeres.

Esta opción obedece a que no existe acuerdo universal respecto de cómo aludir conjuntamente a ambos sexos en el idioma español, salvo usando “o/a” y otras similares, y ese tipo de fórmulas supone una saturación gráfica que puede dificultar la comprensión lectora.

CAPÍTULO I. ANTECEDENTES GENERALES, PRINCIPIOS Y OBJETIVOS DEL REGLAMENTO INTERNO ESCOLAR.

El reglamento interno es un instrumento elaborado por los miembros de la comunidad educativa, de acuerdo a los valores expresados en el proyecto educativo evangelizador Viatoriano (PEEV), que tiene por objetivo permitir el ejercicio y cumplimiento efectivo de los deberes y derechos de sus integrantes, a través de la regulación de sus relaciones, fijando en particular, normas de funcionamiento, de convivencia, de gestión pedagógica, de participación y otros procedimientos generales del establecimiento.

El Reglamento ha sido actualizado de acuerdo con las exigencias legales y aquellas establecidas por la Superintendencia de Educación¹.

Lo invito a conocer y compartir este documento, así como a adherir a sus postulados, los que se orientan a promover una cultura del buen trato entre todos y a la concreción de las oportunidades de desarrollo integral de cada uno de quienes conformamos la comunidad del Colegio San Antonio de Villa Alemana.

Carlos Gálvez Jeria
RECTOR.



¹ Especial consideración se ha tenido en ajustar su contenido a las Circulares N° 482 y 860 de la SIE y a las instrucciones emanadas de la autoridad ministerial.

1.2 ANTECEDENTES GENERALES.

IDENTIFICACIÓN SOSTENEDOR:	Fundación Educacional Padre Luis Querbes de Villa Alemana
NOMBRE DEL COLEGIO:	Colegio San Antonio de Villa Alemana
DIRECCIÓN:	Caupolicán 0491, Villa Alemana
RUT:	65.042.898-6
ROL BASE DATOS:	14912-8
RECONOCIMIENTO OFICIAL:	REX. N° 1734 del 14 de junio de 2007
CICLOS DE ENSEÑANZAS:	Educación Parvularia Enseñanza Básica Enseñanza Media
MODALIDAD EDUCATIVA:	Científico - Humanística
DEPENDENCIA:	Particular Subvencionada
FINANCIAMIENTO:	Compartido
MATRÍCULA (N° ESTUDIANTES):	1217

1.3 BREVE RESEÑA DEL COLEGIO.

Nuestra institución es un centro escolar de educación católica, dirigido por la Congregación religiosa Clérigos de San Viator, fundada por el sacerdote Luis Querbes en 1831, quien tomó como modelo a San Viator, un santo francés que vivió en el siglo IV, dedicado a la educación de la niñez y la juventud. San Antonio, gran predicador que realizó su obra durante el siglo XIII, es el Santo Patrono del colegio. Nuestro colegio inició su misión educativa en marzo de 2007 y se ofrece a la sociedad como medio válido para la formación integral de niños y adolescentes de todos los sectores sociales como una propuesta inclusiva.

1.4 FUNDAMENTOS DEL REGLAMENTO INTERNO ESCOLAR.

El Reglamento Interno Escolar (en adelante RIE) es el documento central que regula las relaciones de los miembros de esta comunidad, a quienes está dirigido y contiene los lineamientos de la organización y funcionamiento general de la institución.

Se funda en la cultura institucional inspirada en el Proyecto Educativo Institucional denominado "Proyecto Educativo Evangelizador Viatoriano" (PEEV) y en su propuesta educativa.

Se ha redactado considerando la libertad de enseñanza que consagra la Constitución Política de la República de Chile, las normas de la Ley General de Educación y las regulaciones legales contenidas en la normativa educacional y en las orientaciones de la autoridad ministerial.

El presente RIE es un instrumento de gestión cuyo foco esencial es la formación de los y las estudiantes en colaboración con las familias que componen nuestra comunidad.

En esta línea, el Colegio procura, a través de este documento y de su aplicación en la realidad escolar, crear las bases de un ambiente de sana convivencia escolar entendida como la coexistencia armónica de los miembros de la comunidad educativa, que supone una interrelación positiva entre ellos y permite el adecuado cumplimiento de los objetivos educativos en un clima que propicia el desarrollo integral de todos sus estudiantes.

Este propósito compartido de la comunidad se expresa en la adhesión al Proyecto educativo y a las

reglas de convivencia establecidas en este Reglamento.

1.5 OBJETIVO DEL REGLAMENTO INTERNO ESCOLAR.

Establecer las normas fundamentales de carácter técnico-pedagógico, administrativo y de regulación de las relaciones entre los miembros de la comunidad, resguardando sus derechos y deberes y las disposiciones sobre prevención de conflictos, resguardo de derechos y en general, aquellas que posibiliten la organización efectiva y el adecuado funcionamiento institucional.

1.6 PRINCIPIOS Y VALORES DEL PEEV QUE FUNDAN LAS NORMAS DEL PRESENTE REGLAMENTO.

Nuestros centros educativos son de confesión católica y enraízan sus proyectos formativos en Jesucristo y su mensaje.

Reconocemos a la familia como la primera y principal responsable de la educación de sus hijos. Educamos en nuestros colegios un estilo de interrelaciones dialogantes, fraternas, respetuosas, justas y solidarias.

Suscitamos un talante dinámico, abierto a la necesidad de una continua re-actualización de los saberes, preparando la integración de la sociedad que le toca vivir.

Promovemos un estilo pedagógico basado en la autoexigencia y la autonomía en el proceso de construcción del conocimiento.

De acuerdo con lo establecido en el PEEV, destacamos los siguientes principios orientadores:

- a. Somos un colegio de confesión católica, que enraíza su proyecto formativo de hombre en Jesucristo y su mensaje.
- b. Reconocemos a la familia como la primera y principal responsable de la educación de sus hijos.
- c. Educamos en un estilo de interrelaciones dialogantes, fraternas, respetuosas, justas y solidarias.
- d. Promovemos el logro de la educación integral cristiana de nuestros estudiantes.
- e. Nos integramos en el medio social local, iluminando y reforzando el logro de valores cristianos.
- f. Suscitamos un talante dinámico abierto a la necesidad de una continua re-actualización de los saberes, preparando la integración de la sociedad que le toca vivir.
- g. Promovemos un estilo pedagógico basado en la auto-exigencia y la autonomía en el proceso de construcción del conocimiento.
- h. Entendemos que la enseñanza religiosa escolar católica forma parte de la educación de la fe.
- i. Consideramos que las prácticas religiosas ofrecidas a los estudiantes forman parte del carácter propio del centro.

Y los valores que lo sustentan:

- a. Fraternidad
- b. Solidaridad
- c. Respeto
- d. Justicia
- e. Responsabilidad
- f. Honestidad
- g. Lealtad
- h. Humildad
- i. Amor al prójimo

SELLOS EDUCATIVOS.

- Una convivencia fraterna.

- Alianza colegio familia.
- Excelencia académica, que desarrolla plenamente las capacidades.
- Gestión escolar en clave de evangelio.
- Educación católica.
- La solidaridad.
- La vivencia de la fe, manifestada en la celebración litúrgica.

PERFIL DEL ESTUDIANTE VIATORIANO.

- A.- Un estudiante que vive, profundiza y celebra la fe.
- B.- Un estudiante que se forma en valores y vive en fraternidad.
- C.- Un estudiante que busca la excelencia académica.

NOTA: La totalidad de los principios orientadores se encuentran descritos en el PEEV, documento al que se encuentra a disposición de la comunidad en la página web del colegio

PRINCIPIOS CONSTITUCIONALES Y LEGALES SOBRE LOS QUE SE FUNDA EL PRESENTE REGLAMENTO.

Nuestro colegio hace propios los principios señalados en el punto 2 de la circular N° 482 de la Superintendencia de Educación²:

- a. Dignidad de la persona
- b. Interés superior de los niños, niñas y jóvenes
- c. No discriminación arbitraria
- d. Legalidad
- e. Justo y racional procedimiento
- f. Proporcionalidad
- g. Transparencia
- h. Participación
- i. Autonomía y diversidad
- j. Responsabilidad
- k. Integración e inclusión
- l. Derecho a la identidad de género

1.7. FUENTES NORMATIVAS.

El artículo 46, letra f), de la Ley General de Educación señala que todo establecimiento educacional del país

tiene la obligación de “Contar con un reglamento interno que regule las relaciones entre el establecimiento y los distintos actores de la comunidad escolar. Dicho reglamento, en materia de convivencia escolar, deberá incorporar políticas de prevención, medidas pedagógicas, protocolos de actuación y diversas conductas que constituyan falta a la buena convivencia escolar, graduándose de acuerdo a su menor o mayor gravedad. De igual forma, establecerá las medidas disciplinarias correspondientes a tales conductas, que podrán incluir desde una medida pedagógica hasta la cancelación de la matrícula. En todo caso, en la aplicación de dichas medidas deberá garantizarse en todo momento el justo procedimiento, el cual deberá estar establecido en el reglamento”.

² https://www.supereduc.cl/wp-content/uploads/2018/06/CIRCULAR-QUE-IMPORTE-INSTRUCCIONES-SOBRE-REGLAMENTOS-INTERNOS-ESTABLECIMIENTOS-EDUCACIONALES-ENSE%C3%91ANZA-B%C3%81SICA-Y-MEDIA..._opt.pdf

A su vez, se han considerado los principios³ del sistema educativo nacional y de la legislación educativa vigente, de la cual se destacan las siguientes normas⁴:

- a. Declaración Universal de los Derechos Humanos.
- b. Convención sobre los Derechos del Niño.
- c. Constitución Política de la República de Chile.
- d. Ley General de Educación (Nº 20.370 de 2010). Fija texto refundido, coordinado y sistematizado de la ley nº 20.370 con las normas no derogadas del decreto con fuerza de ley nº 1, de 2005.
- e. Ley de Inclusión Escolar (Nº 20.845 de 2015).
- f. Ley de Aseguramiento de la Calidad de la Educación (Ley Nº 20.529 de 2011).
- g. Ley Aula Segura (Nº 21.128)
- h. Ley Nº 20545.
- i. Ley 21.768
- j. Ley Nº 21.643 sobre acoso laboral, sexual y violencia en el trabajo.
- k. Ley Nº 21.801, que modifica la Ley General de Educación incorporando la prohibición y regulación del uso de dispositivos móviles de comunicación personal en establecimientos educacionales.
- l. Resolución exenta Nº 181 -26/02/2026
- m. Decretos Nº 586, SIE.
- n. Decretos Nº 83, 67, 170.
- o. Circulares y normativa de la Superintendencia de Educación.

Asimismo, el Reglamento recoge los principios constitucionales y legales que inspiran la materia y en tal entendido reconocemos que la familia es el núcleo fundamental de la sociedad, que los padres tienen en derecho preferente y el deber de educar a sus hijos, y que la comunidad tiene el deber de contribuir al desarrollo y perfeccionamiento de la educación.

En complemento, el Reglamento se ha elaborado conforme los estándares indicativos de desempeño, específicamente el referido a “Convivencia”, el cual constituye un marco orientador para la evaluación de los procesos de gestión educacional y calidad educativa.⁵

1.8. ÁMBITO DE APLICACIÓN DEL REGLAMENTO.

El presente Reglamento se aplicará a toda la comunidad educativa del Colegio San Antonio de Villa Alemana, respecto de todas las conductas que sean realizadas en el marco de actividades curriculares (presenciales o virtuales), extracurriculares o de cualquier índole en la que el establecimiento participe formalmente (actividades oficiales). El presente reglamento debe ser conocido y respetado por todos los miembros de la comunidad escolar sin excepción alguna.

1.9 CONTENIDO DEL REGLAMENTO INTERNO.

El Reglamento del Colegio San Antonio de Villa Alemana contiene el conjunto de normas y procedimientos que regulan los derechos y deberes de todos los miembros de la comunidad educativa, así como su funcionamiento y el modo en que se realizará la gestión institucional.

Junto con ello, contiene normas y acciones que promueven la buena convivencia escolar, conductas esperadas, faltas o contravenciones al Reglamento, medidas pedagógicas, disciplinarias y de reparación respecto de conductas que eventualmente lesionen la convivencia escolar, así como los procedimientos para determinarlas e instancias de revisión de las medidas previamente mencionadas.

³ LGE Artículo 3.

⁴ Este documento se ha complementado con normas sobre convivencia y aquellas relativas a las situaciones concretas en las que pueda verse involucrado algún miembro de la comunidad educativa y sean constitutivas de delitos (ej. Código de Procedimiento Penal, Artículo 175).

⁵ Decreto Nº 27 de abril de 2020; “Actualización de los Estándares indicativos de desempeño para los establecimientos educacionales y sus sostenedores, 2020, pp. 63 a 94, Nº 7, 8 y 9; dimensiones formación, convivencia escolar y participación.

Además, incluyen mecanismos de resolución constructiva de conflictos, reconocimientos, distinciones y estímulos, así como las instancias de participación de los diversos estamentos de la comunidad educativa.

Complementan este Reglamento, las estrategias de prevención y los protocolos de actuación que establecen procedimientos a seguir sobre materias específicas, elaborados considerando las instrucciones emanadas de la autoridad, especialmente a través de la Circular N° 482 y N° 860⁶ de 2018, de la Superintendencia de Educación, Circulares N° 707 y N° 586 respectivamente.

Junto con ello y con la finalidad de reunir en un solo documento general, se considera un capítulo específico sobre regulaciones para el nivel de educación parvulario y documentos complementarios (Anexos) que forman parte del presente Reglamento y, a los que se harán las referencias según sea necesario (ver indicaciones referenciales).

DE LAS POLÍTICAS DE INCLUSIÓN Y NO DISCRIMINACIÓN EN EL COLEGIO COMO COMPROMISO INSTITUCIONAL.

El Colegio San Antonio de Villa Alemana reconoce como concreción de los principios de su Proyecto educativo, el compromiso con la inclusión escolar y la no discriminación arbitraria entre los miembros de su comunidad educativa a través de la que se promueva la instalación de una cultura en que el trato se funde en la convicción que somos todos somos Hijos de Dios merecedores de una misma dignidad que garantice a todos sus miembros el acceso a condiciones de igualdad de derechos y oportunidades.

Este compromiso se abordará a través del establecimiento de prácticas y estrategias inclusivas que promuevan el trato digno y respetuoso entre los miembros de la comunidad y en acciones que tiendan a erradicar las expresiones de discriminación arbitraria que se puedan dar en el espacio escolar, todo ello de conformidad a las orientaciones del proyecto educativo, la normativa vigente y este Reglamento.

Asimismo, nuestro compromiso con la educación inclusiva se abordará mediante la instalación de prácticas educativas orientadas a potenciar las oportunidades de aprendizaje para todos los integrantes de la comunidad y a la eliminación de las barreras que obstaculicen el aprendizaje y la participación.

Un ejemplo de nuestra política de integración institucional se plasma en las siguientes acciones:

- a. Contamos con un equipo psicoeducativo constituido por educadora diferencial y psicopedagoga, cuya función es atender oportunamente las necesidades educativas especiales transitorias o permanentes de todos los estudiantes.
- b. El equipo psicosocial, formado por psicólogas, trabajadora social y orientadores, tiene como misión liderar el proceso de formación integral de los estudiantes y prestar atención socioemocional a todos los estudiantes, así como atender situaciones específicas que lo ameriten.
- c. El equipo pastoral, formado por el capellán y los docentes de religión, fomenta la formación espiritual de los estudiantes, la formación, vivencia en la fe y velan por su atención colectiva y personalizada.

⁶ Las regulaciones que se establecen en el presente Reglamento se han complementado con lo señalado en la Circular N° 812, Circular N° 30 y las orientaciones ministeriales sobre seguridad y resguardo de derechos 2023, entre otras.

- d. El establecimiento cuenta con el financiamiento de la ley SEP para el abordaje integral de las necesidades de los estudiantes.
- e. La activación del Plan de Acompañamiento Emocional y Conductual del estudiante con trastorno del espectro autista y su protocolo de desregulación emocional y conductual.
- f. La activación del Protocolo de apoyo a las actividades de la vida diaria respecto del estudiante discapacitado o con necesidades educativas especiales que requieran apoyo en las acciones de movilidad y transferencia, higiene, alimentación o administración de medicamentos o procedimientos de salud (Protocolo AVD)

1.10 SOBRE ACTOS QUE CONSTITUYAN DISCRIMINACIÓN ARBITRARIA.

El Colegio San Antonio de Villa Alemana, fundado en los principios que inspiran su Proyecto educativo, asume el compromiso con la comunidad educativa de prohibir conductas que puedan ser calificadas como discriminación arbitraria.

Se entiende por discriminación arbitraria, en el contexto escolar, toda distinción, exclusión o restricción que carezca de justificación razonable, efectuada por y hacia algún miembro de la comunidad educativa, que cause privación, perturbación o amenaza en el ejercicio legítimo de los derechos fundamentales establecidos en la Constitución Política de la República o en los tratados internacionales sobre derechos humanos ratificados por Chile y que se encuentren vigentes, en particular cuando se funden en motivos tales como la raza o etnia, la nacionalidad, la situación socioeconómica, la sindicación o participación en organizaciones gremiales o la falta de ellas, el sexo, la orientación sexual, la identidad de género, el estado civil, la edad, la filiación y la enfermedad o discapacidad.

Es deber del Colegio, padres, madres, apoderados y estudiantes, y de la comunidad educativa en general, crear las condiciones de respeto y de tolerancia a las distintas expresiones e identidades que coexisten en el Colegio.

La determinación de responsabilidades y sanciones que se originen con ocasión de actos que signifiquen discriminación arbitraria, se regirá por las reglas establecidas para la buena convivencia escolar, señaladas en este Reglamento, sin perjuicio de los demás derechos que garantiza la ley.

CAPÍTULO II. DERECHOS Y DEBERES DE LA COMUNIDAD EDUCATIVA

2.1 DERECHOS Y DEBERES DE TODOS LOS INTEGRANTES DE LA COMUNIDAD EDUCATIVA.

El Colegio San Antonio de Villa Alemana es una comunidad educativa formada por sus estudiantes, padres, madres y apoderados, equipo directivo, docentes y asistentes de la educación, unida por un Proyecto común cuyo objetivo es contribuir a la formación integral de sus estudiantes. Este propósito compartido se expresa en la adhesión al Proyecto Educativo Institucional (PEEV) del establecimiento y a sus reglas de convivencia. Cada uno de sus miembros goza de derechos y está sujeto a los deberes que explicita la legislación vigente y el presente Reglamento de acuerdo con el rol que les toca cumplir.

Todo integrante de la comunidad educativa tiene derecho, entre otros, a:

- a. Realizar sus actividades y desarrollarse en un ambiente de convivencia positiva (clima escolar positivo) donde exista un trato digno, respetuoso y sin discriminación arbitraria.
- b. En caso de que dicho ambiente no se cumpla o se vea afectado, sus integrantes tendrán derecho a denunciar, a ser oídos y a solicitar que sus peticiones sean atendidas en resguardo de sus derechos y respectivos deberes.
- c. Aportar con sus acciones a la creación de un ambiente positivo y de buena convivencia institucional.
- d. Colaborar en la prevención y el tratamiento oportuno de situaciones de violencia escolar, abuso y vulneraciones de derechos, así como transgresiones al presente Reglamento Interno Escolar y a los valores y principios del Proyecto Educativo Institucional cometidas por cualquiera de los integrantes de la comunidad educativa y cooperar en la resolución de los hechos denunciados.
- e. Denunciar vulneración de derechos que afecte a los estudiantes sean o no constitutivos de delito.
- f. Denunciar los delitos de que tome conocimiento en el ejercicio de sus funciones o con ocasión de ellas que ocurran en el colegio o afecten a cualquiera de sus miembros.

2.2 DEL ESTUDIANTE DEL COLEGIO SAN ANTONIO DE VILLA ALEMANA.

El estudiante del Colegio San Antonio de Villa Alemana es todo sujeto matriculado en nuestro establecimiento, en cualquier nivel educativo, durante un año lectivo.

2.3 DE LOS DERECHOS DEL ESTUDIANTE DEL COLEGIO SAN ANTONIO DE VILLA ALEMANA.

Son derechos de los estudiantes, de acuerdo con lo establecido en la Ley, al PEEV y al compromiso y adhesión declarado con él, los siguientes:

- a. Recibir una formación que asegure el pleno desarrollo de su personalidad, de acuerdo con el PEEV.
- b. Recibir una educación que le ofrezca oportunidades para su formación y desarrollo integral.
- c. No ser discriminado arbitrariamente, a que se respete su integridad y dignidad por parte de todos los miembros de la comunidad educativa.
- d. Estudiar en un ambiente tolerante y de respeto mutuo, a expresar su opinión y a que se respete su integridad física y moral, no pudiendo ser objeto de tratos vejatorios o degradantes y de maltratos psicológicos.
- e. Se respete su libertad personal y conciencia, sus convicciones ideológicas y culturales, conforme

el Reglamento Interno y el PEEV.

- f. Recibir una atención adecuada, oportuna e inclusiva, en el caso de tener necesidades educativas especiales, de acuerdo con la capacidad operativa del establecimiento.
- g. Recibir apoyo en caso de requerir para la realización de las actividades de la vida diaria, de acuerdo a lo establecido en el Protocolo AVD.
- h. Utilizar la infraestructura del establecimiento para desarrollar actividades educativas, conforme a lo establecido por el colegio.
- i. Recibir orientación educacional y vocacional.
- j. Recibir información que le permita optar a posibles ayudas y poder acceder a beneficios sociales externos, como de protección social en los casos de accidentes o infortunio familiar.
- k. A expresar cualquier duda referente a situaciones que involucren relaciones humanas de forma cordial, con respeto y franqueza, lealtad y con apreciación objetiva de los hechos.
- l. Recibir del establecimiento servicios educativos para desarrollarse física, mental, moral, espiritual y socialmente en condiciones de libertad y dignidad.
- m. Asociarse, en función de su edad y grado de madurez, a organizaciones de acuerdo a la ley y con las normas establecidas en el establecimiento.
- n. Participar en algunas fases del proceso organizativo interno del establecimiento, cuando la Rectoría lo estime conveniente, así como en instancias establecidas por ley.
- o. Recibir una formación que apunte al desarrollo de su personalidad de acuerdo con el PEEV.
- p. Manifestar sus opiniones en un marco de respeto hacia las personas que integran la comunidad educativa, considerando el correcto uso de formas y medios de expresión.
- q. Ser informado de las causas, motivos y las consecuencias de la aplicación de una medida disciplinaria que afecte a su persona, así como del procedimiento que se llevará a cabo para su resolución.
- r. Ser informado de las pautas evaluativas, a ser evaluado y promovido de acuerdo a un sistema objetivo, transparente de acuerdo al reglamento de evaluación.
- s. Tener un debido proceso en caso de incurrir en faltas disciplinarias y derecho a una instancia de apelación (reconsideración) de la medida aplicada como consecuencia de una actuación considerada como falta grave o muy grave.
- t. Realizar sugerencias para la mejora, que el estudiante estime conveniente siempre que sean realizadas con respeto a través de los conductos regulares y acorde a la conducta de un estudiante viatoriano.
- u. Participar en la vida cultural, deportiva, recreativa y pastoral del colegio.
- v. Que se respeten sus tradiciones y costumbres de los lugares que residen.
- w. Utilizar en forma adecuada y responsable, tanto los espacios como los recursos que ofrece el colegio, en los horarios designados para tales acciones y de acuerdo a las normas de seguridad y procedimientos establecidos.
- x. Todo estudiante tiene derecho de acceder a las acciones que faciliten la permanencia y desempeño académico en caso de acreditar una situación de embarazo, paternidad y/o maternidad adolescente.
- y. Recibir las primeras atenciones de salud y hacer uso del Seguro Escolar, conforme a las disposiciones legales y reglamentarias vigentes, toda vez que la situación que afecte al estudiante lo amerite.
- z. Ser felicitado y estimulado tanto por sus logros académicos y personales o por participación destacada en representación del colegio.

A tener la calidad de estudiante regular del colegio y ser promovido mientras cumpla con las condiciones y requisitos para ello y que su comportamiento se enmarque en lo que corresponda

a su rol de estudiante y al cumplimiento de la normativa reglamentaria vigente.

2.4 DE LOS DEBERES DEL ESTUDIANTE DEL COLEGIO SAN ANTONIO DE VILLA ALEMANA.

La formación integral de la persona, en todas sus dimensiones es el objetivo primordial del proyecto educativo del colegio. Esto implica que los estudiantes, además de los derechos citados, tienen que cumplir determinadas obligaciones o deberes. La actitud positiva para asumir como propios estos deberes y el empeño por cumplirlos, es uno de los pilares fundamentales para contribuir a una sana convivencia escolar, tanto en el aula como fuera de ella.

Los deberes de los estudiantes son:

1. Adoptar un comportamiento, al interior y fuera del establecimiento, de acuerdo con el modelo educativo que ofrece el PEEV y el presente Reglamento.
2. Respetar a los integrantes de la comunidad educativa, colaborando con ellos en la creación de un adecuado clima de convivencia y solidaridad que favorezca la integración y el trabajo escolar.
3. Dar un trato digno, respetuoso y no discriminatorio a todos los integrantes de la comunidad educativa.
4. Conocer, respetar y cumplir las normas de funcionamiento del Colegio y especialmente el PEEV, el RIE y el Reglamento de Evaluación y Promoción.
5. Asistir diariamente al Colegio con el uniforme oficial, completo y en buen estado. Cuidar su presentación personal y su material escolar e implementos que sean necesarios para su desempeño escolar.
6. Asistir a clases y demás actividades oficiales del colegio y justificar, de acuerdo a lo establecido en este Reglamento, en caso de ausencia.
7. Cumplir con las normas de puntualidad, respetando los horarios de entrada y salida de clases, horarios de recreo y toda rutina o actividad oficial organizada dentro y fuera del colegio
8. Esforzarse por alcanzar el máximo desarrollo de sus capacidades.
9. Cumplir con los compromisos asumidos con el colegio, sean académicos, pastorales, de convivencia escolar, representación o equivalente, procurando una actitud positiva, responsable y coherente con el Proyecto Educativo Institucional
10. Hacer uso responsable, autorizado y cuidadoso de las dependencias del colegio, recursos pedagógicos, instrumentos de diferente índole y herramientas computacionales que éste pone a su disposición.
11. Procurar mantener orden, limpieza y aseo de sus pertenencias, de las salas de clases, espacios de esparcimiento y demás dependencias del colegio.
12. Participar en las actividades pastorales, académicas, formativas y/o extraescolares organizadas por el establecimiento.
13. Promover un ambiente de relaciones interpersonales en las que se privilegie los valores de la justicia, respeto, fraternidad, solidaridad y servicio.
14. Asumir una actitud de respeto, franqueza, lealtad en la resolución de cualquier duda referente a situaciones que involucren relaciones humanas.
15. Asumir con responsabilidad sus compromisos escolares, tanto en su participación en clases, poniendo atención como en la realización de sus trabajos y tareas y en el estudio de pruebas y otras evaluaciones. Procurar una actitud en clases que favorezca el buen clima y el aprovechamiento de la clase por todos.
16. Respetar y seguir los conductos regulares, en toda acción del proceso de aprendizaje.
17. Respetar y cumplir con las normas de presentación personal y uso del uniforme oficial del

colegio, a fin de promover la pertenencia e identidad de la Institución.

18. Presentarse a clases con elementos y materiales de trabajo solicitados por el profesor de asignatura o taller al inicio o durante el transcurso del año escolar.
19. Informar al profesor jefe/tutor y/o a la encargada de la sala de primeros auxilios cuando tenga algún malestar físico o lesión ocurrida en el colegio.
20. En caso excepcional que se requieran desarrollar actividades académicas a distancia, vía plataformas como Zoom, Meet o equivalente, ya sean sincrónicas o asincrónicas se espera que la conducta de los estudiantes se desarrolle de acuerdo con el Protocolo de Clases en Aula Remota.

2.5 DE LAS CONDUCTAS NO PERMITIDAS AL ESTUDIANTE.

Por tratarse de conductas que vulneran los principios del PEEV o constituyen conductas de riesgo para los integrantes de la comunidad o el buen servicio educativo, no están permitidas las siguientes conductas:

- a. Atentar contra la integridad física, psicológica y/o emocional de cualquier miembro de la comunidad escolar.
- b. Discriminar a un integrante de la comunidad educativa, ya sea por su condición social, situación económica, religión, ascendencia étnica, nombre, nacionalidad, orientación sexual, discapacidad, condiciones físicas o cualquier otra circunstancia.
- c. Comprar, vender, distribuir de cualquier forma, consumir o ingresar al establecimiento o a alguna actividad oficial del colegio, drogas y/o bebidas alcohólicas;
- d. Traer, comprar, vender, distribuir de cualquier forma y/o consumir en el colegio cigarrillos, incluyéndose el cigarrillo electrónico o equivalente, o fuera del establecimiento participando en actividades oficiales del colegio.
- e. Ingresar al establecimiento o alguna actividad oficial del colegio con armas de cualquier tipo⁷, pornografía, panfletos y en general cualquier elemento peligroso o que pueda poner en peligro a algún miembro de la comunidad, perjudique u obstaculice el correcto funcionamiento institucional y/o de las actividades escolares.
- f. Retirarse del colegio durante la jornada diaria sin la autorización expresa de su apoderado y/o autorización de la persona encargada.
- g. Realizar compras de alimentos, bebidas y otros productos, durante la jornada escolar, a sus pares y/o vendedores de despacho online o similar (delivery).
- h. Traer al colegio cualquier objeto, implemento deportivo u otro accesorio de cualquier índole que no haya sido solicitado o autorizado previamente por la autoridad correspondiente y sólo respecto de la actividad para la que se haya otorgado la autorización.
- i. El uso y/o manipulación de celulares, tablets, dispositivos de reproducción y en general todo dispositivo electrónico, salvo los estudiantes que cuenten con autorización expresa del colegio y sus apoderados, para fines escolares determinados.
- j. Realizar juegos de apuestas presenciales o en línea dentro del colegio o en una actividad oficial

⁷ Se consideran en esta categoría las armas, verdaderas o simuladas, elementos cortopunzantes, de protección personal, manoplas, bombas y equivalentes que puedan significar un peligro para cualquier miembro de la comunidad escolar.

- k. Se establece que no existirá responsabilidad del colegio, docentes o asistentes de la educación por la pérdida o destrucción de equipos tecnológicos o bienes personales de los estudiantes, sin perjuicio de que, en los casos que se precise, se investigue la responsabilidad de éstos o terceros en la pérdida o destrucción, de acuerdo a las normas dispuestas en este Reglamento, para el solo efecto de aplicar las medidas disciplinarias y reparatorias que correspondan, según la naturaleza del hecho de que se trate.
- l. Salir de la sala de clases antes del horario fijado para el recreo o el almuerzo. En caso de precisar, por razones de salud, ir al baño o salir, deberá informar su estado al profesor jefe o de asignatura, quien excepcionalmente autorizará su salida.
- m. Grabar o filmar a cualquier miembro de la comunidad escolar sin su autorización y en el contexto de una actividad oficial del colegio.
- n. Usar imágenes, de integrantes de la comunidad educativa o de cualquier persona o símbolos institucionales y/o religiosos, que estén en internet u otros medios audiovisuales, manipularlas o modificarlas usando Inteligencia Artificial o cualquier otro medio, sin autorización y/o con el fin de denostar, discriminar, amenazar, burlarse, descalificar u otras conductas similares, de manera pública o en grupos cerrados de redes sociales o similares, de los cuáles los afectados o el colegio tome conocimiento fundado.
- o. Venta, distribución gratuita o no de medicamentos, sean o no del tipo receta retenida.
- p. Realizar actividades político-partidistas, de proselitismo religioso o sectario o de otra índole que contravenga los principios y valores del PEEV o que atente contra el normal funcionamiento del colegio.

En caso de incurrir en una o alguna de las mencionadas conductas, se podrá activar el procedimiento o protocolo respectivo para abordar la situación y eventualmente, aplicar medidas disciplinarias, formativas y reparatorias de acuerdo al presente Reglamento. En caso de que proceda, se realizará la denuncia correspondiente.

2.6 DEL APODERADO TITULAR DEL COLEGIO ANTONIO DE VILLA ALEMANA.

Es el padre, madre o tutor legal de un estudiante regular del establecimiento, que ha firmado la ficha de matrícula y carta de compromiso y adhesión al PEEV.

El padre o la madre que no tenga la calidad de apoderado ante el colegio podrá igualmente participar de las instancias formativas y solicitar información tanto sobre rendimiento académico, como de la conducta de su hijo/a y estará igualmente obligado a respetar y cumplir el Reglamento Interno Escolar, sus protocolos de actuación y en general toda norma de funcionamiento institucional. En caso de que el padre o la madre tenga alguna restricción decretada por algún Tribunal de la República con respecto a su hijo/a, el apoderado que tenga el cuidado personal deberá acreditarlo y entregar al colegio toda documentación que indique las medidas o restricciones decretadas, en entrevista formal con Directores del ciclo, para ser archivada en la carpeta del estudiante, informando de ello a la Rectoría. Si durante la etapa escolar del estudiante hay cambio de apoderado, se deberá entregar esta información oportunamente y por escrito a Directores de Ciclo.

DE LOS REQUISITOS PARA SER APODERADO DEL COLEGIO SAN ANTONIO DE VILLA ALEMANA.

Para ser apoderado del Colegio se requiere ser mayor de edad. La excepción la constituye el apoderado del padre adolescente.

2.7 DEL APODERADO SUPLENTE.

La designación de apoderado titular tendrá vigencia para el año escolar, salvo que al apoderado se le aplique alguna medida disciplinaria o de convivencia escolar o éste manifieste imposibilidad sobreviniente de ejecutar el rol, situación en que deberá activarse la figura del apoderado suplente de acuerdo con lo establecido en este párrafo.

En el caso que el apoderado del estudiante no sea su padre o madre sino un tercero (Abuelo, Hermano, Tío, Primo consanguíneo o por afinidad), éste tendrá la calidad de Apoderado Suplente, cuando el apoderado titular se encuentre imposibilitado de serlo. Para ello, el padre, madre, tutor o curador, que no pueda ejercer su rol de apoderado titular, deberá delegar por escrito dicha función, en alguno de los terceros señalados, en calidad de apoderado suplente, mediante una declaración escrita presentada en la secretaría colegial, debiendo justificar y acreditar la situación de imposibilidad.

Son causales de imposibilidad:

- a. Permanencia prolongada fuera de la región, en la que se encuentra el Colegio.
- b. Imposibilidad física de desplazamiento.
- c. Enfermedad grave.
- d. Fallecimiento.
- e. Condena y cumplimiento de pena efectiva.
- f. Por tener orden de restricción de acercamiento al hijo/a o algún otro miembro de la comunidad escolar.
- g. Por haber sido revocado el cuidado personal del hijo/a o entregado al otro padre/madre o tercero.
- h. Por interdicción.

Una vez cesada la causal de imposibilidad y cumpliendo con los requisitos para ello, el Apoderado deberá informar al colegio y podrá solicitar nuevamente ser el Apoderado Titular del estudiante.

2.8 DEL APODERADO CONTRATANTE O FINANCIERO (TITULAR).

Es la persona que suscribe y se obliga, a través del contrato de prestación de servicios educacionales con el Colegio, al cumplimiento de las obligaciones comerciales que emanan de la colegiatura del estudiante.

Se entiende, salvo que se indique expresamente lo contrario, en el mismo contrato, que es quien asume la calidad de Apoderado Titular y, que representa ante el Colegio al estudiante, de acuerdo con las normas del presente Reglamento.

El apoderado que se encuentre en una situación que requiera la evaluación socioeconómica por parte del colegio en relación a la renovación de la matrícula de su hijo o pupilo, deberá informar y solicitar la aplicación del “Reglamento y procedimiento para la acreditación del cambio de condición socioeconómica”, sobre revisión de morosidad en el pago de las obligaciones económicas¹.

¹ Circular N° 580, SIE

2.9 FORMALIZACIÓN DE LA CATEGORÍA DE APODERADO.

La calidad de apoderado deberá quedar formalizada al momento de matricular a su(s) hijo(s), en el mismo contrato de prestación de servicios educacionales y estará vigente para todo el año escolar, salvo disposición en contrario.

2.10 DE LOS DERECHOS DE LOS PADRES, MADRES Y APODERADOS.

Son derechos de los apoderados, de acuerdo a su compromiso y adhesión con el PEEV:

- a. Solicitar que el servicio educativo acordado se entregue en forma regular, en el establecimiento y con el personal idóneo.
- b. Que sus pupilos reciban una educación y formación sustentada en los valores éticos y morales acorde a lo estipulado en el PEEV.
- c. Solicitar que el servicio educativo se ajuste a los planes, programas y al PEEV.
- d. Participar en la actualización, modificación del PEEV, cuando Rectoría los convoque.
- e. Buscar y recibir orientación sobre la educación de su hijo o pupilo.
- f. Recibir información oportuna sobre el avance del proceso de aprendizaje y desarrollo psicosocial de su pupilo, tanto en reuniones ordinarias como en horario de atención del profesor jefe y/o profesores de asignaturas.
- g. Ser escuchado en sus inquietudes, por los profesionales docentes y no docentes del centro, siempre que estas sean inquietudes responsables, con fundamentos, atinentes al rol pedagógico y educativo de la institución y realizadas de manera oportuna y a través de los canales establecidos para ello.
- h. Ser atendidos en sus demandas, reclamos y sugerencias de mejora por las diversas instancias de la unidad educativa, siempre que se siga el conducto regular especificado en el presente reglamento.
- i. Ser informado personalmente de la activación, indagación, resolución y ejecución de procesos de convivencia escolar, de las medidas disciplinarias, formativas y reparatorias que se aplicarán a su pupilo/a como consecuencia de faltas al presente Reglamento Interno y del derecho a solicitar la reconsideración de las mismas.
- j. Conocer en cada período semestral y durante el transcurso del año escolar, el resultado del rendimiento académico y logros alcanzados por sus pupilos.
- k. Solicitar a través de los conductos regulares establecidos, entrevistas con los profesionales docentes y no docentes.
- l. Dialogar con quien corresponda, sobre los problemas y dificultades en el proceso de formación de sus hijos.
- m. Ser tratados con respeto y consideración por cada uno de los miembros de la Comunidad Educativa.
- n. Participar en todas las instancias y/o actividades que el establecimiento disponga para el logro de su misión.
- o. Asociarse y participar en las asambleas generales y de curso y ser elector y candidato para desempeñar algún cargo en las correspondientes directivas, de acuerdo a los estatutos establecidos por el Centro General de Padres y Apoderados.
- p. Designar un apoderado suplente, en caso de no poder cumplir con sus obligaciones, de acuerdo a lo establecido en este capítulo
- q. Ser informados respecto al devenir escolar de su pupilo y del funcionamiento del establecimiento.
- r. Ser escuchados y participar del proceso educativo.

- s. Ser tratado con respeto, sin ningún tipo de discriminación arbitraria ni acción vejatoria, por todos los miembros de la comunidad escolar.
- t. Ser informados oportunamente sobre accidentes escolares y malestares físicos presentados o sufridos por su hijo/a durante la jornada y de las atenciones de primeros auxilios recibidas.
- u. Que sea evaluada su situación socioeconómica en caso de requerirse dicho trámite para la renovación de la matrícula de su hijo o pupilo.
- v. Contar con un certificado para presentar a su empleador en caso de que, por una emergencia, deba ausentarse de su trabajo para asistir al Colegio ante una desregulación emocional o conductual de su hijo con diagnóstico de la condición del espectro autista.
- w. Contar con el apoyo del Colegio a través de un plan de acompañamiento académico, emocional y conductual en caso de que su hijo/a esté diagnosticado/a con la condición del espectro autista.
- x. Contar con el apoyo en las actividades de la vida diaria para su hijo o pupilo cuando, debido a su discapacidad requiera de dicha asistencia de acuerdo con el Protocolo AVD respectivo.

Estos derechos serán también de los padres y/o madres no custodios y se ejercerán de acuerdo con lo establecido en este Reglamento.

2.11 DE LOS DEBERES DE LOS PADRES, MADRES Y APODERADOS.

Son deberes de los apoderados, de acuerdo con su compromiso y adhesión con el PEEV:

- a. Conocer, adherir y cumplir con lo estipulado en el PEEV y sus reglamentos.
- b. Ser el adulto responsable ante el establecimiento de la formación y educación de su pupilo.
- c. Asistir y participar personalmente en las entrevistas, citaciones, reuniones de apoderados y en general toda vez que se requiera su presencia como adulto responsable de la educación del estudiante
- d. Enviar a su pupilo todos los días de clase al colegio y a las actividades académicas, pastorales, deportivas, culturales y de formación propias del nivel según lo señalado en el PEEV.
- e. Dar aviso oportuno de cambios de datos entregados al establecimiento, que afecten la entrega de información oportuna con él, y/o las condiciones de atención de su pupilo, por ejemplo: cambio de nombre, apellidos, RUT, domicilio u otros.
- f. Informar a la secretaría colegial y profesor jefe de su pupilo, oportunamente la designación de un apoderado suplente.
 - f.1. Para ello, debe entregar datos como nombre completo, RUT, relación con el pupilo, registrar firma en anexo de contrato en la secretaría colegial.
 - f.2. El apoderado suplente cumplirá las obligaciones y deberes en ausencia del apoderado titular.
- g. Leer diariamente la agenda escolar de su pupilo, a fin de mantenerse informado sobre las actividades escolares.
- h. Acusar recibo, con su firma, de comunicaciones, circulares e informativos, además de otras circunstancias relativas a la vida escolar de su pupilo.
- i. Integrarse a las actividades del curso y del colegio que le sean solicitadas.
- j. Promover en su pupilo conductas y actitudes que favorezcan el aprovechamiento de las oportunidades de aprendizaje que le brinda el colegio, la sana convivencia escolar y la resolución pacífica de conflictos.
- k. Respetar el horario de atención del personal del establecimiento, así como el de apertura y cierre de las dependencias.
- l. Solicitar entrevista a los docentes de aula y/o directivos, según el conducto regular establecido.
- m. Fortalecer los principios y valores que permitan a los estudiantes crecer y desarrollarse

integralmente y de acuerdo con los objetivos y fundamentos valóricos establecidos por el Colegio.

- n. Reforzar hábitos de aseo, higiene y orden de su pupilo/a.
- o. Cautelar y exigir a su pupilo el uso correcto del uniforme oficial del establecimiento y de la presentación personal según lo establecido en este Reglamento.
- p. Preocuparse que su pupilo/a se presente con el material de estudio necesario y adecuado a su horario de clases.
- q. Apoyar, facilitar medios y autorizar a su pupilo respecto de salidas pedagógicas u otras actividades del establecimiento, que colaboren con el proceso de enseñanza y aprendizaje.
- r. Respetar el desarrollo de la jornada escolar de clases, no ingresando al establecimiento sin autorización respectiva.
- s. Solicitar personalmente la salida de clases de sus hijos antes del término del horario establecido y firmar el libro de salida respectivo.
- t. Entregar los datos de las personas autorizadas para realizar el retiro del estudiante en caso de no poder asistir el Apoderado, cuando por una situación derivada del protocolo de accidente o desregulación emocional y conductual, el estudiante deba retirarse del Colegio.
- u. Cumplir con los protocolos establecidos.
- v. Promover una buena convivencia con todos los miembros de la Comunidad Educativa.
- w. Brindar un trato respetuoso a todas las personas de la comunidad educativa, no permitiendo, por ningún motivo, actos vejatorios o similares, ya sea en periodo escolar o lectivo.
- x. Velar por el control periódico de la salud de su pupilo, con el fin de evitar inasistencias que puedan perjudicar en su proceso educativo, presentando certificado médico cuando su hijo no esté en condiciones de realizar actividad física o realizar alguna actividad escolar.
- y. Brindar la atención profesional a su pupilo cuando el establecimiento así lo sugiera, especialmente en caso de necesidades educativas especiales.
- z. Mantenerse informados y aceptar de las orientaciones y decisiones que se tomen a nivel de Rectoría, dirección de ciclo u otro nivel del colegio en todos los ámbitos de la gestión escolar, así como en relación con el seguimiento disciplinario y la aplicación de las normas establecidas en el Reglamento Interno.
- aa. Entregar al establecimiento documentación emitida por el tribunal competente que señale expresamente alguna restricción en los derechos parentales tales como prohibición de acercamiento, retiro del alumno, cambio en la relación directa y regular u otros) al padre o madre del estudiante.
- bb. Asistir a asambleas generales y colaborar activamente con las actividades organizadas por el Centro General de Padres y Apoderados.
- cc. Reponer toda pérdida o deterioro de libros, instrumentos, equipos o parte de ellos, vidrios, mobiliario, ornamentación interna o externa y demás implementos de propiedad del colegio ocasionado de manera individual o por participación de su pupilo, por conductas inadecuadas (uso de implementos no autorizados, empleo de espacios no adecuados o autorizados, entre otros).
- dd. Informarse sobre el devenir escolar de su pupilo y las actividades propuestas por la institución.
- ee. Respetar y contribuir al PEEV, a las normas de convivencia y al funcionamiento general del centro educativo.
- ff. Apoyar la buena convivencia escolar informando, tan pronto tome conocimiento de cualquier conflicto en que esté involucrado algún miembro de la comunidad escolar, usando para ello los conductos regulares.
- gg. Aceptar las decisiones tomadas por el Colegio y cumplir con las obligaciones financieras que establece el contrato de prestación de servicios educacionales.

- hh. Entregar la información de salud del estudiante, fidedigna y completa y de aquellos datos familiares que sean necesarios de conocer por el colegio.
- ii. Informar oportunamente sobre los tratamientos de salud permanentes o transitorios que reciba el alumno, así como aquellos apoyos de profesionales externos que requieran un trabajo colaborativo por parte del colegio. Facilitar los certificados y prescripciones médicas que se requieran para coordinar el acompañamiento pedagógico y socioemocional por parte del Colegio.
- ii. Evitar enviar a clases al alumno cuando se encuentre enfermo, hasta su total recuperación.
- jj. Cautelar que el alumno no ingrese al Colegio objetos de valor y dispositivos electrónicos, juguetes y objetos que generen distracción, pudiesen romperse, extraviarse y/o generar riesgos a sí mismo y a los demás.
- kk. Asegurar que su pupilo/a llegue puntualmente al inicio de cada jornada de clases.
- ll. Devolver los objetos y/o ropa que su hijo se lleve por equivocación a casa, tan pronto como se tome conocimiento de ello.
- mm. Entregar el consentimiento informado al momento de la matrícula autorizando o no que su hijo aparezca en grabaciones, fotografías o videos oficiales del colegio. En caso de no informar, el colegio se reserva el derecho a subir las fotografías educativas de su hijo. Así mismo, entregar las autorizaciones que se solicitan en el contrato tales como autorización para participar en las clases de religión, procesos de vacunación y otras.
- nn. Solicitar, con la debida antelación requerida, autorización para que su hijo se ausente por motivos de viaje u otras actividades familiares, deportivas o académicas.
- oo. Matricular, de acuerdo a las instrucciones impartidas por el colegio, a su hijo/a de manera oportuna. El colegio se reserva el derecho de disponer del cupo de matrícula en caso contrario.
- pp. Informar sobre el diagnóstico de autismo de su hijo, facilitar los certificados profesionales y las prescripciones médica que se requieran y acordar con el colegio el Plan de Acompañamiento Emocional y Conductual (PAEC) respectivo, así como las adecuaciones que deban realizarse de acuerdo con su necesidad educativa especial.
- qq. Cumplir, en tiempo y forma con las obligaciones financieras emanadas del contrato de prestación de servicios educacionales.
- rr. Informar oportunamente situaciones de dificultad socioeconómica para la aplicación del Reglamento y procedimiento para acreditación de cambio de condición socioeconómica.
- ss. Informar y solicitar la activación del Protocolo AVD para la asistencia de su hijo o pupilo en las actividades de la vida diaria, cuando su discapacidad o necesidad lo requiera.
- tt. Respetar el conducto regular y utilizar la agenda como el medio oficial de comunicación desde la familia hacia el colegio.
- uu. Apoyar la activación del Protocolo de detección, derivación y seguimiento en caso de existir señales compatibles con autismo en su hijo o pupilo.

2.12 DE LAS CONDUCTAS NO PERMITIDAS A LOS PADRES, MADRES Y APODERADOS.

Por tratarse de acciones contrarias a nuestro Proyecto Educativo Institucional, a la buena convivencia, a la salud, integridad física y/o psicológica y la seguridad de los miembros de nuestra comunidad, los apoderados no podrán:

- a. Atentar contra la honra, dignidad e integridad física o psicológica de cualquier miembro de la comunidad escolar.
- b. Emitir expresiones o juicios discriminatorios, descalificatorios o denigrantes en contra de cualquier miembro de la comunidad escolar, en forma presencial o a través de redes sociales.
- c. Ingresar y/o permanecer en las dependencias del Colegio sin justificación ni autorización para ello. Lo mismo valdrá en cuanto se encuentre en zonas del colegio reservadas para los estudiantes.
- d. Fumar, ingerir bebidas alcohólicas, drogas u otra sustancia estupefaciente dentro de las

- dependencias del colegio, en actos oficiales o actividades deportivas, culturales, salidas pedagógicas y cualquier otra actividad oficial organizada por el Colegio y/o apoderados. No se permitirá el ingreso al colegio en caso de encontrarse en estado de ebriedad o bajo alguna influencia de drogas ilícitas y estupefacientes.
- e. Intervenir en asuntos técnico pedagógico o administrativos, los que son de exclusiva responsabilidad del Colegio.
 - f. Grabar o fotografiar a docentes, asistentes, estudiantes y cualquier apoderado en contexto escolar, sin su autorización, o instar a que su pupilo u otro estudiante lo haga.
 - g. Cuestionar la idoneidad profesional de un docente o funcionario del colegio sin fundamento y/o de manera pública.
 - h. Adulterar documentos oficiales del Colegio, entregar certificados médicos o de especialistas adulterados o falsos u otra información falsa o engañosa ya sea para gestiones administrativas o educativas del Colegio.
 - i. Arrogarse la representación del Colegio frente a otras instancias o personas, sin contar con la autorización expresa para ello.
 - j. Usar el nombre de Colegio, su insignia o cualquier elemento distintivo para fines personales o comerciales.
 - k. Realizar cualquier tipo de comercio, en el recinto o en actividades oficiales del colegio, sin la autorización expresa de la Rectoría del colegio.
 - l. Hacer uso de redes sociales, para transmitir información institucional, no estando autorizado expresamente para ello o difundir opiniones, noticias y otra información con el ánimo de causar alarma o cualquier daño en la imagen, prestigio y honorabilidad de cualquier miembro de la comunidad escolar o de la misma institución.
 - m. Hacer uso de redes sociales para emitir juicios de valor, opiniones discriminatorias o que impliquen un menoscabo, daño reputacional o violencia en contra de cualquier miembro de la comunidad escolar y/o contra el nombre de la institución.
 - n. Usar imágenes, de integrantes de la comunidad educativa o de cualquier persona o símbolos institucionales y/o religiosos, que estén en internet u otros medios audiovisuales, manipularlas o modificarlas usando Inteligencia Artificial o cualquier otro medio, sin autorización y/o con el fin de denostar, discriminar, amenazar, burlarse, descalificar u otras conductas similares, de manera pública o en grupos cerrados de redes sociales o similares, de los cuáles los afectados o el colegio tome conocimiento fundado.
 - o. Realizar actividades político- partidistas o religiosas con afán proselitista, valiéndose de su condición de apoderado del colegio.
En general, la realización de cualquier acción que pueda ser constitutiva de delito, de acuerdo con las reglas generales de la legislación chilena.

2.13 MEDIDAS DISCIPLINARIAS APLICABLES A PADRES, MADRES Y APODERADOS.

La Rectoría, en casos calificados podrá aplicar medidas, incluyendo el cambio temporal o permanente del apoderado cuando concurren algunas de las situaciones descritas precedentemente o alguna de las siguientes:

- a. En forma reiterada no cumple sus compromisos como apoderado del Colegio, habiendo requerido su responsabilidad de manera expresa a través de los conductos regulares de comunicación.
- b. Incurra en alguna de las conductas descritas en los protocolos de vulneración de derechos, violencia escolar, drogas y agresión sexual o en conductas constitutivas de delito en contra de cualquier miembro de la comunidad escolar.

- c. Atente en forma grave contra las instalaciones, infraestructura o equipos del colegio.
- d. Incurra en maltrato verbal, descalificación, insultos y/o amenazas a asistentes de la educación, docentes o directivos.
- e. Cualquier otra conducta que signifique un daño o menoscabo a la reputación y/o identidad del colegio o de cualquiera de sus miembros.

NOTA: las conductas de agresión verbal o física, por escrito, presencial o virtual cometidas por un Apoderado contra un funcionario del Colegio, dará derecho a éste a solicitar la activación del Procedimiento de Investigación de la Ley 21.643, el que se llevará a cabo de acuerdo con lo establecido en este Reglamento y el Reglamento Interno de Orden, Higiene y Seguridad.

2.14 PROCEDIMIENTO Y DERECHO DE RECONSIDERACIÓN DE LA MEDIDAS DISCIPLINARIAS APLICADAS A PADRES, MADRES Y APODERADOS:

Frente a la presencia de alguna de las conductas, descritas en el numeral 2.12 y 2.13, el director/a del ciclo educativo correspondiente y/o un integrante del equipo de formación y convivencia, dentro de los 2 días hábiles siguientes a su ocurrencia o toma de conocimiento, citará al apoderado a una entrevista informativa de activación del protocolo, momento en que se le informará de la falta y las posibles medidas a aplicar. El apoderado tendrá el plazo de 5 días hábiles para presentar las evidencias, pruebas, testimonios en que funde sus descargos. Finalizado el plazo establecido en el protocolo correspondiente, en consecuencia, con el resultado del informe de convivencia, el rector/a resolverá la aplicación de las medidas correspondientes e informará por escrito y/o al e-mail registrado por el apoderado, la resolución sobre la aplicación de la medida disciplinaria, en un plazo de 3 días hábiles.

De la resolución que dicte la Rectoría del Colegio, el padre/madre o apoderado podrá recurrir, ante la misma autoridad, mediante el recurso de reconsideración, el que deberá ser interpuesto dentro del plazo de cinco (5) días hábiles contados desde la notificación de la resolución y **considerado sólo en la medida que se funde en antecedentes nuevos o anteriores que no se tuvieron a la vista al momento de resolver.** Conocerá y resolverá el recurso, el/la rector/a, dentro del plazo de 5 días hábiles contados desde la presentación del recurso.

De las medidas que se adopten, se informará a las autoridades correspondientes, entre otras, la Dirección Provincial de Educación y Superintendencia de Educación.

Importante: Solicitudes de reconsideración fuera de plazo y/o que no se funden en antecedentes nuevos o anteriores que no se tuvieron a la vista al momento de resolver, no serán aceptadas por la institución.

DE LAS MEDIDAS A APLICAR.

La Rectoría del colegio, luego de escuchar al apoderado y recibir sus descargos y pruebas, podrá, en caso de verificarse los hechos:

- a. **Amonestar por escrito al apoderado**, solicitando formalmente su cambio de actitud y, en caso de que se requiera, reparar el daño o afectación ocasionada.
- b. **Suspender temporalmente su calidad de apoderado**, razón por lo que deberá buscar un apoderado suplente. Esto no se podrá aplicar en casos de familia monoparental comprobada o en casos donde el adulto responsable no tenga redes de apoyo confiables para delegar la responsabilidad (Previo informe psicosocial).

La suspensión temporal durará un semestre, prorrogable por un semestre más si la medida se adopta en el primer semestre.

- c. **Suspender en forma permanente su calidad de apoderado**, si la falta es muy grave y/o atenta contra la identidad institucional, vida, integridad o dignidad física y/o psicológica de algún integrante de la comunidad educativa o se trata de un atentado a la infraestructura institucional de acuerdo con lo prescrito por la Ley 21.128 sobre Aula Segura.
- d. **Prohibición de ingreso al establecimiento** para resguardar la seguridad de los integrantes de la comunidad educativa y/o la infraestructura esencial para otorgar el servicio educativo.
- e. **Prohibición de participar** en las salidas educacionales, ceremonias, actividades celebrativas comunitarias, reunión de apoderados, actos de representación institucional o cualquier otra en que pueda existir afectación a la convivencia en el contexto de actividades escolares en las que el colegio tenga participación.
- f. **Derivación** a instituciones de apoyo psicosocial. (OLN, Tribunal de Familia, otros).
- g. En caso de ameritar, **denuncia e inicio de proceso judicial** por vulneración de derechos del niño y por comisión de hechos constitutivos de delito.

DENUNCIA DE DELITOS Y VULNERACIÓN DE DERECHOS.

De los hechos que puedan constituir vulneración de derechos o delitos en contra de cualquier miembro de la comunidad educativa, y de los que se tome conocimiento, la Rectoría⁸ hará la denuncia correspondiente de acuerdo con lo prescrito en la ley. En caso de imposibilidad o ausencia, la denuncia tanto a los tribunales en lo penal, de familia y otros, será realizada por el encargado de convivencia escolar por los canales y de la forma establecida en este Reglamento.

Sin perjuicio de lo anterior, y a fin de velar por el bien superior del niño, el establecimiento denunciará a los Tribunales de Familia correspondientes, o derivará a las unidades pertinentes, tales como OLN, cualquier situación de vulneración de derecho que afecte a alguno de sus alumnos y que no sea constitutiva de delito.

2.15 DE LOS DERECHOS Y DEBERES DEL SOSTENEDOR.

Son derechos del Sostenedor y/o su representante:

- a. Ser respetado y valorado por todos los miembros del Establecimiento.
- b. Que se respete su integridad física, psicológica y moral.
- c. Establecer e implementar el proyecto educativo.
- d. Establecer planes y programas propios.
- e. Solicitar financiamiento del Estado.

Son deberes del Sostenedor:

- a. Cumplir con los requisitos para mantener el reconocimiento oficial del Colegio.
- b. Garantizar la continuidad del servicio educacional durante el año escolar.
- c. Rendir cuenta pública de los resultados académicos de sus alumnos y cuando reciban financiamiento estatal, rendir cuenta pública del uso de los recursos y del estado financiero de sus establecimientos a la Superintendencia.
- d. Entregar a los padres y apoderados la información que determine la ley.
- e. Someter al establecimiento educacional a los procesos de aseguramiento de calidad en conformidad a la ley.

⁸ El rector, en caso de imposibilidad o ausencia, podrá delegar esta función en el Encargado de Convivencia Escolar u otro profesional.

2.16 DE LOS DERECHOS Y DEBERES DE LOS DOCENTES DIRECTIVOS.

Son derechos de los docentes directivos:

- a. Ser respetado y valorado por todos los miembros del Establecimiento.
- b. Que se respete su integridad física, psicológica y moral.
- c. Conducir la realización del proyecto educativo evangelizador viatoriano.
- d. Implementar y velar por el cumplimiento de lo establecido en el reglamento interno, por parte de todos los miembros de la comunidad educativa.

Son deberes de los docentes directivos:

- a. Liderar el establecimiento educacional.
- b. Propender a elevar la calidad del establecimiento.
- c. Desarrollarse profesionalmente.
- d. Promover el desarrollo profesional de los docentes.
- e. Cumplir y respetar las normas establecidas en el reglamento interno.
- f. Supervisar pedagógicamente el aula.

2.17 DE LOS DERECHOS DE LOS DOCENTES y ASISTENTES DE LA EDUCACIÓN.

Son derechos del docente y del asistente de la educación:

- a. Ser respetado y valorado por todos los miembros del Establecimiento.
- b. Que se respete su integridad física, psicológica y moral.
- c. Recibir inducción, orientación y asesoría, según las necesidades que presente, de acuerdo con la función y labor que desempeña.
- d. Participar activamente en la construcción y vivencia de un clima armónico, de relaciones de empatía, aceptación, equidad, confianza, solidaridad y respeto, en un ambiente propicio para educar.
- e. Contar con los materiales requeridos para ejercer su labor, de manera adecuada y segura.
- f. Conocer los resultados de su evaluación de desempeño y ser retroalimentado oportunamente.
- g. Canalizar sus inquietudes de manera oportuna y respetuosa a través de los conductos regulares, acorde a la conducta de un funcionario Viatoriano.
- h. Proponer iniciativas para el progreso del establecimiento.
- i. Recibir un trato justo e igualitario.
- j. Conocer las opiniones, aportes u otros relacionados con su desempeño.
- k. Participar en la actualización, modificación del PEEV, cuando Rectoría los convoque.
- l. Ser atendido en caso de tener un accidente de trayecto o durante la jornada laboral.
- m. Trabajar en un espacio o dependencias limpias, ordenadas y confortables.
- n. Recibir mensualmente su remuneración el último día de cada mes o durante los primeros cinco días hábiles del mes siguiente.
- o. Pagar a los organismos correspondientes los descuentos previsionales realizados mensualmente.
- p. Ser cuidado y resguardado en su seguridad e integridad.
- q. Participar en instancias colegiadas en el establecimiento.
- r. Asociarse libremente.
- s. No ser discriminado arbitrariamente.
- t. Contar con el respaldo institucional en caso de conductas que ameriten la activación del Protocolo de la ley 21.643.
- u. Contar con el apoyo institucional tanto respecto de la prevención como del acompañamiento en caso de conductas de autolesión, ideación o intento de suicidio.

DE LOS DEBERES DE LOS DOCENTES Y LOS ASISTENTES DE LA EDUCACIÓN.

- a. Conocer y cumplir con lo estipulado en el PEEV y en el reglamento interno.
- b. Relacionarse con todos los miembros de la comunidad escolar con cortesía, capacidad de escucha, no discriminatorio arbitrariamente y con respeto.
- c. Canalizar las inquietudes de estudiantes, padres con quien corresponda según desempeño de su cargo y de acuerdo a los protocolos establecidos.
- d. Mantener orden en las distintas tareas alusivas a su cargo.
- e. Informar oportunamente, a través de los canales y formas establecidas, sus inquietudes y necesidades.
- f. Resguardar la integridad de todos los miembros de la comunidad educativa en todo momento, es decir, no maltratar de hecho o palabra o agredir física o psicológicamente a los alumnos, padres, apoderados y tutores y en general a todos los trabajadores.
- g. Dar cuenta de su trabajo, de los avances y dificultades existentes a sus jefes directos.
- h. Hacer cumplir el reglamento interno.
- i. Guardar lealtad y respeto hacia sus colegas de trabajo buscando la armonía y resguardando el buen clima institucional.
- j. Ser puntual respetando los horarios establecidos en su contrato.
- k. Registrar oportunamente (a diario o según asista por contrato) la hora de ingreso y salida en reloj biométrico u otro medio disponible.
- l. Firmar oportunamente actualización del contrato, entre otros.
- m. Informar a Vicerrectoría de Administración y Finanzas si no recibe la liquidación de sueldo en su correo electrónico personal.
- n. Resguardar el orden, aseo y limpieza de las diferentes dependencias del establecimiento.
- o. Mantener reserva de la información de carácter privado a la que tiene acceso por su función laboral.
- p. Cumplir con las tareas detalladas para las funciones que desempeña en el tiempo indicado.
- q. Una adecuada presentación personal, de acuerdo a los principios estipulados en el reglamento interno.
- r. Implementar responsablemente los compromisos adquiridos en procesos de retroalimentación.
- s. Ejercer la función en forma idónea y responsable.
- t. Actualizar sus conocimientos, evaluarse y perfeccionarse periódicamente.

A las anteriores, para los docentes se agregan:

- u. Investigar, exponer y enseñar los objetivos de aprendizaje de cada nivel educativo según le corresponda.
- v. Atender los cursos de manera oportuna, según el horario de trabajo establecido en su contrato y de manera puntual.
- w. Registrar en el libro de clases, las firmas correspondientes, asistencia, inasistencia, atrasos, retiros, contenidos, notas y observaciones de manera diaria, según corresponda a su función.
- x. Dejar registro y/o constancia de entrevistas realizadas con padres, apoderados o estudiantes en su registro de observaciones, según la privacidad y extensión de la misma dejar registro en hojas de entrevista anexas (según formato colegial), en la que debe quedar registro del nombre, RUT y firma de participantes en entrevista, según corresponda a su función.
- y. Preparar su clase bajo el proyecto curricular institucional, según instrumentos diseñados para cada uno de los procesos educativos y desarrollarlas con sus estudiantes, de acuerdo a las indicaciones emanadas desde la vicerrectoría académica.
- z. Utilizar diversos medios y estrategias de apoyo a la enseñanza, según corresponda a su función.

- aa. Monitorear los permisos que da a sus estudiantes en horas de clases para distintos efectos (por ejemplo, salir del aula), de manera de tener el control total de su clase, según corresponda a su función.
- aa. Reponer toda pérdida o deterioro de libros, instrumentos, equipos o parte de ellos, mobiliario, ornamentación interna o externa y demás implementos de propiedad del colegio ocasionado de manera individual o por participación de su grupo de trabajo, por conductas inadecuadas (uso de implementos no autorizados, empleo de espacios no adecuados o autorizados, pérdida de materiales que le han sido entregados, entre otros).
- cc. Acompañar a sus estudiantes para la resolución de conflictos de manera individual o grupal según corresponda, estableciendo compromisos y monitoreando su cumplimiento dentro de los protocolos establecidos en el establecimiento.
- dd. Utilizar responsablemente el material del que dispone el establecimiento, necesario para su labor.
- ee. Orientar vocacionalmente a los estudiantes, cuando corresponda.
- ff. Aportar, desde la actividad profesional, al buen clima de aula y en general a la buena convivencia con estudiantes, Familias y el resto de la Comunidad escolar. Cuando ocurra una situación de desregulación emocional y conductual de alguno de sus estudiantes, es deber del docente apoyar el procedimiento de contención inicial, aportar para el progreso de la situación y solicitar, en caso de emergencia, el apoyo del equipo de Convivencia escolar.
- gg. Brindar apoyo al estudiante con un protocolo AVD activado, en todas aquellas acciones que favorezcan la realización de las acciones de apoyo en las actividades la vida diaria, acordadas en su plan de acompañamiento individual

CAPÍTULO III.

REGULACIONES TÉCNICO ADMINISTRATIVAS SOBRE ESTRUCTURA Y FUNCIONAMIENTO GENERAL DEL ESTABLECIMIENTO

3.1 DE LOS NIVELES DE ENSEÑANZA, RÉGIMEN DE JORNADA Y HORARIOS.

El Colegio San Antonio de Villa Alemana es un establecimiento particular subvencionado cuya cobertura considera desde Pre kínder hasta 4° año medio. Sus modalidades de enseñanza son:

- a. Educación Parvulario
- b. Educación General Básica
- c. Educación Media Humanista - Científico

El colegio funciona con un régimen de jornada escolar completa diurna desde 3° básico a 4° medio, una jornada única desde pre kínder a 2° básico y, adicionalmente, una jornada de actividades extraprogramáticas en la tarde, de carácter opcional.

HORARIOS DE INGRESO, CLASES, RECREOS Y ALMUERZO POR NIVEL EDUCATIVO RÉGIMEN DE JORNADA Y HORARIOS.

- Desde las 07.30 horas, de lunes a viernes, los estudiantes pueden ingresar al colegio.

-La jornada de clase comienza a las 08:00 horas, desde Pre-kínder a 4º año medio. • El horario de salida correspondiente a cada curso, es informado al inicio de cada año escolar.

Cursos	Horario de recreos	Recreo de almuerzo	Término de la jornada
Educación Parvulario 1º y 2º básico	09:30-09:45 11:15-11:30		13:00 hrs.
3º a 6º básico	09:30-09:45 11:15-11:30 10:15-10:30	13:00-14:00 hrs.	lunes a jueves 15:30 hrs. viernes 13:00 hrs. lunes a jueves 15:30 hrs.
7º y 8º básico	12:00-12:15 v: 09:30-09:45 11:15-11:30	13:45-14:45 hrs.	viernes 13:00 hrs.
1º a 4º enseñanza media	10:15-10:30 12:00-12:15 L y J: 15:30-15:40 V: 09:30-09:45 11:15-11:30	13:40-14:45 hrs.	lunes y jueves 17:10 hrs. martes y miércoles 15:30 hrs. viernes 13:00 hrs.

OTROS HORARIOS DE FUNCIONAMIENTO DEL COLEGIO.

a. **Atención de Apoderados.**

El horario de atención al apoderado por parte del profesor jefe/tutor se informará durante las primeras semanas de clases. Así mismo, del de todos los docentes que imparten asignaturas en el establecimiento.

b. **Horario de atención de otros profesionales.**

El horario de atención de otros profesores quedará determinado según la disponibilidad. Para ello deberá contactar previamente con el profesor jefe/tutor, a través de los conductos regulares de atención al apoderado, para solicitar dicha entrevista.

c. **Administración y finanzas.**

- La oficina de recaudación atiende de lunes a viernes de 08:00 a 12:00 horas.

d. La Vicerrectoría de administración atiende apoderados previa coordinación de entrevista.

e. **Sala de primeros auxilios.**

Atiende estudiantes y funcionarios de manera continua durante la jornada de clases lectivas.

f. **Actividades extraprogramáticas**

El horario de los talleres extraprogramáticos será informado a la comunidad al inicio del año escolar, a través de comunicado disponible en la página web.

g. **Atención Preferencial a apoderados con discapacidad.**

Las personas que cuenten con credencial o certificado de discapacidad vigente emitido por el Servicio de Registro Civil e Identificación, y sus cuidadores o cuidadoras que cuenten con el certificado del Registro Nacional de Discapacidad, conforme a lo dispuesto en la letra b) del artículo 56, o que puedan acreditar dicha calidad mediante otro mecanismo reconocido por la ley, tendrán derecho a ser atendidas preferente y oportunamente en todas las instituciones públicas y privadas que brinden atención al público².

3.2 DEL CALENDARIO DE CLASES.

El Colegio San Antonio de Villa Alemana se ajusta al calendario escolar presentado y aprobado por el Ministerio de Educación para cada año escolar, frente al cual los estudiantes deberán asistir desde el primer día hasta el último. En caso de que se realice alguna variación de este, autorizada por el Ministerio, estos cambios serán informados oportunamente a toda la comunidad escolar.

² Ley N° 21.768

3.3 DEL CONDUCTO REGULAR DE ATENCIÓN A LOS APODERADOS.

Canal de comunicación familia- colegio: En nuestra comunidad Viatoriana los primeros y principales educadores de nuestros estudiantes son sus padres de familia o tutores legales.

El primer contacto que se debe establecer para una comunicación fluida y eficiente entre familia y colegio será a través de los siguientes canales, en el sucesivo orden de prioridad:

- a. **Agenda escolar:** Es el medio oficial de comunicación que tiene el apoderado para comunicarse con el colegio, enviar información y solicitar entrevistas.
- b. **Solicitud de entrevista,** dependiendo del asunto y responsable, el apoderado deberá respetar el medio oficial (Agenda escolar) y seguir el conducto regular que se indica en cada columna, según la situación descrita. A saber:

Solicitud de entrevista:

CONDUCTO REGULAR					
Situaciones y/o solicitudes académicas	Situaciones y/o solicitudes de convivencia	Situaciones y/o solicitudes de pastoral	Becas	Solicitud documentos académicos	Solicitud de documentos administrativos o pago de colegiatura
Profesor de Asignatura	Profesor de Asignatura	Profesor de religión	Trabajadora Social	Portería colegial	Portería colegial
Profesor jefe/tutor	Profesor jefe/tutor	Coordinador Pastoral del ciclo	Vicerrectoría Adm. y Finanzas	Secretaría académica	Secretaría administración
Coordinador Académico	Orientador/a	Vicerrector Pastoral		Coordinación Académica	Vicerrectoría Adm. y Finanzas
Vicerrector Académico	Enc. de convivencia/ Director de ciclo	Rector		Vicerrectoría Académica	
Rector	Rector				

IMPORTANTE: El principal y primer responsable de cada curso de nuestro colegio es el profesor jefe/tutor, toda situación de curso o situación personal de un estudiante debe ser informada en primera instancia al profesor jefe/tutor, siempre.

3.4 DE LOS CAMBIOS DE ACTIVIDADES.

El cambio de actividad es una medida administrativa y pedagógica, aplicable en situaciones en que las clases regulares son reemplazadas por actividades que complementan o refuerzan los objetivos curriculares, tales como actos religiosos, culturales, sociales y deportivos, entre otros.

Consideraciones específicas de los cambios de actividades.

El cambio de actividad deberá ser informado con 10 días hábiles de anticipación a su ejecución al Departamento Provincial Oriente de Educación, precisando su justificación y los aprendizajes esperados por curso y sector. No obstante, la Rectoría del colegio podrá informar cambios de actividades fuera de los plazos establecidos, cuando existan razones justificadas y/o la fecha del evento no permita cumplir con el plazo indicado.

Aquellos cambios de actividades que impliquen el desplazamiento de estudiantes con profesores fuera del Colegio, es decir, que la actividad se desarrolle dentro o fuera de la jurisdicción comunal, provincial y/o regional deberán contar con la autorización escrita de los padres y/o apoderados de los estudiantes involucrados.

El establecimiento será responsable de tomar y arbitrar, todas las medidas para resguardar la seguridad e integridad de quienes participen en dicha actividad. Cuando existan cambios de actividades, la asistencia de los alumnos, tanto los que asisten a la actividad, como los que no asiste y se quedan en el establecimiento, deben quedar registrada en los libros de clases las asistencias de ese día y declararse a través del sistema SIGE o el que exista para estos efectos.

El Colegio debe procurar contar con los respectivos docentes para los estudiantes que se quedan en el establecimiento y realizar las clases señaladas en el horario del curso. No se podrá tomar ninguna medida administrativa ni pedagógica en contra de los estudiantes, que por razones de no autorización por parte de sus padres y/o apoderados, no asistan a alguna actividad enmarcada en este punto.

3.5 DE LA SUSPENSIÓN DE CLASES.

Se produce cuando el Colegio debe suspender clases o modificar alguna de las fechas establecidas en el calendario escolar, por casos fortuitos o de fuerza mayor (condiciones de infraestructura, cortes de suministros básicos, catástrofes naturales, situaciones que atenten gravemente contra la seguridad de los integrantes de la comunidad educativa u otra de similar naturaleza).

Consideraciones específicas de la suspensión de clases.

Cualquier suspensión de clases involucra que los estudiantes no asistan al Colegio, ya sea un día completo o una parte de la jornada, lo cual implica modificar la estructura del año escolar. Por ello, el establecimiento educacional, debe informar al Departamento Provincial de Educación de Valparaíso, dentro de las 48 horas siguientes a la ocurrencia del hecho, acompañando un plan de recuperación de clases, para efectos de dar cumplimiento a las cargas anuales del respectivo plan de estudio. Una vez autorizada la suspensión, no debe ser informado dicho día como trabajado en el sistema de declaración de asistencias.

3.6 DE LA ASISTENCIA Y PUNTUALIDAD EN LA JORNADA ESCOLAR

La formación en la responsabilidad y el orden son objetivos centrales en el quehacer educativo de nuestro colegio; es así entonces que **la asistencia diaria y puntual a todas las actividades curriculares y/o extracurriculares es obligatoria para todos los estudiantes** (clases, talleres, reforzamientos, actos oficiales y actividades artístico-recreativas, según corresponda).

3.7 CONSIDERACIONES SOBRE LA ASISTENCIA A CLASES.

- a. Para aprobar el año escolar se debe **cumplir con el 85% mínimo de asistencia**, conforme a la normativa del Ministerio de Educación. Al respecto, se aplica el Reglamento de Evaluación, Calificación y Promoción.
- b. Es obligación de todo estudiante, asistir puntualmente a todas las clases según horario. En el caso de las actividades complementarias o extraescolares ofrecidas por el Colegio, el estudiante y su apoderado decidirán su participación en ellas. Una vez formalizada la inscripción en la actividad el estudiante está obligado a asistir y cumplir con los horarios.
- c. Es obligación de los apoderados presentar a sus hijos e hijas puntualmente a la hora de inicio de cada jornada de clases. Del mismo modo, es su obligación que sus hijos e hijas mantengan una asistencia regular a clases, durante toda la jornada.

3.8 DE LAS INASISTENCIAS Y SU JUSTIFICACIÓN⁹.

Para todos los efectos del presente Reglamento se entenderá como ausencia justificada aquella que se funde en problemas de salud, situaciones familiares graves de los padres y/o apoderados principales; representaciones institucionales autorizadas con antelación por la dirección del colegio o situación equivalente en cuanto a su fundamentación.

En consecuencia:

Problemas de salud y/o situaciones graves de los padres y/o apoderados.

- Entregar certificados médicos u otros en Inspectoría colegial, según el ciclo respectivo.
- PK a 6° básico: inspectoría Ed. básica
- 7° básico a 4° medio: inspectoría Ed. media

⁹ las situaciones de inasistencia injustificada y atrasos reiterados que no hayan sido justificados por el apoderado o se trate de situaciones que, habiéndose llegado a acuerdo con el apoderado, no cambien y persistan, darán lugar a la evaluación y activación del Protocolo de Vulneración de Derechos, de acuerdo con lo indicado en el respectivo protocolo que forma parte de este Reglamento.

3.9 DE LAS INASISTENCIAS INJUSTIFICADAS.

En caso de inasistencias reiteradas, intermitentes, que carecen de motivo calificado para fundamentarla o son de larga data, con riesgo de deserción escolar o grave impacto para el progreso académico del estudiante, la dirección realizará un plan de intervención con el fin de regularizar su asistencia al colegio. Se procederá:

- 3.8.1 Luego del tercer día de inasistencia injustificada, a citar al apoderado para que dé razón de la situación del estudiante a inspectoría.
- 3.8.2 Si no hay justificación razonable, dentro de los dos días siguientes se enviará correo electrónico al apoderado, indicando esta situación y solicitando la presencia del apoderado en el colegio.
- 3.8.3 Si el apoderado no se presenta a justificar, dentro de los dos días siguientes, se enviará una carta certificada al domicilio indicando esta situación y solicitando la presencia del apoderado en el colegio.
- 3.8.4 De no presentarse el apoderado dentro de los 3 días siguientes al envío, y manteniéndose la situación de ausencia del estudiante, la rectoría iniciará los procedimientos judiciales correspondientes y/o activará las redes de apoyo por posible vulneración de los derechos del niño, niña o adolescente.
- 3.8.5 De esta medida se oficiará a la Dirección Provincial de Educación, con copia al apoderado, quedando, además, testimonio de ello en la carpeta individual del estudiante.

3.10 PUNTUALIDAD EN LA JORNADA ESCOLAR.

Observación: El colegio abre sus puertas a las 07.30 horas para el ingreso de estudiantes.

Todos los alumnos deberán llegar puntualmente al inicio de la jornada escolar, al inicio de cada clase, después de cada recreo y después de la hora de almuerzo. Asimismo, deberán hacerlo en todas las actividades programadas por el colegio en las cuales deban participar.

Se entenderá como atraso el ingreso del alumno posterior a la hora de inicio de la jornada de inicio de actividades del colegio, de cada clases o actividad, la que es informada a los estudiantes y sus apoderados al inicio del año escolar o cuando corresponda si hay cambios.

A continuación, se presentan los tipos de atrasos y los procedimientos respectivos:

a. Atraso al inicio de la jornada

- De 0 hasta 30 minutos de retraso.
Se hace registro de atraso en inspectoría y el estudiante ingresa a la clase con pase de autorización emitido por ese organismo.
- **Sobre 30 minutos de atraso.**
El estudiante debe presentarse con el apoderado (educación pre básica - básica) y/o certificado de atención médica (7° a 4° medio) o en su defecto el apoderado este será contactado telefónicamente.

b. Atraso en el ingreso a clases o a una actividad lectiva después de un recreo o del almuerzo.

- B.1. Retraso al inicio de la jornada escolar. Se considera retraso llegar 5 minutos después del toque de timbre en adelante.
 - Se hace registro en agenda del estudiante e inspectoría.
 - Después de 3 registros de atrasos, sin justificación, se notifica al apoderado vía agenda el registro de falta leve, por el profesor tutor.

- Después de 6 registros de atrasos, sin justificación, se cita al apoderado por parte del profesor tutor, para dar cuenta de la situación y se comprometa a dar una solución.
- Después de 9 registros de atrasos, se cita al apoderado por dirección del ciclo para establecer compromisos de mejora, al que se hace seguimiento.
- De no cumplir los compromisos, el apoderado será citado por Rectoría, para dar una solución definitiva a la situación en favor del estudiante.

Observación: Los atrasos se contabilizarán mensualmente.

- B.2. De 5 minutos de retraso al regreso de colación de estudiantes con pase de colación (7° básico a 4° medio).
 - Se hace registro del atraso del estudiante en portería, quien informa al profesor tutor vía correo.
 - Después de 3 registros se cita al apoderado por parte del tutor para llegar a acuerdos.
 - Después de 6 registros de atrasos consecutivos o intermitentes acumulados, pierden por un mes la autorización.
 - Cada nuevo tres registros, la pérdida del privilegio se extiende por un mes más.
 - Contados desde el primer atraso y habiéndose extendido la pérdida por a lo menos dos veces, el beneficio se pierde por todo el resto del año escolar

La suspensión del pase de colación se realiza a través de entrevista personal.

c. Atraso a una evaluación.

Cuando un alumno llega atrasado y tiene evaluación:

- Hasta 20 minutos antes del término de los 45 minutos (de primer o segundo bloque según organización del horario de clases) se integrará a la jornada sin recibir tiempo extra para asumir la evaluación con independencia del tiempo de atraso.
- Si el alumno no realiza una evaluación porque ésta ha finalizado al momento de su ingreso a la sala de clases o porque el docente a cargo considera que el tiempo restante no es adecuado, deberá rendir en las condiciones que determine el reglamento de evaluación y promoción.

- d. Situaciones excepcionales. En caso de que se haya acordado con la familia y con el estudiante con trastorno del espectro autista, en razón de un Plan de acompañamiento emocional y conductual, o un Plan de Acompañamiento Individual del estudiante discapacitado o con NEE que requiera apoyo en las actividades de la vida diaria (Protocolo AVD), un horario de ingreso al colegio o de salida diferente al horario de la jornada, se revisará dicho acuerdo para establecerlo. No obstante ello, las normas sobre puntualidad y asistencia también se aplican en este caso, con la variante establecida.

3.11 AUSENTISMO DURANTE LA JORNADA DE CLASES (DEL RECINTO ESCOLAR O DE LA SALA DE CLASES).

- a. Retirarse o ausentarse del colegio sin autorización constituye una falta gravísima y se activará el procedimiento correspondiente señalado en este Reglamento. Asimismo, se informará, tan pronto se conozca el hecho al apoderado, señalando que cesa el deber de protección y cuidado del colegio. Se registrará la salida en el Registro de Salidas, indicando en observaciones que el alumno no está autorizado para retirarse y que se ha informado al apoderado, además se hace registro del hecho en su hoja de vida.

- b. Si el alumno necesita ausentarse de la sala de clases para ir al baño deberá ser autorizado por su profesor o asistente de la educación responsable de la actividad que se lleve a cabo.
- c. En caso de entrevista con profesionales del colegio o asistencia a la sala de primeros auxilios, al volver a clases presentará una constancia escrita de dicha entrevista o asistencia o contactar a la sala de clases vía citófono para informar retorno.
- d. Si el alumno necesita ausentarse de la sala de clases, por ensayo o presentaciones de actividades extracurriculares, debe mostrar anticipadamente una constancia emitida por el profesor a cargo, la que indicará la cantidad de tiempo que se le destina y la hora aproximada del retorno.

3.12 DE LOS RETIROS DURANTE LA JORNADA.

La responsabilidad de vigilancia y protección del Colegio respecto del alumno persiste mientras se encuentre en el recinto escolar y/o mientras participe en actividades oficiales del Colegio.

En consecuencia, los retiros durante la jornada deberán ajustarse a lo que se indica a continuación:

- 3.12.1 El apoderado, o adulto autorizado por éste, debe presentarse en inspectoría del ciclo respectivo y firmar libro de salida, indicando horario y motivo del retiro.
- 3.12.2 En caso de que el apoderado no pueda asistir, deberá presentarse el apoderado suplente y/u otro adulto que esté previamente autorizado por el apoderado, quien indicará nombre y RUT de la persona a quien ha endosado la responsabilidad.
- 3.12.3 Ningún estudiante puede retirarse solo del colegio durante la jornada escolar.

En consecuencia, los retiros durante la jornada deberán ajustarse a lo que se indica a continuación:

Para el retiro de los estudiantes durante la jornada escolar debe presentarse el apoderado, o una persona mayor de edad autorizada por él a través de la agenda escolar del estudiante o poder simple, en inspectoría del ciclo respectivo o en informaciones, señalando el motivo del retiro, quedando registro y firma en el libro de registro de salidas.

El colegio se reserva el derecho de verificar la autenticidad de las autorizaciones.

HORARIOS EN LOS QUE NO SE PUEDE HACER RETIRO DE ESTUDIANTES

- 1. Durante recreos: 09:30 - 09:45 hrs.; 11:15 - 11:30 hrs.
- 2. Almuerzo:
 - a. E. Básica: 13:00 - 14:00 hrs.
 - b. E. Media: 13:45 - 14:45 hrs.

3.13 DEL RETIRO DEL ALUMNO AL FINALIZAR LA JORNADA ESCOLAR.

El retiro de los estudiantes al finalizar la jornada escolar se realizará de la siguiente manera:

-En los niveles de Pre kínder y kínder el retiro de los estudiantes al finalizar la jornada escolar se realizará de la siguiente manera: El apoderado o la persona mayor de edad que concurra a retirar al estudiante, debe presentar el carné de identificación del estudiante y de las personas que están autorizadas para realizar el retiro.

-Los niveles de 1° básico a 4° básico, el retiro de los estudiantes al finalizar la jornada escolar se realizará de la siguiente manera: Debe concurrir al colegio el apoderado o familiar mayor de edad

a retirar al estudiante. Los estudiantes de estos niveles no se van solos. En casos particulares u ocasionales los apoderados deben informar con quien se retirará el estudiante.

-En los niveles de 5° y 6° básico, los estudiantes pueden retirarse solos, siempre y cuando sus apoderados lo hayan autorizado por escrito, según formato colegial.

-En los niveles de 7° básico hasta 4° medio, los estudiantes se pueden retirar solos al finalizar la jornada de clases.

3.14 DEL RETIRO DEL ALUMNO EN ACTIVIDADES FUERA DEL RECINTO ESCOLAR.

El criterio general para el retiro de los alumnos en este tipo de actividades es que se rigen por el protocolo de salidas pedagógicas que forma parte del presente Reglamento.

En casos excepcionales, y previo aviso por escrito del apoderado a través de la agenda escolar, el alumno podrá irse y/o volverse con su apoderado, el que deberá participar de la actividad o retirarlo inmediatamente antes de que el grupo retorne al colegio.

Salidas durante la jornada con autorización.

-Salida, almuerzo y retorno a clases: Los estudiantes que almuerzan en sus casas, deberán contar con una autorización por escrito de su apoderado, según formato colegial.

-Salida y retorno a ACLE: Los estudiantes que participen en algún taller Acle, que no inicie inmediatamente después de la jornada de clases, deben retirarse a sus casas para luego regresar a la hora de inicio del taller respectivo. Para tal efecto deberán contar con una autorización por escrito de su apoderado, según formato colegial.

3.15 DEL REGISTRO DE PERSONAS AUTORIZADAS PARA RETIRAR A LOS ESTUDIANTES.

- Existe en el colegio un Registro General de Personas Autorizadas¹⁰ para el retiro de los estudiantes, en el que se deja constancia de las autorizaciones de retiro de estudiantes.
- Este registro se actualiza año a año con la información entregada por las familias y en la medida que dicha información cambie.
- Se mantendrá en la Inspectoría correspondiente de manera física.

3.16 DE LA PERMANENCIA DEL ALUMNO/A DURANTE LOS RECREOS.

- Con la finalidad de promover la recreación y el esparcimiento entre las clases, durante los recreos los alumnos no podrán permanecer en las salas de clases o lugares donde se desarrollen actividades lectivas.
- El profesor que realiza la clase deberá cerciorarse que la sala quede sin alumnos, abrir las ventanas para la ventilación y dejar las puertas con llave.
- Los docentes y asistentes de la educación no deben entregar llaves a los estudiantes para que accedan a las dependencias del establecimiento.

3.17 OTROS ASPECTOS DEL FUNCIONAMIENTO INSTITUCIONAL.

a. Solicitud de certificados para trámites diversos.

El colegio proporcionará, a solicitud del apoderado titular interesado, toda aquella documentación necesaria para la continuidad del estudiante en el sistema educativo, especialmente los siguientes documentos:

- Certificado anual de estudios.

- Informe de personalidad del semestre anterior.
- Informe de logros académicos obtenidos (informe de notas, ranking u otros similares).
- Certificado de alumno regular (para trámites laborales, beneficios, pase escolar u otros).
- Certificado de promoción.

Importante: La solicitud de estos documentos deberá ser presentada por escrito, vía agenda, o presencialmente en la secretaría académica con, a lo menos, **48 horas de anticipación, en los horarios de atención establecidos.**

Informes de profesor tutor-tutor/a: el apoderado deberá presentar la solicitud del profesional del área de la salud (médico, psicólogo o similar) por escrito directamente al profesor tutor/a o en la secretaría académica con, a lo menos, **cinco días hábiles de anticipación.**

Para solicitudes de instituciones tales como: Tribunales, Mejor niñez o similares, el colegio las recibirá y responderá directamente.

En caso de que el apoderado no custodio solicite certificados o información relacionada con el proceso educativo de su hijo, deberá presentar una solicitud por escrito a secretaría académica, a lo menos con **48 horas de anticipación.**

La entrega de los documentos podrá ser realizada en formato papel o digital y registrarse en el Registro de entrega de documentos del colegio.

De la documentación solicitada por organismos externos.

El colegio está facultado para entregar documentación solicitada por entidades jurídicas u otros organismos públicos (Ministerio de Educación, Salud y otros), previa solicitud expresa del tribunal o entidad, por escrito. Nunca se entregará a los apoderados u otra persona, documentación que tenga que ver con procesos judiciales.

¹⁰ Exigencia para todo establecimiento escolar, Circular N° 30 SIE.

b. REGULACIONES SOBRE SALIDA DE ESTUDIANTES PARA ALMORZAR.

Educación Básica (1° a 8°):

Los estudiantes de educación básica pueden salir a almorzar a sus casas siempre y cuando el apoderado, o adulto autorizado formalmente por él, concurra personalmente al colegio a retirar al estudiante. Debe estar incluido en la nómina de control de los estudiantes que salen a almorzar, que está en informaciones.

Educación Media (1°M a 4°M):

Los estudiantes de educación media pueden salir a almorzar a sus casas siempre y cuando cuenten con la autorización formal del apoderado. Debe estar incluido en la nómina de control de los estudiantes que salen a almorzar, que está en informaciones.

Consideraciones importantes:

- La autorización es para salir a almorzar a sus casas y no para salir a comprar, quedarse en las inmediaciones o alimentarse en la vía pública, por el peligro que esto conlleva.
- Los apoderados deben firmar la papeleta de autorización con antelación y considerar, antes de hacerlo, que asumen la responsabilidad de que su hijo/a salga solo.
- Los estudiantes y apoderados deben tener presente que disponen de 1 hora cronológica para los traslados y el almuerzo. Por este motivo no se recomienda esta acción para domicilios cuyo traslado requiera un tiempo superior a 20 minutos en total.
- Los apoderados y estudiantes deben ser puntuales y cumplir con el horario de reingreso para incorporarse oportunamente a sus respectivas clases. Importante es señalar que, con tres atrasos, sin justificación, se citará al apoderado para evaluar la pertinencia de continuidad de esta autorización.
- Es importante aclarar que esta acción no constituye retiro del estudiante de la jornada de clases, por lo que no se firma el libro de salida.
- La nómina de estudiantes autorizados (que se retiren solos o sean retirados por su apoderado) estará en informaciones, en donde se controlará la salida y el reingreso.

Uso de pase de almuerzo

- Desde 7° básico a 4° medio los estudiantes cuentan con el beneficio “pase de almuerzo”.
 - El “pase almuerzo” es entregado por el establecimiento a todos los estudiantes de 7° básico a 4° medio cuyos apoderados autoricen por escrito, presencialmente en inspectoría colegial.
 - Este beneficio se pierde si el estudiante hace un uso inadecuado del mismo, por ejemplo, reiterando atrasos a las clases inmediatamente siguientes al horario de almuerzo.
- c. REGULACIONES SOBRE LA RECEPCIÓN DE ALMUERZOS PARA ESTUDIANTES.**

- Por regla general, no se pueden recibir almuerzos en informaciones. No obstante, en casos excepcionales y debidamente justificados, en entrevista con el profesor tutor/a, se podrá autorizar su recepción. Para este efecto, es el estudiante quien, a la hora de almuerzo, debe acercarse a la recepción en el sector de informaciones para recibir su almuerzo por parte de su apoderado o adulto autorizado formalmente por éste.
- Por el resguardo de la seguridad de los estudiantes y de la comunidad educativa en general, no está permitido el ingreso y/o recepción de alimentos de repartidores o delivery, sean pertenecientes a empresas o particulares.

d. REGULACIONES SOBRE LA RECEPCIÓN DE MATERIALES Y/O ÚTILES ESCOLARES.

Por regla general, no se pueden recibir materiales y/o útiles escolares olvidados en casa.

No obstante, en casos excepcionales que estén debidamente justificados y que no sean reiterados (como máximo en tres ocasiones), el personal de informaciones o de inspectoría procederá a recibir y entregar al estudiante dichos materiales, a la brevedad posible.

Se debe considerar que el personal de informaciones y/o de inspectoría está atendiendo diversas labores y público, por lo que la entrega al estudiante podría no ser inmediata.

e. DE LA PERMANENCIA DE LOS ESTUDIANTES EN EL COLEGIO.

Todos los estudiantes del colegio permanecerán en el establecimiento solamente en los horarios que les corresponden a sus respectivos cursos, según el horario de clases lectivas, en el horario de funcionamiento del taller ACLE al cuál pertenezcan y/o actividades especiales (Pastorales, deportivas, artísticas u otras) a las que hayan sido convocados formalmente y que cuenten con la autorización escrita de su apoderado. Por tanto, por regla general, en virtud de resguardar la seguridad de todos los estudiantes, ninguno podrá permanecer y/o circular por el colegio fuera de horario de clases de su nivel.

f. DE LA PERMANENCIA DE LOS PADRES Y APODERADOS EN EL COLEGIO.

Todos los Padres y Apoderados del colegio permanecerán en el establecimiento solamente en los horarios que corresponden a entrevistas, reuniones de apoderados de curso, reuniones de subcentro convocadas por el Centro General de Padres y Apoderados, reuniones de apoderados delegados de curso convocadas por la trabajadora social del colegio o algún integrante del equipo directivo, reuniones de trabajo de los integrantes de la directiva del Centro General de Padres y Apoderados, reuniones de directivas de curso y/o CGPA convocadas por rectoría, Padres y apoderados autorizados a brindar apoyo a sus hijos/as en sala u otra dependencia, participación de apoderados voluntarios autorizados para apoyar en celebraciones, en casino, ornamentación u otros similares. Por tanto, por regla general, en virtud de resguardar la seguridad de todos los integrantes de la comunidad educativa, ningún padre, madre o apoderado podrá permanecer o circular por el colegio fuera del horario de algunas de las actividades mencionadas.

3.18 DEL ORGANIGRAMA DEL COLEGIO: ROLES Y FUNCIONES.

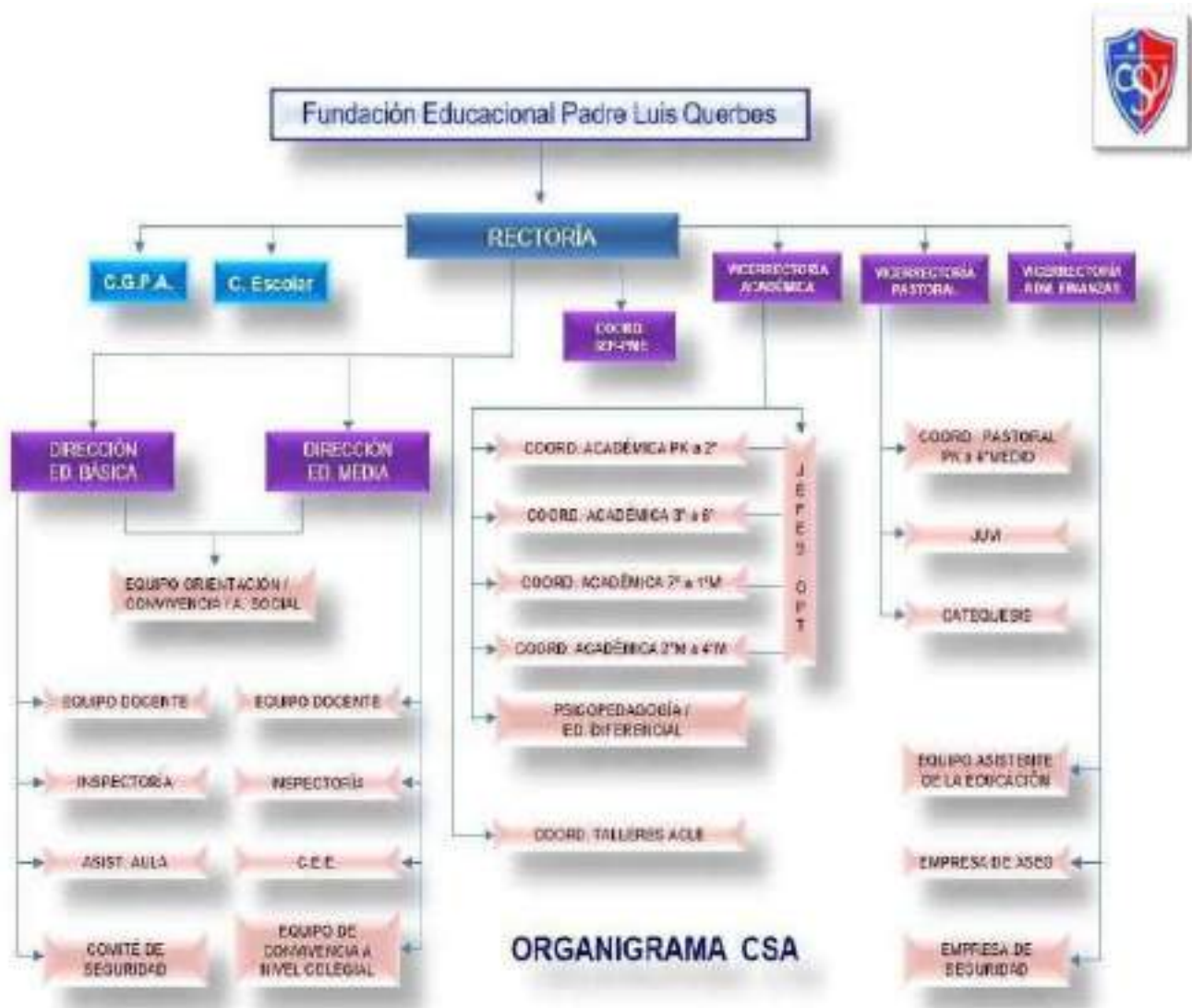

3.19 DE LOS ROLES Y FUNCIONES DE LOS MIEMBROS DE LA COMUNIDAD DEL COLEGIO:

NOMBRE DEL CARGO	DESCRIPCIÓN GENERAL DE LAS FUNCIONES DEL CARGO
Rector/a	Es el primer responsable de liderar y dirigir el colegio, encargándose de administrar, coordinar, supervisar y evaluar las actividades del colegio en función del PEEV, en todos sus ámbitos, y la normativa vigente.
Vicerrector/a de Pastoral	Es el encargado de liderar esta área y velar por el cumplimiento de la misión e identidad viatoriana del colegio, en este ámbito.

Vicerrector/a Académico	Es el encargado de liderar esta área, asesorar al rector y a los directores en la gestión académica del colegio.
Vicerrector/a de Administración	Es el encargado de liderar esta área, asesorar al rector e integrantes del equipo directivo en la labor administrativa y financiera de la institución, según la normativa vigente, en función del PEEV.
Director/a de ciclo	Es el encargado de liderar esta área, en el ciclo que le corresponda, asegurando el funcionamiento del colegio en los ámbitos de pastoral, académico, convivencia y administrativo.
Capellán	Es el encargado de realizar las actividades litúrgicas y pastorales, reflejando la misión evangélica del colegio, en función del PEEV.
Encargados de Convivencia Escolar	Los directores de ciclo cumplen el rol de encargados de convivencia, liderando al equipo de orientación/formación y convivencia, resguardando un ambiente de respeto y sana convivencia en la comunidad educativa.
Coordinador/a académico	Es el encargado de coordinar, supervisar, rectificar, asesorar y orientar las actividades del equipo docente.
Orientador/a	Es el encargado de implementar los programas de orientación obligatorios y los propios del colegio. Asesora y participa en los procesos de diagnóstico y formación de los integrantes de la comunidad educativa.
Psicólogo/a	Es el encargado de colaborar con los procesos psicoeducativos y socioemocionales de los estudiantes, a nivel individual, grupal o colectivo, en el contexto escolar. Asesora y participa en los procesos de diagnóstico y formación de los integrantes de la comunidad educativa.
Profesor tutor/tutor	Es el encargado de conducir de manera integral los procesos de formación personal, académicos del curso a su cargo, propiciando el desarrollo de una comunidad curso identificada con el PEEV.
Profesor de asignatura	Es el encargado de realizar las actividades pedagógicas, liderando los procesos de enseñanza aprendizaje de su área, a través del diagnóstico, la planificación, la implementación y evaluación, en base al PEEV.
Educadora de Párvulos	Es la encargada de planificar y ejecutar las acciones formativas de educación inicial, propiciando la vinculación con los apoderados para favorecer el desarrollo integral de los estudiantes en estos niveles.

Psicopedagoga	Es la encargada de apoyar y guiar los procesos psicopedagógicos de los estudiantes del colegio, asesorando al equipo pedagógico y equipo docente.
Trabajadora social	Es la encargada de favorecer y velar por el bienestar de la comunidad educativa, con un enfoque social y comunitario, en base a los valores cristianos plasmados en el PEEV.
Secretaria académica	Es la encargada de organizar la agenda de rectoría, realiza labores de apoyo al equipo directivo y de difusión de información oficial.
Secretaria administrativa	Es la encargada de recibir, canalizar y registrar información del área de administración.
Secretaria asistente de Vicerrectoría académica	Es la encargada de recibir, canalizar y registrar información del área pedagógica.
Asistentes de aula	Es la responsable de apoyar y colaborar con los procesos formativos en los niveles de educación inicial y 1° Básico.
Inspector/a de patio	Es el encargado de supervisar y velar por el cumplimiento del reglamento de convivencia escolar.
Encargada de biblioteca	Es la encargada de administrar, organizar y facilitar los recursos de la biblioteca / CRA.
Encargado de Adquisiciones y mantención	Es el encargado de supervisar y garantizar el mantenimiento de los recursos materiales del colegio.
Auxiliar de mantención	Encargado de mantener el equipamiento, instalaciones, dependencias y muebles del colegio.
Encargado de informática	Es el encargado de realizar la mantención y reparación de equipos, sistemas informáticos y web colegial, y brindar asesoría en esta área.
Encargado/a de recaudación	Es el encargado de recaudar los ingresos de dinero de las colegiaturas del colegio, gestionar cobranzas y rendir cuenta periódicamente.
Encargada de Primeros auxilios	Es la encargada de brindar los primeros auxilios a estudiantes y personal del colegio.
Encargado/a de informaciones	Es el/la encargado de atender e informar al público que llama o concurre al colegio.
Encargado/a de imprenta	Es el encargado de apoyar las labores administrativas del colegio, responsable de producir el material impreso académico y/o comunicacional.

3.20 MECANISMOS DE COMUNICACIÓN CON PADRES, MADRES Y/O APODERADOS.

Los mecanismos de comunicación del establecimiento educacional con los padres y apoderados son:

El Colegio San Antonio dispondrá para comunicarse con los apoderados.

1. Agenda escolar (**Medio oficial de comunicación desde el apoderado al colegio y viceversa**).
2. Correos electrónicos (**Medio oficial de comunicación alternativo, desde el colegio al apoderado**).
3. Software académico y/o administrativo.
4. Página Web: El Colegio cuenta con página web institucional en la que se pueden encontrar: Proyecto Educativo Evangelizador Viatoriano, todos los reglamentos en su versión completa, además de información actualizada sobre actividades relevantes (www.csanantonio.cl)
5. Cualquier otro sistema que se implemente para la mejor comunicación desde el colegio hacia la familia.

El medio regular de comunicación será la agenda escolar, que el colegio entrega gratuitamente por única vez en el año escolar a todos los estudiantes, quienes deben portarla a diario y en toda actividad escolar. El correo electrónico del apoderado informado en el contrato de prestación de servicios educacionales será un medio complementario de comunicación desde el colegio hacia el apoderado, salvo lo descrito en las cláusulas Séptima, Décima y Décimo Séptima del mencionado contrato. En casos especiales o en su defecto, la información será entregada a través de la Página Web institucional, las RRSS oficiales, carta certificada u otro medio idóneo.

Uso de teléfono: No es un medio de comunicación oficial, sin embargo, es un medio de comunicación válida en las siguientes circunstancias: Desde el colegio, en caso de citaciones emergentes, en caso de situaciones de carácter urgente (accidentes, incidentes), para recordar citaciones, información de sala de primeros auxilios (de acuerdo con protocolo).

En los casos en los que sea necesario evidenciar la comunicación telefónica (por ejemplo, citaciones reiteradas sin efecto), ésta se realizará en presencia de al menos un funcionario del colegio, como evidencia del desarrollo y desenlace de esta comunicación, siendo registrada en la hoja de observaciones.

La familia dispondrá para comunicarse con el colegio:

La Agenda escolar, nexos oficial entre la familia y el colegio. Debe ser revisada periódicamente por el Apoderado, pues, a través de ella, el colegio envía información relevante. A través de este medio, el apoderado deberá solicitar entrevista con docentes del establecimiento.

El colegio entrega, de manera gratuita, la agenda escolar al inicio de cada año académico a todos los estudiantes. En caso de pérdida de la agenda escolar, deberá informar a la Dirección respectiva para acordar un mecanismo de sustitución.

Consideración importante: Uso de redes sociales: Como regla general, un estudiante no podrá tener contacto de índole personal a través de cualquier red virtual con un funcionario (Facebook, Twitter, Instagram, WhatsApp, etc.). Este tipo de nexos se puede establecer cuando exista un justificado uso pedagógico o pastoral, que esté autorizado por el apoderado; evitando el intercambio de información personal, de acuerdo con lo estipulado en la ley de inclusión que indica: "No es adecuado que los estudiantes mantengan contacto a través de las redes sociales y cuentas personales con adultos, dado que dichas redes pueden constituir una vía para el acoso sexual o de otra índole, en contra de menores de edad".

CAPÍTULO IV. REGULACIONES SOBRE EL PROCESO DE ADMISIÓN y MATRÍCULA.

4.1 DEL PROCESO DE ADMISIÓN.

De conformidad con lo establecido por la Ley N° 20.845 de Inclusión Escolar, el proceso de postulación y admisión para todos aquellos estudiantes que deseen postular al Colegio San Antonio de Villa Alemana, se registrará por el Sistema de Admisión Escolar (SAE – www.sistemadeadmisionescolar.cl), conforme a las instrucciones que para tales efectos imparta el Ministerio de Educación.

En el proceso de admisión se debe resguardar las normas generales de admisión establecidas en la Ley General de Educación y respetar los principios de dignidad, objetividad y transparencia, equidad e igualdad de oportunidades, no discriminación, y el derecho preferente de los padres, madres o apoderados de elegir el establecimiento educacional para sus hijos.

4.2. DEL PROCESO DE MATRÍCULA DE ESTUDIANTES NUEVOS.

Una vez finalizado el proceso del Sistema de Admisión Escolar SAE, los postulantes seleccionados según el artículo anterior, deberán matricularse dentro de los plazos establecidos por la autoridad. Una vez matriculado, firmado el contrato de prestación de servicios educativos, pagada la matrícula y suscrita la adhesión al Proyecto Educativo y al Reglamento Interno Escolar y sus protocolos por parte del padre, madre o apoderado, se adquiere la condición de alumno regular del colegio por el período escolar inmediatamente siguiente, afectando desde entonces todos los derechos, y deberes¹¹ inherentes a tal condición.

La misma obligación de matricularse la tienen los alumnos que ya se encontraban en condición de alumno regular, para el año inmediatamente siguiente, dentro de los plazos definidos por el colegio. El rendimiento escolar del alumno no será obstáculo para la renovación de su matrícula. Sin embargo, los alumnos tendrán derecho a repetir curso en el mismo establecimiento, por una sola vez en la educación básica y una sola vez en la educación media, sin que por esa causal les sea cancelada o no renovada su matrícula. Lo anterior, acorde al Reglamento de Evaluación y Promoción.

No se procederá a la matrícula de los y las estudiantes a quienes se les aplique la medida disciplinaria de expulsión o la cancelación de matrícula de acuerdo con el Reglamento Interno Escolar y la normativa vigente, durante el año escolar inmediatamente anterior al respectivo proceso de matrícula.

RENOVACIÓN DE MATRÍCULA.

En relación a la renovación de la matrícula de los estudiantes antiguos del colegio, se establece que, de acuerdo a lo regulado en el **Reglamento y procedimiento para acreditación del cambio de condición socioeconómica**³, el derecho se mantendrá vigente para aquellos estudiantes cuyos apoderados hayan suscrito con el colegio el respectivo acuerdo de pago o se haya resuelto, por la Dirección del colegio, la condonación de la deuda en razón de la valoración de la dificultad socioeconómica de la familia, todo ello de acuerdo a lo establecido en dicho reglamento, publicado en www.csanantonio.cl, que forma parte del presente RIE.

³ De acuerdo a lo establecido en la Circular N° 580, SIE, 2025

REGISTRO DE MATRÍCULA.

El colegio lleva un Registro de Matrícula con la información actualizada de la matrícula general del colegio con el objeto de evidenciar la cantidad de alumnos matriculados, incluidos los que ingresaron o fueron retirados durante el año escolar, sistematizar los datos personales de los alumnos regulares, sus familias y en general la información que sea necesaria para la determinación de la situación escolar de cada alumno/a.

Este Registro está físicamente en la secretaría colegial y se mantiene igualmente en formato digital en sistema de administración curricular vigente¹²

¹¹ Se consideran dentro de esta categoría también las conductas descritas como no permitidas para apoderados y alumnos. (ver capítulo II del presente reglamento)

¹² Circular N° 30 sobre Registro de información que deben mantener los establecimientos educacionales con reconocimiento oficial.

CAPÍTULO V. REGULACIONES SOBRE EL SISTEMA DE EXENCIÓN DE PAGOS O BECAS.

El proceso de becas a los alumnos del colegio San Antonio de Villa Alemana se realizará de acuerdo con lo establecido en el Reglamento de Becas del colegio, disponible en www.csanantonio.cl.

CAPÍTULO VI. DEL UNIFORME ESCOLAR, LA PRESENTACIÓN PERSONAL Y LOS RECURSOS PEDAGÓGICOS.

DEL UNIFORME ESCOLAR Y LA PRESENTACIÓN PERSONAL.

En el Colegio San Antonio de Villa Alemana se ha acordado el **uso del uniforme obligatorio** toda vez que manifiesta la pertenencia e identidad a nuestro colegio.

Las normas aquí estipuladas tienen por sentido ayudarnos a:

El uso del uniforme y la presentación personal hace referencia a las normas que regulan la imagen exterior de nuestros estudiantes hacia la comunidad, pretenden uniformar la vestimenta tanto formal como deportiva, además de promover una presentación adecuada, limpia y ordenada. La responsabilidad es del apoderado y del estudiante, quienes deberán velar por el cumplimiento de estas normas. Las normas aquí estipuladas tienen por sentido ayudarnos a:

- Generar un ambiente de aprendizaje adecuado, basado en el orden, la formalidad, el respeto y la presentación personal limpia y ordenada.
- Velar por la igualdad y la no discriminación entre los estudiantes.
- Fomentar la identidad de los estudiantes con el colegio y darnos símbolos comunes de pertenencia.
- Distinguir fácilmente a los miembros de la comunidad y colaborar con la seguridad del recinto que deben ejercer porteros, inspectores, entre otros.

DEL UNIFORME OFICIAL.

El uniforme escolar para jornada regular es el siguiente:

Uniforme formal damas. Pk a 4° medio.

Cuyo uso, además del día a día, es obligatorio en ceremonias oficiales, que la dirección informe oportunamente. Por ejemplo: actos cívicos, representación institucional, actividades de transición educativa, graduaciones, actos académicos, Eucaristías, Licenciatura, entre otros.

a. Uniforme Formal damas

PRENDA	DESCRIPCIÓN	USOS	CURSOS
Polera Blanca	Según modelo Institucional	Diario	1° Básico a 4°Medio
Falda	Según modelo Institucional	Diario	1° Básico a 4°Medio
Calza, bajo la falda	Color: azul, negra o gris.	Diario	1° Básico a 4°Medio
Calcetas color gris	Calcetas escolares tradicionales. No se permite el uso de bucaneras.	Diario	1° Básico a 4°Medio
Zapatos negros	Tradicionales. No se permiten botines con caña o zapatos con terraplén (Para evitar accidentes). Deberán estar permanentemente lustrados. No zapatillas negras.	Diario	1° Básico a 4°Medio
Sweater Gris	Según modelo Institucional	Diario, según el estado del tiempo atmosférico	1° Básico a 4°Medio
Delantal azul	Cuadrille. Debe llevar el nombre, apellido y curso del estudiante en el frente superior izquierdo.	Diario	1° Básico a 8° Básico
Delantal blanco	Debe llevar el nombre, apellido y curso del estudiante en el frente superior izquierdo.	Diario	1° Medio a 4°Medio
Pantalón	Azul marino, de tela y recto.	Período de invierno	1° Básico a 4°Medio
Parka azul	Según modelo Institucional	Período de invierno, uso exterior.	1° Básico a 4°Medio

b. Uniforme Formal varones.

PRENDA	DESCRIPCIÓN	USOS	CURSOS
Polera Blanca	Según modelo Institucional	Diario	1° Básico a 4°Medio
Pantalón	Plomo, de corte regular. Tradicional y no ajustado.	Diario, a la cintura.	1° Básico a 4°Medio
Calcetines	Gris o azul marino.	Diario	1° Básico a 4°Medio

Zapatos negros	Tradicionales, con cordones del mismo color. No se permiten botines con caña ni zapatillas negras. Deberán estar permanentemente lustrados.	Diario	1° Básico a 4° Medio
Sweater Gris	Según modelo Institucional	Diario, según el estado del tiempo atmosférico	1° Básico a 4° Medio
Cotona beige	Debe llevar el nombre, apellido y curso del estudiante en el frente superior izquierdo.	Diario	1° Básico a 8° Básico.
Cotona blanca	Debe llevar el nombre, apellido y curso del estudiante en el frente superior izquierdo.	Diario	1° Medio a 4° Medio
Parka azul	Según modelo Institucional	Período de invierno, uso exterior.	1° Básico a 4° Medio
Bufanda o cuello	Azul marino o negro (sin estampados ni diseños).	Período de invierno, uso exterior.	1° Básico a 4° Medio
Gorro / Orejeras	Azul marino o negro (sin estampados, adornos ni diseños).	Período de invierno, uso exterior.	1° Básico a 4° Medio
Guantes	Azul marino o negro (sin estampados ni diseños).	Período de invierno, uso exterior.	1° Básico a 4° Medio
Jockey	Azul marino o negro (sin estampados, adornos ni diseños).	Período primavera-verano. Uso en exterior y clases de Educación Física y talleres acle deportivos	1° Básico a 4° Medio

c. Uniforme deportivo damas y varones.

PRENDA	DESCRIPCIÓN	USOS	CURSOS
Buzo deportivo	Según modelo Institucional	Solamente para el día de clases de Ed. Física.	1° Básico a 4° Medio
Zapatillas	Blancas, azules o negras con cordones del mismo color que la zapatilla. Por seguridad de los estudiantes, no se permite el uso de zapatillas de lona, ni planas.	Solamente para clases de Ed. Física.	1° Básico a 4° Medio
Polera azul	Según modelo Institucional	Durante la clase de Ed. Física	1° Básico a 4° Medio
Short deportivo	Según modelo Institucional	Durante la clase de Ed. Física y/o Taller ACLE deportivo	1° Básico a 4° Medio
Calza deportiva	Según modelo Institucional	Durante la clase de Ed. Física y/o Taller ACLE deportivo	1° Básico a 4° Medio
Medias deportivas	Color blanco, sin diseño.	Durante la clase de Ed. Física	1° Básico a 4° Medio

d. Uniforme damas y varones de Ed. Pre-básica.

PRENDA	DESCRIPCIÓN	USOS	CURSOS
Buzo deportivo	Según modelo Institucional	Diario	Pre-Kinder y Kinder.
Polera blanca	Según modelo Institucional	Diario	Pre-Kinder y Kinder.
Polera azul	Según modelo Institucional	Para día de clases de Ed. Física.	Pre-Kinder y Kinder.
Short deportivo	Según modelo Institucional	Según el estado del tiempo atmosférico	Pre-Kinder y Kinder.

DE LA ADQUISICIÓN DEL UNIFORME ESCOLAR.

El colegio no cuenta con un proveedor único de uniforme, por tanto, los apoderados podrán adquirir el uniforme escolar en los establecimientos comerciales que mejor se ajuste a sus recursos.

DE LAS SITUACIONES EXCEPCIONALES EN QUE SE EXIME DEL USO DEL UNIFORME O SE AUTORIZA LA ADECUACIÓN DE ACUERDO CON LA NECESIDAD.

La Rectoría o director/a de ciclo correspondiente, podrá eximir total o parcialmente, temporal o de manera definitiva, el uso de alguna o varias prendas del uniforme, pudiendo solicitar al padre, madre o apoderado, el antecedente o justificación que le parezca necesario, para otorgar la eximición o autorización, o simplemente prorrogarla.

En el caso que se trate de un alumno migrante, la autorización podrá ser otorgada durante todo el primer año escolar en Chile¹³. Igual facultad, podrá aplicar frente a las exigencias de la presentación personal.

Asimismo, la Rectoría, en aquellos casos contemplados en el Ordinario N° 812 de la Superintendencia de Educación, que establece los derechos de los niños, niñas y estudiantes trans en el ámbito de la educación, autorizará las adecuaciones del uniforme que sean pertinentes¹⁴.

Particular atención y flexibilidad existirá frente la adecuación del uniforme escolar, para el caso de alumnas madres o embarazadas. Igual criterio se aplicará para el caso de niños, niñas y estudiantes en relación con los acuerdos adoptados en la aplicación del protocolo de reconocimiento de la identidad escolar de género, Plan de acompañamiento emocional y conductual en el caso del estudiante autista, Protocolo AVD de apoyo en las actividades de la vida diaria o situación equivalente que amerite esta decisión por parte de la Dirección del colegio.

El incumplimiento de las normas de uso del uniforme, no se podrá sancionar con la prohibición de ingresar al establecimiento, suspensión o exclusión del estudiante de actividades educativas. Sin embargo, se podrá solicitar al apoderado presentarse para regularizar la situación, establecer en conjunto plan de mejora casa-colegio, previo a la posibilidad de llegar a la medida disciplinaria o protocolo por vulneración de derechos (negligencia parental).

Para las actividades oficiales fuera del colegio se exigirá la presentación del estudiante con su uniforme completo de acuerdo con las indicaciones que se le entregarán de manera previa. En caso de una actividad de representación escolar, si el estudiante se presenta sin su uniforme completo y

en buen estado, podrá asistir a dicha actividad, pero no podrá representar al colegio. En caso de tratarse de una salida pedagógica, el estudiante se quedará en el colegio. La exigencia de presentación con el uniforme será informada al estudiante y su familia de manera previa.

DE LAS MEDIDAS PARA EVITAR LA PÉRDIDA DE LAS PRENDAS DEL UNIFORME Y ÚTILES ESCOLARES.

Tanto las prendas del uniforme, así como los útiles escolares y demás pertenencias del alumno deberán estar debidamente marcadas o identificadas, siendo esta responsabilidad compartida del estudiante y su apoderado.

Es deber y responsabilidad del estudiante portar sus pertenencias y/o guardarlas, evitando la pérdida de estas.

En caso de extravío, será responsabilidad del estudiante y su apoderado la reposición de la prenda extraviada, en el más breve plazo, salvo situación excepcional debidamente justificada y autorizada por la dirección del colegio.

IMPORTANTE:

Las prendas extraviadas y no reclamadas quincenalmente serán donadas por el Colegio al Roperio del Bienestar Social.

DE LA PRESENTACIÓN PERSONAL.

La presentación personal de nuestros estudiantes es también un valor institucional ya que ellos representan, interna y externamente los principios de nuestro ideario institucional.

Una buena presentación manifiesta la pertenencia e identidad a la institución, junto con la preocupación por nosotros mismos con un valor formativo de austeridad y sencillez.

¹³ <https://migrantes.mineduc.cl>

¹⁴ Ordinario N° 812 de la Superintendencia de Educación.

Se espera que los estudiantes asistan a sus actividades curriculares o complementarias, ya sea presencial o virtual, con una buena higiene y presentación personal.

Para alcanzar nuestro objetivo de una presentación personal adecuada, limpia y ordenada se establece lo siguiente:

- a. No se permite el uso de pantalones pitillos dentro del uniforme, ya sea formal y/o deportivo.
- b. No se permite el uso de maquillajes, pintura y/o esmaltes de uñas de colores.
- c. No se permite el uso de joyas, aros, colgantes, cadenas, piercing, expansores y/u otros adornos.
- d. No se permiten cortes de pelo de fantasía (mohicanos, dibujos, rapados, entre otros), ni pelo teñido.
- e. No se permite el uso de bigotes ni barba de ningún modo y/o tipo.
- f. Las damas deben usar peinados sencillos y ordenados. Los varones deben tener el pelo corto de corte tradicional (se evaluará considerando que en la parte posterior no alcance el cuello de la polera formal institucional) y las patillas no deben sobrepasar la mitad de la oreja.
- g. En el caso de las damas de todos los niveles: Peinado sencillo y ordenado, color de pelo natural, sin joyas ni adornos, uñas cortas, limpias y sin esmalte.
- h. En el caso de los varones de todos los niveles: Pelo corto, formal, corte tradicional, color de pelo natural. El corte se evaluará considerando que en la parte posterior no alcance el cuello de la polera formal y las patillas cortas (no deben sobrepasar la mitad de la oreja).
Nota. Los estudiantes en proceso de transición de su identidad de género, se ajustará al acuerdo que se adopte en la aplicación del protocolo de reconocimiento de identidad.
- i. Cualquier dificultad del estudiante para usar determinada prenda del uniforme (por razones médicas u otras), o en cuanto a su presentación personal, debe ser planteada por el apoderado en entrevista con dirección del ciclo.
- j. No se permite el uso de polerones que no pertenezcan al uniforme oficial. Excepto los autorizados para los estudiantes de 4º año de educación media por la Dirección respectiva, considerando los criterios de diseño y contenido mínimo, normas establecidas en el reglamento respectivo.
- k. La persistencia del no cumplimiento de estos aspectos en más de dos oportunidades será considerada como una falta y será sancionada como lo indica este Reglamento.

Respecto de aquellos estudiantes con trastorno del espectro autista o con alguna discapacidad que requiera alguna adecuación del uniforme escolar o la presentación personal, se deberá revisar su Plan de Acompañamiento Emocional y Conductual o Plan de Acompañamiento Individual respectivo a fin de conocer los cambios o ajustes acordados con el estudiante y su familia

DE LOS ÚTILES ESCOLARES.

En relación con los útiles escolares los alumnos deberán:

- a. Asistir a clases con los útiles y materiales necesarios para su aprendizaje, en buen estado, identificados con su nombre y curso. No se recibirán materiales una vez iniciada la jornada escolar para no interrumpir el proceso de aprendizaje y siendo consecuentes con los aspectos formativos asociados a la responsabilidad.
- b. Los estudiantes deben cuidar los textos, útiles, materiales, instrumentos que sean facilitados por el colegio y/o pertenezcan a sus compañeros.

Al finalizar el año escolar respectivo, el estudiante debe devolver los artículos, equipos deportivos, aparatos tecnológicos y otros implementos que les hayan sido entregados por el colegio en préstamo. Su incumplimiento será considerado una falta al presente Reglamento.

DEL PORTE DE ELEMENTOS NO SOLICITADOS NI PERMITIDOS POR EL COLEGIO.

El Colegio no autoriza a sus estudiantes a traer ninguno de los elementos que se detallan a continuación dado que no son requeridos para las clases o actividades complementarias. En caso de pérdida, deterioro o uso que provoque daño al alumno o terceros, el Colegio queda exento de toda responsabilidad, sin perjuicio de la aplicación de lo establecido en el presente Reglamento.

- a) **Estos elementos son: celulares¹⁵** y otros artículos electrónicos tales como Notebook, Tablet, audífonos y similares, entre otros.
- b) **Estos elementos son: medicamentos** que no tengan prescripción médica de respaldo y que no hayan sido informados por el apoderado en entrevista y autorizados por el colegio.
- c) **Otros elementos no permitidos:** joyas, juguetes, artículos que no tengan finalidad académica, cartas, termos para agua caliente, hervidores, calefactores, mantas y guateros eléctricos, juegos electrónicos, y cualquier otro elemento que pueda poner en riesgo la integridad de las personas o la realización de las actividades escolares¹⁶

RESPECTO DE LOS TELÉFONOS CELULARES: NO ESTÁ PERMITIDO SU USO.

Se entenderá por “uso” toda interacción, manipulación o empleo del dispositivo móvil en el contexto educativo.

1°.- El estudiante que porte su teléfono celular no tiene autorización para usarlo o manipular el dispositivo, de ninguna forma, al interior del colegio.

2°.- Al ingresar al colegio, en cualquiera de sus dependencias, el estudiante debe mantener su teléfono celular guardado y apagado, en su mochila, durante toda la jornada escolar.

IMPORTANTE: En caso de incumplimiento de esta norma escolar, regulada por la Ley 21.801, el apoderado será citado a entrevista junto al estudiante.

DEL PROTOCOLO DE REGULACIÓN Y NO USO DE DISPOSITIVOS MÓVILES

El colegio cuenta con un protocolo de regulación y no uso de dispositivos móviles, el que se incorpora como anexo al presente reglamento (ANEXO RIE N° 13).

PORTE DE LENTES ÓPTICOS Y OTROS ARTEFACTOS DE SALUD.

Los estudiantes que utilicen lentes ópticos, frenillos removibles, muletas y otros aparatos de salud, rehabilitación y/o ortopédicos, deberán tomar las medidas de seguridad para evitar su extravío, deterioro o destrucción. El colegio no se hace responsable de ello.

¹⁵ Respecto de los celulares y aparatos de comunicación digital, se autoriza el porte, pero no el uso durante las clases, recreos o actividades del colegio. Ley 21.801.-

¹⁶ En esta categoría se encuentran los juguetes que simulan armas o elementos de defensa personal, animales, sustancias tóxicas y otras equivalentes.

CAPÍTULO VII. REGULACIONES REFERIDAS AL ÁMBITO DE LA SEGURIDAD Y RESGUARDO DE DERECHOS.

7.1 PLAN INTEGRAL DE SEGURIDAD ESCOLAR (PISE).

La seguridad escolar, la cultura preventiva y el resguardo de los derechos de los miembros de nuestra comunidad son temas centrales para la gestión del colegio San Antonio de Villa Alemana. Es por ello que el colegio cuenta con un Plan Integral de Seguridad Escolar (PISE), alineado a las exigencias del Programa Nacional de Seguridad Escolar y con estrategias de prevención de riesgos asociados a vulneración de derechos, abuso, consumo de drogas y violencia y, accidentes escolares¹⁷.

El objetivo del PISE es planificar las acciones que permitan desarrollar un plan de seguridad escolar de acuerdo a criterios de eficiencia y con foco en el desarrollo de una cultura preventiva y resguardo de derechos de los miembros de la comunidad. El PISE cuenta con procedimientos establecidos para situaciones de emergencia, los que se socializan con la comunidad y que se realizan a través de operaciones de simulacro de eventualidades de riesgo.

El PISE del colegio San Antonio de Villa Alemana toma como modelo referencial este Plan Nacional.

7.2 POLÍTICA DE PREVENCIÓN DE RIESGOS Y SEGURIDAD ESCOLAR.

La política institucional de prevención de riesgos y seguridad escolar se aborda a través de las siguientes instancias:

- a. Comité Paritario de Higiene y Seguridad
- b. Consejo Escolar
- c. Consejo de Curso
- d. Reuniones de funcionarios.
- e. Reuniones de apoderados.

Nota: La composición y funciones de Consejo Escolar y de Curso se encuentran descritos en el capítulo X del presente Reglamento.

a. **Comité Paritario de Higiene y Seguridad.**

Objetivo: llevar a cabo las acciones necesarias para velar por la salud y el cumplimiento de las medidas de prevención, higiene y seguridad en el colegio.

Dentro de sus principales funciones están:

- 7.2.1 La promoción de una cultura de seguridad escolar orientada a la prevención de riesgos y accidentes escolares.
- 7.2.2 La inspección general de las instalaciones y equipos del colegio a fin de prevenir y evitar riesgos para sus miembros;
- 7.2.3 El desarrollo de actividades de capacitación, formación y campañas para instalar medidas de prevención de riesgos entre los miembros de la comunidad escolar.

¹⁷ Resolución Exenta N° 2515 de 2018, a través de la que se actualiza el Plan Integral de Seguridad Escolar desarrollado por ONEMI del Ministerio del Interior y Seguridad Pública.

- 7.2.4 Revisar las condiciones de seguridad en el trabajo y proponer a la Rectoría, si procede, la adopción de medidas de Higiene y Seguridad en el Trabajo.
- 7.2.5 Vigilar el cumplimiento del Reglamento Interno de Seguridad e Higiene del Trabajo.

b. Reglamento de Orden, Higiene y Seguridad (RIOHS)

El colegio cuenta con un Reglamento Interno de Orden, Higiene y Seguridad que regula las relaciones laborales de los funcionarios con el colegio y establece medidas de seguridad frente a riesgos de accidente.

Junto con ello señala los procedimientos, obligaciones y prohibiciones destinados al personal y de las sanciones aplicables por el incumplimiento de las normas de seguridad al interior del Colegio.

c. Comité de Seguridad Escolar.

El Comité de Seguridad Escolar es una instancia del colegio, presidida por el Rector, cuyo objetivo es coordinar las acciones de seguridad y autocuidado institucional, a través de instancias e información que permitan la prevención de situaciones de emergencia. Está compuesto por los siguientes miembros de la comunidad escolar:

- 7.2.6 Directora de Educación Básica.
- 7.2.7 Representante de profesores.
- 7.2.8 Representantes de asistentes de la educación.
- 7.2.9 Representantes de Apoderados.
- 7.2.10 Representantes de Estudiantes.
- 7.2.11 Representante del Comité paritario de higiene y seguridad.

7.3 DEL SEGURO ESCOLAR.

Los alumnos del colegio San Antonio de Villa Alemana están protegidos por el seguro escolar obligatorio de acuerdo con lo establecido en el Decreto Supremo 313/ 1973 Ley 16.744 sobre accidentes del trabajo y enfermedades profesionales.

Al ser un servicio entregado por el Estado a los estudiantes del país, su validez se hace efectiva en centros médicos de la red de salud pública, según la ubicación del establecimiento educacional. En el caso de nuestro Colegio, la atención se debe realizar:

HOSPITAL DE PEÑABLANCA, Ubicado en Sgto. Aldea 660, Villa Alemana, Valparaíso.

En caso de que el apoderado haya contratado un seguro escolar con algún establecimiento de salud privado, deberá informar al momento de la matrícula del alumno y señalar el centro asistencial al que debe derivarse al alumno en caso de accidente escolar, caso en el cual, el traslado y derivación será de su responsabilidad, así como la activación de dicho seguro; en caso contrario se actuará de acuerdo con el nivel de riesgo del accidente.

7.4 DEL PROTOCOLO DE ACCIDENTES ESCOLARES.

El Colegio cuenta con un Protocolo para abordar las situaciones de accidentes escolares, el que se incorpora como anexo al presente Reglamento¹⁸.

7.5 DEL PROTOCOLO EN CASO DE AMENAZA DE TIROTEO Y/O BOMBA.

El colegio cuenta con un protocolo para abordar situaciones de amenaza de tiroteo y/o bomba, el que se incorpora como anexo al presente reglamento (ANEXO RIE N° 14)

7.6 ESTRATEGIAS DE PREVENCIÓN Y PROTOCOLO DE ACTUACIÓN FRENTE A SITUACIONES DE VULNERACIÓN DE DERECHOS DE LOS ESTUDIANTES.

El colegio establece una serie de acciones de información y capacitación de sus funcionarios en el área de la detección temprana de situaciones de vulneración de derechos y abuso sexual y la instalación de una cultura preventiva en todo el personal que se relaciona directamente con los alumnos. Asimismo, desarrolla actividades formativas de los Padres y Apoderados a través de charlas y talleres destinados a entregar conocimientos que permitan fortalecer sus habilidades parentales y de crianza positiva.

Tanto el Protocolo de actuación frente a la detección de situaciones de vulneración de derechos de los estudiantes como las estrategias y medidas, se incluyen como anexo al presente Reglamento¹⁹.

Denuncia: todos los miembros de la comunidad escolar del colegio San Antonio de Villa Alemana deben informar oportunamente a Rectoría o dirección de ciclo sobre los hechos de vulneración de derechos tan pronto tomen conocimiento con el objetivo de activar la denuncia a los tribunales de Familia o en lo penal dependiendo si es o no un hecho constitutivo de delito. La denuncia formalmente la realizará la rectoría. En caso de imposibilidad o ausencia, la denuncia será presentada por un profesional del colegio a quien se delegue esta acción.

7.6. ESTRATEGIAS DE PREVENCIÓN Y PROTOCOLO DE ACTUACIÓN FRENTE A AGRESIONES SEXUALES Y HECHOS DE CONNOTACIÓN SEXUAL QUE ATENTEN CONTRA LA INTEGRIDAD DE LOS ESTUDIANTES²⁰.

El colegio establece en su gestión institucional una serie de medidas y estrategias para prevenir situaciones de agresión sexual y hechos de connotación sexual dentro del contexto educativo. Tanto las medidas como las estrategias de prevención de situaciones que puedan atentar contra la indemnidad²¹ sexual de nuestros estudiantes, se encuentran descritas en el Anexo 2 que forma parte integrante del presente Reglamento.

Denuncia: todos los miembros de la comunidad escolar del colegio San Antonio de Villa Alemana deben informar oportunamente a Rectoría o dirección de ciclo sobre los hechos de vulneración de derechos (abuso o hecho de connotación sexual) tan pronto tomen conocimiento con el objetivo de activar la denuncia a los tribunales de Familia o en lo penal dependiendo si es o no un hecho constitutivo de delito. La denuncia formalmente la realizará la rectoría. En caso de imposibilidad o ausencia, la denuncia será presentada por un profesional del colegio al cual se le delegue esta acción.

7.7 ESTRATEGIAS DE PREVENCIÓN Y PROTOCOLO DE ACTUACIÓN PARA ABORDAR SITUACIONES RELACIONADAS CON DROGAS Y ALCOHOL EN EL COLEGIO.

El Colegio San Antonio de Villa Alemana está firmemente comprometido con la prevención en el uso de drogas y alcohol y para ello establece una política interna de resguardo de derechos y prevención de situaciones de riesgo.

El Colegio asume la responsabilidad de implementar políticas de prevención, especialmente formativas, tanto con sus alumnos como con sus funcionarios y las familias del colegio.

Es responsabilidad del director de ciclo de acuerdo con la Ley 20.000 y normas generales sobre la denuncia penal, denunciar el consumo o microtráfico de drogas ilícitas al interior del Colegio, así como aquellos tipos que la ley contempla como tráfico (porte, venta, facilitación, regalo, distribución, permuta) a la Policía de Investigaciones o Carabineros de Chile, Tribunales de Familia o bien Fiscalía. Asimismo, es responsabilidad de todo miembro de la comunidad educativa, entregar la información pertinente que se posea acerca de la tenencia o tráfico de drogas a Rectoría del Colegio.

Si bien el consumo, distribución o tenencia de cigarrillos o vapeadores (y sus respectivos líquidos o implementos de uso) no son delitos, se trata de conductas prohibidas en nuestro reglamento y, de acuerdo con las disposiciones legales vigentes, el consumo no está prohibido para menores de 18 años.

Por esta razón, se activarán los procedimientos disciplinarios correspondientes para aquellos estudiantes que porten, consuman o distribuyan los elementos mencionados.

El Protocolo de actuación para abordar situaciones relacionadas con drogas y alcohol en actividades oficiales del

colegio, así como las estrategias, se encuentran integrados al presente Reglamento, en el Anexo N° 3²²

OTRAS MEDIDAS DE SEGURIDAD.

El transporte escolar es un servicio externo al colegio y no tienen autorización para ingresar a la calle interior del establecimiento. Los apoderados contratan directamente con los prestadores del servicio, siendo su responsabilidad verificar el cumplimiento de la normativa vigente que regula a los transportistas escolares.

7.8 MEDIDAS ORIENTADAS A GARANTIZAR LA HIGIENE DENTRO DEL COLEGIO.

La Administración del Colegio supervisa la labor de los auxiliares de servicios y mantención, quienes son los encargados de la mantención diaria de las instalaciones y jardines y del aseo al interior del Colegio.

Asimismo, un proveedor realiza el servicio de sanitización y desratización, debidamente certificado, el cual efectúa sus servicios con la periodicidad que establece la normativa legal.

Existe un programa de aseo diario que implica la limpieza de pasillos, patios y baños luego de cada recreo y de salas y baños al finalizar cada jornada.

El aseo de las oficinas se efectúa al término de la jornada, finalizadas las actividades administrativas. Cuando existen recesos prolongados de las actividades académicas, se llevan a cabo trabajos de aseo más profundos (ej. vacaciones de invierno y de verano, fines de semana).

¹⁸ Anexo 4 del presente reglamento.

¹⁹ Anexo 1 del presente Reglamento.

²⁰ Anexo 2 del presente Reglamento.

²¹ Derecho a que la persona no sufra interferencia en la formación de su propia sexualidad

7.9 RESGUARDO DE DERECHOS DE ESTUDIANTES CON TRASTORNO DEL ESPECTRO AUTISTA.

Nuestro establecimiento, en cumplimiento de los principios de igualdad de trato y no discriminación arbitraria implementa acciones concretas para concretar la inclusión, atención integral y protección de todos los estudiantes, incluyendo a aquellos con trastorno del espectro autista, de acuerdo con las exigencias de cumplimiento de la Ley N° 21.545 y de su concreción en el ámbito educativo escolar. Para ello, se han considerado especialmente los siguientes principios:

- a. Trato digno: el estudiante con la condición del espectro autista debe recibir un trato digno y respetuoso en todo momento y en cualquier circunstancia, debiendo adoptarse un lenguaje claro y sencillo en las atenciones que se les brinden.
- b. Autonomía progresiva y adecuaciones: el estudiante con la condición del espectro autista ejercerá sus derechos conforme a la evolución de sus facultades, en atención a su edad, madurez y grado de desarrollo que manifieste. Para ello se considerará el grado de discapacidad o el nivel de apoyo, según sea el caso, que pueda tener, las indicaciones de los especialistas internos y externos, y los acuerdos con la familia, privilegiando en todo momento el avance en las competencias personales, tanto sociales como académicas.
- c. Perspectiva de género: implica que en la elaboración, ejecución y evaluación de las medidas que se adopten en relación con estas personas deberá considerarse la variable de género.
- d. Neurodiversidad: referido a la variabilidad natural que tienen las personas respecto del funcionamiento cerebral, presentando diversas formas de sociabilidad, aprendizaje, atención, desarrollo emocional y conductual, y otras funciones neurocognitivas.
- e. Seguimiento continuo: esto es, una vez diagnosticada una persona con la condición del espectro autista, existirá la obligación de parte de los actores que formen parte de la red de protección y tratamiento, en especial del Estado, de acompañarla durante las diferentes etapas de su vida, y proveer de soluciones adecuadas cuando sea necesario, tomando en consideración las características particulares de cada uno.

Desde la perspectiva educativa es importante señalar que el autismo, actualmente es calificado como una necesidad educativa especial de carácter permanente, toda vez que implica la presencia de barreras para aprender y participar, las que no pueden ser resueltas a través de los medios y recursos metodológicos que habitualmente utiliza el docente para responder a las diferencias individuales de sus alumnos, por tanto la presencia de esta condición requiere contar con un diagnóstico que lo certifique, de acuerdo al Artículo 2, letra a), párrafo segundo de la Ley N° 21.545.

Nuestro establecimiento adaptará la infraestructura y los materiales de apoyo necesarios para permitir y facilitar a las personas con la condición del espectro autista el acceso a los cursos o niveles existentes, de acuerdo con las adecuaciones que se requieran según el caso.

Es importante considerar que, en la Ley N°21.545, también llamada Ley TEA, en el Manual DSM-V de la American Psychiatric Association, en el International Classification of Diseases [ICD-11] de la Organización Mundial de la Salud y en ningún otro similar, se especifica la agresión como criterio diagnóstico del trastorno del espectro autista. Por lo tanto, las conductas autoagresivas y/o heteroagresivas, no se podrán asociar en su origen a la condición de los estudiantes con este diagnóstico y deberán ser analizadas y abordadas de acuerdo con lo establecido en este Reglamento, tomando como criterio atenuante de las medidas, la presencia de la condición del espectro autista del estudiante involucrado.

CONSIDERACIÓN RELATIVAS A LOS ESTUDIANTES CON NEEP (Necesidades educativas especiales permanentes).

a. Medidas Disciplinarias: En lo que respecta a la buena convivencia escolar, cabe precisar que la Ley General de Educación señala que en ningún caso se podrá cancelar la matrícula ni suspender o expulsar alumnos por su condición de presentar necesidades educativas especiales permanentes. Lo anterior no quiere decir que estos alumnos se encuentren exentos del cumplimiento de las normas internas del Colegio que rigen la buena convivencia, ni tampoco los abstrae de la posibilidad de aplicación de las medidas descritas en el capítulo IX del RIE, ya sean formativas, de carácter excepcional o incluso disciplinarias, siempre y cuando no puedan asociarse en su origen a la condición o trastorno del estudiante y se hayan verificado fuera de un episodio de desregulación emocional y conductual que altere la conciencia de sus actos.

b. Concurrencia del padre, madre, apoderado o tutor legal ante emergencias respecto a la integridad del párvulo o estudiante: Los padres, madres o tutores legales de estudiantes diagnosticados con la condición del espectro autista se encuentran facultados para acudir a los establecimientos educacionales ante la ocurrencia de emergencias que afecten su integridad física o psicológica. Estas emergencias corresponden a situaciones excepcionales que ocurren dentro de la jornada escolar y que surgen de la interacción entre el entorno y el párvulo o estudiante, ante la cual se requiere el despliegue de medidas extraordinarias contenidas en el Plan de Acompañamiento Emocional y Conductual y, en el protocolo de desregulación emocional y conductual y se refiere a la necesidad de contar con la presencia del apoderado en el recinto escolar

La solicitud de presencia se realizará por la vía más expedita mediante contacto telefónico, que el apoderado ha registrado ante el establecimiento, se dejará registro de la hora del contacto y con quién se realizó. En caso de que el apoderado lo requiera, el Colegio entregará un certificado en que conste su concurrencia al establecimiento por la situación de emergencia, con el objeto de que estos puedan acreditar ante su empleador. Se utilizará el formato que se incluye en este Reglamento.

c. Proveer espacios educativos inclusivos, sin violencia y sin discriminación para las personas con la condición del espectro autista: El Colegio declara expresamente en sus principios la prohibición de discriminación en el contexto educativo, cualquiera sea su condición, dentro de la que se encuentran todas las necesidades educativas especiales, entre ellas las personas con autismo.

d. Capacitación a los funcionarios del establecimiento educacional: En el Colegio realizará anualmente, la capacitación de los docentes y demás miembros de la comunidad educativa en esta área con el objetivo de fortalecer sus competencias profesionales y responder de manera efectiva a la diversidad y necesidades educativas especiales del estudiantado, así como para reflexionar acerca de la pertinencia de los instrumentos y acción de intervención a fin de analizar cambios o refuerzos. Además, se les deben proporcionar herramientas concretas para apoyar de manera efectiva a los estudiantes, buscando su participación plena en la comunidad educativa y el apoyo sistemático de la familia.

CONSIDERACIONES ANTE SITUACIONES DE DESREGULACIÓN EMOCIONAL Y CONDUCTUAL DE LOS ESTUDIANTES CON LA CONDICIÓN DEL ESPECTRO AUTISTA.

Nuestro Colegio efectuará los ajustes necesarios para atender la diversidad de sus estudiantes, incluyendo aquellos con necesidades educativas especiales, y para abordar desregulaciones emocionales y conductuales. En este contexto, se tendrá presente lo establecido en la Circular 586 de 2023 de la Superintendencia de Educación, que menciona la obligatoriedad de realizar un

acompañamiento emocional y conductual al estudiante con la condición. Este acompañamiento se define como un conjunto de acciones preventivas y/o responsivas dirigidas a cualquier estudiante con necesidades educativas especiales a lo largo de su trayectoria educativa, con el propósito de mitigar su vulnerabilidad ante el entorno o de responder de manera comprensiva y eficaz ante conductas que sean desafiantes de manejar en el contexto educativo, ya sea por su intensidad, naturaleza o temporalidad.

La desregulación emocional y conductual es considerada una “situación desafiante”, comprendida en este contexto como cualquier evento que ocurra con estudiantes que, por su frecuencia, duración o intensidad, requiera una atención particular y específica por parte de una persona adulta. El acompañamiento emocional y conductual reconoce la importancia del contexto en la estabilidad y bienestar de todos los estudiantes, y subraya la necesidad de una visión sensible e integral ante cada conducta desafiante o aparentemente desadaptativa, con el objetivo de prevenir su agudización, persistencia e impacto en la salud y bienestar del estudiante y su entorno.

Para ello nuestro colegio, realizará los ajustes desde dos ejes:

» Eje preventivo: en conjunto con la comunidad, identificará los elementos contextuales, sensoriales y relacionales que puedan afectar el bienestar del estudiante autista en el espacio educativo, con el propósito de precaver episodios de desregulación emocional.

» Eje reactivo o de respuesta: en conjunto con la comunidad, planificará las acciones a desplegar en la respuesta a situaciones de mayor vulnerabilidad emocional manifestadas por parte de un estudiante o párvulo en el espacio educativo, posibles de gatillar respuestas desafiantes para su manejo, considerando su naturaleza, intensidad o temporalidad.

INSTRUMENTOS DE GESTIÓN QUE SE UTILIZARÁN PARA LOS APOYOS REQUERIDOS EN EL ESTABLECIMIENTO.

Plan de acompañamiento emocional y conductual, PAEC.

El Colegio implementará, para cada estudiante debidamente diagnosticado con la condición del espectro autista un plan de manejo individual con el objetivo de identificar y, en consecuencia, evitar de la manera más efectiva posible aquellas situaciones de mayor vulnerabilidad que puedan desencadenar conductas y desregulaciones emocionales y conductuales durante la jornada escolar.

El Plan será diseñado por el equipo de especialistas del colegio considerando la naturaleza individual de las necesidades específicas de apoyo y trabajado en conjunto con su familia, quienes deberán comprometer, a través de acuerdos que quedarán descritos en el PAEC, aquellos que serán de responsabilidad parental y profesional. Para ello, nuestro Colegio consultará al padre, madre o apoderado la existencia de indicaciones especiales ante una situación de mayor vulnerabilidad emocional y/o desafío conductual del estudiante, por parte de profesionales de apoyo especialistas, a fin de ser incorporado en el Plan de Acompañamiento Emocional y Conductual, si se considera acorde y factible a la realidad del Colegio. Esta información deberá ser permanentemente informada por los apoderados del estudiante al Colegio, a fin de mantener actualizado el Plan conforme a las últimas indicaciones de los médicos y/o especialistas tratantes. De este trabajo mancomunado entre la familia del estudiante y el Colegio quedará constancia en las respectivas citaciones y acuerdos adoptados en conjunto, como también el no entregar la información requerida, pudiendo ser motivo para activar protocolos correspondientes (vulneración de derechos, por ejemplo).

Esta información sólo será administrada por el equipo de apoyo, profesor jefe y coordinación, siendo su contenido confidencial para el resto de la comunidad. En caso de ser necesario, será administrada también por el comité de convivencia escolar.

PROTOCOLO DE DESREGULACIÓN ESPECÍFICO DE LOS ESTUDIANTES CON LA CONDICIÓN DEL ESPECTRO AUTISTA.

Los pasos para seguir frente a situaciones de desregulación emocional y conductual con estudiantes en el espectro autista se encuentran detalladas en el protocolo correspondiente: Anexo 10 B

CONSIDERACIONES ESPECIALES DE RESGUARDO RESPECTO DE LOS ESTUDIANTES QUE PRESENTAN DISCAPACIDAD.

Se activará, en caso de solicitud por parte del apoderado o del estudiante, el Protocolo AVD para el apoyo a las actividades de la vida diaria, de acuerdo con lo establecido en el Ordinario 2610 de la DEG, el que forma parte del presente Reglamento (ANEXO 11).

CAPÍTULO VIII

REGULACIONES RELACIONADAS CON LA GESTIÓN PEDAGÓGICA Y PROTECCIÓN AL EMBARAZO, LA MATERNIDAD Y PATERNIDAD ADOLESCENTE

En relación con la Gestión Pedagógica y a las normas de evaluación y promoción escolar²³, el Colegio San Antonio de Villa Alemana se rige por la normativa vigente establecida tanto en la Ley General de Educación (Nº 20.370) como en la normativa complementaria y adscribe a los estándares de aprendizaje establecidos por el Consejo Nacional de Educación.

En materia curricular, los planes y programas de estudio se encuentran alineados con la propuesta de la autoridad ministerial y a los principios y valores declarados en el PEEV.

A continuación, se describen algunos aspectos de esta Gestión Pedagógica.

8.1. RÉGIMEN DE FUNCIONAMIENTO ESCOLAR.

El Colegio San Antonio de Villa Alemana funciona con un régimen curricular semestral. Los dos semestres en que se divide el año escolar se ajustan a las fechas del calendario oficial ministerial de acuerdo con la aprobación del Consejo Escolar informada y aprobado por Departamento de Educación Provincial Oriente (DEPROV - Oriente).

8.2. SUPERVISIÓN PEDAGÓGICA

La supervisión pedagógica tiene por objetivo el acompañamiento docente y del alumnado en el proceso de Enseñanza- Aprendizaje, de acuerdo con lo establecido en cada uno de los Dominios del Marco de la Buena Enseñanza.

Se realiza a través de visitas al aula por parte del equipo técnico, directivo y pares, de acuerdo con un plan de desarrollo local (profesional), a fin de resguardar el proceso educativo y velar por la adecuada implementación del currículum, las habilidades de liderazgo y gestión de la convivencia escolar del docente, evaluar la didáctica de acuerdo con el nivel y asignatura y en general brindar el apoyo profesional necesario para el mejor desempeño profesional de todos sus docentes. Asimismo, luego del trabajo en sala, se le entregará al docente la retroalimentación en una entrevista personal o en reunión con la dirección de ciclo o Rectoría.

8.3. PLANIFICACIÓN CURRICULAR

La planificación curricular es el proceso a través del que se proponen, actualizan y ejecutan las programaciones didácticas del currículum escolar, considerando tanto las exigencias del currículum nacional vigente como aquellas que provienen de los planes y programas propios del colegio.

El proceso de planificación curricular tiene como foco de atención el desarrollo integral de nuestros alumnos, por lo que considera una selección intencionada de contenidos, habilidades y actitudes que aporten a este objetivo.

²³ Descriptas en el reglamento de evaluación y promoción

Las planificaciones son realizadas en forma colaborativa por los docentes y bajo la supervisión de la Vicerrectoría Académica y el equipo técnico pedagógico.

Los docentes entregan a inicio del año escolar la Planificación Anual por asignatura y nivel, la que contiene como mínimo:

- Objetivos de Aprendizaje (OA) de la unidad.
- Habilidades y actitudes
- Contenidos por Unidades de Aprendizaje
- Procedimientos evaluativos

8.4. EVALUACIÓN PARA EL APRENDIZAJE.

La Evaluación se considera como parte integral del aprendizaje. Es un proceso continuo que permite a los profesores, los padres y los estudiantes, medir el avance en los aprendizajes y adoptar una efectiva toma de decisiones de aprendizajes en base a las fortalezas y debilidades del alumno y/o del grupo curso. La evaluación en nuestro colegio se encuentra regulada en el Reglamento de Evaluación y Promoción.

El Colegio implementa evaluaciones diferenciadas respecto de aquellos estudiantes que presenten NEET o NEEP, o que por una situación particular se encuentre en una condición de vulnerabilidad emocional o de otro tipo.

Para los estudiantes con trastorno del espectro autista esta adecuación estará contenida en su Plan de Acompañamiento Individual (PAI), el que se ejecutará considerando sus necesidades educativas y las indicaciones de su Plan de Acompañamiento Emocional y Conductual (PAEC).

8.5. ORIENTACIÓN EDUCACIONAL Y VOCACIONAL:

La orientación tiene por objetivo ayudar a todos los alumnos, en su proceso de desarrollo personal y social y especialmente en relación con su proceso escolar.

Específicamente la orientación vocacional tiene como fin, desarrollar los procesos de autoconocimiento y toma de decisiones de los alumnos respecto a su proyecto de vida.

El colegio brinda este servicio a través de Equipo de Formación y Convivencia Escolar quienes apoyan la labor del docente en aula a fin de contribuir al proceso de desarrollo integral de todos los alumnos del colegio.

8.6. INVESTIGACIÓN PEDAGÓGICA:

Consiste en el levantamiento y análisis de información cualitativa y cuantitativa de procesos pedagógicos (evaluación del aprendizaje, prácticas de aula, currículum y otros) con el fin de tomar decisiones para mejorar todo proceso que impacte positivamente en los aprendizajes y el desarrollo integral de los estudiantes.

Estos procesos se levantan desde la información contenida en:

- Orientaciones de MINEDUC a través de pruebas estandarizadas a nivel nacional e internacionales (SIMCE – TIMSS – PISA – resultados PAES y otros)
- Consejos de Profesores y análisis de resultados desde los distintos departamentos.
- Orientaciones desde la Rectoría.

8.7. PERFECCIONAMIENTO DOCENTE Y PROFESIONAL:

El perfeccionamiento para los docentes y personal del colegio es parte de la estrategia para mantener una calidad académica y de servicio de excelencia. Para ello, se incentiva el constante perfeccionamiento de todos los docentes, paradocentes, asistentes de la educación, psicólogos, psicopedagogos, personal administrativo y auxiliar en sus respectivas áreas de desempeño, para lo cual ellos podrán proponer iniciativas o recibir la de Rectoría para cursar estudios o participar en instancias de capacitación profesional internas o externas.

8.8. REGULACIONES SOBRE EVALUACIÓN Y PROMOCIÓN.

El colegio cuenta con un Reglamento de Evaluación y Promoción Escolar alineado a las exigencias de la normativa vigente. Dicho reglamento está publicado y disponible para su consulta por la comunidad, en la página web del colegio.

El Reglamento considera la evaluación diferenciada de sus estudiantes cuando así se requiera, según sus respectivos planes de acompañamiento individuales.

8.9. PROTOCOLO DE RETENCIÓN Y APOYO A ESTUDIANTES EMBARAZADAS, MADRES Y PADRES ADOLESCENTES.

El Colegio San Antonio de Villa Alemana, de acuerdo con lo que establece la legislación vigente, garantiza a las alumnas embarazadas, madres y padres adolescentes la permanencia en el colegio y continuidad de sus estudios, aportando el acompañamiento y las acciones que permitan compatibilizar el cuidado personal y del hijo/a con sus estudios, de acuerdo a las posibilidades del colegio.

Se incluye en el presente Reglamento un Protocolo de retención frente a alumnas embarazadas, padres y madres adolescentes²⁴ que considera un Plan de Apoyo de carácter interdisciplinario que contiene medidas administrativas y académicas, de manera de asegurar un efectivo acompañamiento a la/os estudiantes durante su etapa de embarazo, maternidad y paternidad.

8.10. DE LAS REGULACIONES SOBRE SALIDAS PEDAGÓGICAS.

Las salidas pedagógicas, así como las instancias de representación del colegio en actividades deportivas, culturales, sociales, entre otras, son actividades que complementan el proceso de enseñanza-aprendizaje que se realiza a través de las actividades de la jornada escolar.

Estas actividades complementarias formativas y recreativas se deben planificar en estrecha relación con los objetivos de aprendizaje de cada nivel y contemplando las medidas de seguridad necesarias para garantizar la adecuada realización y la integridad de nuestros alumnos.

Las consideraciones específicas de las salidas están descritas en el Protocolo correspondiente, que se anexa al presente Reglamento²⁵.

El colegio San Antonio de Villa Alemana **no organiza paseos de curso o giras de estudio, ni las autoriza.**

²⁴ Anexo 7 del reglamento

²⁵ Anexo 5 del reglamento.

CAPÍTULO IX

NORMAS, FALTAS, MEDIDAS DISCIPLINARIAS Y PROCEDIMIENTOS.

9.1. ENFOQUE FORMATIVO DE LA CONVIVENCIA ESCOLAR.

La formación integral de nuestros estudiantes considera aquellas virtudes que, estando presentes en nuestro PEEV aportan a la buena convivencia dentro de nuestra institución; sabemos que a convivir se aprende y ésta es una finalidad de nuestra labor educativa. La buena convivencia escolar es un aprendizaje trascendental en el desarrollo integral de nuestros estudiantes.

En este sentido nos hemos propuesto como colegio, la creación de un ambiente escolar en que se vivan el respeto, se privilegia el diálogo como mecanismo de resolución de conflictos, el cuidado del buen trato entre todos y la solidaridad, que nos permita crecer como comunidad de acuerdo con los valores que declaramos en el PEEV. El foco de nuestra labor estará puesto especialmente en la prevención de la violencia y en el abordaje del conflicto con un enfoque formativo, resguardando las reglas del debido proceso en caso de que se requiera la aplicación de medidas disciplinarias.

9.2. DE LAS CONDUCTAS ESPERADAS DE NUESTROS ESTUDIANTES²⁶:

Las conductas que como colegio esperamos de nuestros estudiantes están señaladas en el PEEV, siendo especialmente relevantes en el ámbito de la convivencia y el buen trato las siguientes:

- a. Adopta un comportamiento, al interior y fuera del establecimiento, de acuerdo con el modelo educativo que ofrece el PEEV y RIE.
- b. Respeta todas las normas establecidas en el RIE en todos los aspectos señalados en él.
- c. Da un trato digno, respetuoso y no discriminatorio a todos los integrantes de la comunidad educativa.
- d. Respeta a los integrantes de la comunidad educativa, colaborando con ellos en la creación de un adecuado clima de convivencia y solidaridad que favorece la integración y el trabajo escolar.
- e. Participa activamente en el trabajo escolar, cumple el horario lectivo y sigue puntualmente las orientaciones emanadas del colegio.
- f. Cumple las responsabilidades que el estudiante ha asumido en función de la construcción de la comunidad educativa.
- g. Usa correctamente y cuida las instalaciones, mobiliario, instrumentos, textos y libros, material didáctico y herramientas tecnológicas que el establecimiento pone a su disposición.
- h. Asiste a las diversas actividades que ofrece el colegio (Pastoral, psicología, orientación, psicopedagogía, asistente social, etc.).
- i. Participa en las actividades pastorales, académicas, formativas y/o extraescolares organizadas por el establecimiento.
- j. Promueve un ambiente de relaciones interpersonales en las que se privilegien los valores de la educación Viatoriana.
- k. Asume el aprendizaje como un proceso permanente.
- l. Es autónomo en el proceso de aprendizaje y con hábitos de estudio, que le permiten alcanzar el máximo de sus capacidades.

²⁶ La descripción completa de las conductas esperadas de los estudiantes se encuentra en el perfil del alumno en el PEEV.

9.3. DE LAS CONDUCTAS ESPERADAS DEL RESTO DE LA COMUNIDAD:

- a. Para los padres y apoderados del colegio, estas conductas son las que se señalan en el capítulo II Derechos y Deberes de este Reglamento y los especificados en el Contrato de Prestación de Servicios Educativos.
- b. Y para los trabajadores aquellos que están señalados en su Contrato de Trabajo, en este Reglamento y, en el Reglamento Interno de Orden, Higiene y Seguridad (RIOHS).

9.4. DE LA DEFINICIÓN DE LAS FALTAS AL PRESENTE REGLAMENTO.

Las faltas son acciones que transgreden los valores fundamentales del PEEV y las normas de orden y buen funcionamiento del colegio. A través del señalamiento de estas categorías se busca fortalecer en nuestros estudiantes, la responsabilidad personal, la conciencia de daño y la adquisición de los valores necesarios para su desarrollo integral, considerando tanto su dimensión intelectual como emocional y social.

Las faltas se clasifican según su gravedad, la que está relacionada con el valor de base que se transgrede y el impacto en la formación del estudiante, la convivencia general del colegio y su buen funcionamiento. Las faltas tienen señaladas determinadas consecuencias que se traducen en medidas y procesos de apoyo formativo que, en cada caso, se explicita en este capítulo.

Las medidas formativas disciplinarias, si proceden, son aplicadas tras un debido proceso en el que se analizan los respaldos y evidencias. Dichas medidas, siempre van acompañadas de otras acciones o medidas formativas y de apoyo al estudiante. Son graduales y se aplican según lo establecido en este Reglamento, buscando ser, en la medida de lo posible, un estímulo para la corrección formativa del estudiante, la creación de conciencia de responsabilidad y, el fortalecimiento comunitario de los valores del PEEV.

9.5. DE LOS DIFERENTES TIPOS DE FALTAS.

Son consideradas faltas aquellas conductas que transgreden el valor o fin que está en la base de una norma. Son conductas y actitudes que, de diversas maneras, interfieren y dificultan el objetivo institucional de promover la buena convivencia, el buen funcionamiento institucional y la formación valórica de nuestros estudiantes.

Las faltas se clasifican, según su gravedad, en faltas leves, graves y gravísimas. La determinación de unas y otras depende del valor transgredido y el daño que provocan a la buena convivencia escolar y el derecho a la educación de todos.

9.6. DE LAS FALTAS LEVES.

Se considerarán faltas leves, aquellas conductas que afectan la convivencia escolar y/o el desempeño o el desarrollo integral del estudiante, pues implican incumplimiento de las responsabilidades o hábitos escolares. No involucran un daño físico o psicológico a otros miembros de la comunidad y/o no incumplen la Ley. Estas son, entre otras, las siguientes:

- a. Llegar atrasado al colegio, a la hora de clases u otra actividad escolar tales como: reforzamientos, talleres ACLE, JUVI, actividades deportivas, talleres de psicopedagógica.

- b. No hacer la tarea, no traer los materiales a clases, no portar o hacer mal uso de la agenda, no hacer entrega de comunicaciones al apoderado, firmas de comunicaciones, colillas, circulares, incumplimiento de fechas de entrega de trabajos, entre otros.
- c. No presentar justificativos por inasistencia a clases.
- d. Asistir con uniforme incompleto, en mal estado o con accesorios que no forman parte de este, sin justificación. Asistir al colegio incumpliendo las normas sobre presentación personal.
- e. Descuido o falta de limpieza en el espacio de trabajo de cada estudiante y/o en espacios comunes del establecimiento. Botar basura en lugares no habilitados para ello.
- f. Atentar levemente²⁷ contra los bienes muebles del establecimiento y el medio ambiente.
- g. Tener conductas afectivas en el contexto escolar, tales como besos o caricias que correspondan a la intimidad de pareja o pololos.
- h. Dejar mobiliario o instrumental asignado sin ordenar o guardar después de su utilización.
- i. No devolver a tiempo materiales que hayan sido proporcionados por el colegio tales como útiles, libros, equipos, instrumentos musicales y otros.
- j. Permanecer en la sala de clases durante los recreos, sin autorización
- k. Realizar juegos no autorizados en el colegio.
- l. No cumplir con las normas de uso de las dependencias del colegio tales como laboratorios, biblioteca, capilla, baños, comedores, patios, otros.
- m. Hacer mal uso de los baños y camarines²⁸ del colegio.
- n. Trasladarse de un lugar a otro dentro del colegio haciendo ruido o molestando el normal desarrollo de las actividades escolares.
- o. Tener comportamientos que impidan el normal desarrollo de las actividades de aprendizaje, tales como molestar, tirar papeles, distraer, golpear sistemáticamente para emitir ruidos molestos (palmas, objetos, mesas, sillas, piso, muros) gritar, interrumpir la clase, dormir en clases, pararse sin autorización. Todas estas conductas se consideran leve siempre y cuando no exista reiteración durante la realización de toda actividad escolar.
- p. Comer en clases.
- q. Usar objetos de cualquier tipo que lo distraigan de las clases o de actividades escolares, dentro o fuera del colegio.
- r. Tirar papeles o desperdicios al piso o desecharlos en lugares no destinados para tales efectos.

Para las clases online, se consideran faltas leves las siguientes:

- s. Presentarse atrasado a la clase o retirarse antes del término sin autorización del profesor.
- t. Enviar emoticones, mensajes, audios, etc que perjudiquen el desarrollo de la clase y la atención de los participantes.
- u. Escribir sin autorización en el chat de la clase.

²⁷ Se considerará tal, el daño o deterioro que no inutilice el objeto pero que provoque daño menor. (doblar hojas de un texto, romper materiales de trabajo como lápices, etc.)

²⁸ Se considera tal el dejar sucio, desordenado, botar basura y otras conductas equivalentes.

- v. Mantener la cámara apagada o no participar o responder al profesor, sin motivo justificado, durante la clase o actividad.
- w. Presentarse a clases en pijama, desaseado, comer durante la clase y, en general, presentarse en condiciones no aptas para el desarrollo de la actividad lectiva.

9.7. DE LAS FALTAS GRAVES.

Son aquellas actitudes y comportamientos que alteren el buen funcionamiento del colegio, incumplan normas fundamentales de este reglamento o afecten la integridad psicológica de otro/a integrante de la comunidad educativa y del bien común, así como acciones deshonestas que afecten la convivencia (Mineduc, 2016) y/o incumplan la Ley.

Se consideran entre otras, las siguientes:

- a. Estar injustificadamente ausente de clases durante la jornada escolar y/o actividades extraprogramáticas, encontrándose presente en el establecimiento.
- b. Perturbar el desarrollo de las clases generando ruidos o promoviendo el desorden o la desobediencia entre sus compañeros, alterando de manera considerable la realización de la actividad lectiva, al punto que el docente debe intervenir para regular al estudiante, modificando su trabajo pedagógico o de asignatura por más de 5 minutos.
- c. Ensuciar, rayar o deteriorar considerablemente mobiliario²⁹, muros, áreas verdes u otras dependencias, materiales, computadores, datas, instrumentos y/o herramientas del colegio.
- d. Negarse a cooperar, omitir o alterar información, o faltar a la verdad al comunicar situaciones o hechos relativos a la convivencia escolar tales como acoso presencial o virtual, agresiones, situaciones de abuso, entre otras.
- e. Descargar, distribuir y/o compartir, dentro del contexto de una actividad oficial del colegio, información digital relacionada con juegos violentos, pornografía y otros contenidos que atenten contra la integridad física o psicológica. Se considera una agravante de esta conducta el hecho de hacer partícipes de estas conductas a otros estudiantes y /o el cobro de dinero o favores por ello.
- f. Usar celular u otro dispositivo electrónico durante la jornada escolar, en una evaluación o cualquier actividad escolar (Ver Protocolo de regulación y no uso de dispositivos móviles).
- g. Vender comida y otros artículos al interior del colegio.
- h. Pedir comida u otros elementos de consumo (bebidas, artículos de escritorio, higiene u otros) a vendedores de reparto online (delivery).
- i. Expresarse de modo desafiante, vulgar, despectivo y/o descalificatorio hacia otro miembro de la comunidad, de manera presencial o a través de redes sociales o plataformas digitales.
- j. Participar en juegos violentos o que causen daño a la integridad física o psicológica del estudiante o sus compañeros, estando en horario de clases, actividades complementarias, formativas, recreativas u otras, dentro o fuera del establecimiento o en su representación en competencias externas o similares.
- k. Ingresar y/o permanecer a lugares no autorizados o no permitidos del Establecimiento (sólo personal autorizado), tales como: sala de profesores, oficinas, pasillos internos de administración/oficinas, estacionamiento, baños no habilitados para su uso.

²⁹ Se considera tal, el deterioro que implica una reparación o un daño parcial del objeto o aparato.

- l. Promover o incurrir en conductas disruptivas durante la realización de clases u otras actividades organizadas por el colegio (actos, ceremonias, formaciones, entre otras), que afecten considerablemente su normal desarrollo, por ejemplo, retrasando su inicio, dificultando su cierre y/o alterando su normal ejecución por más de 5 minutos.
- m. Faltar a la verdad en una evaluación o en relación con cualquier trabajo escolar; tales conductas podrán ser copia, suplantación de identidad, plagio, uso de inteligencia artificial para su elaboración u otra forma equivalente.
- n. No asistir a actividades propias del espacio escolar como, jornadas, reforzamiento, ensayo SIMCE o PAES u otro, sin justificación médica o justificación presencial del apoderado.
- o. Fumar cigarrillo o tabaco en las dependencias del colegio o en actividades oficiales. Dentro de esta categoría se consideran los vapors o equivalentes.
- p. Rehusarse explícitamente a obedecer la instrucción de un profesor o asistente de la educación, durante el desarrollo de cualquier actividad escolar, dentro o fuera del establecimiento, o discutir de manera violenta o irrespetuosa (actitud agresiva, uso de palabras o gestos groseros, soez, degradante) con dicho trabajador.
- q. Conseguir indebidamente pruebas o trabajos, ya sea pidiendo un trabajo a un compañero, comprando y/o vendiendo un trabajo, sustrayendo desde dependencias del colegio o plataformas entre otros.
- r. Escribir, dibujar, hacer citas o símbolos ofensivos o atentatorios de los valores del PEEV en el desarrollo de una actividad escolar.
- s. Utilizar sin autorización de la Rectoría el nombre, insignia o logos asociados del colegio. Arrogarse la representación del colegio ante autoridades, personas o instituciones externas sin contar con la designación o el cargo para ello.
- t. Presentarse al colegio o actividades oficiales bajo la influencia del alcohol, drogas o medicamentos psicoactivos (no prescritos por un profesional autorizado).
- u. Facilitar el ingreso a personas extrañas al colegio, o a actividades virtuales de este, sin autorización.
- v. Tener conductas sexualizadas que correspondan a la intimidad, dentro del contexto escolar³⁰.
- w. Guardar para sí objetos y/o valores encontrados dentro del recinto del Establecimiento o en las locaciones de actividades realizadas o patrocinadas por la Institución.
- x. Promover, incitar y/o intentar salir del establecimiento o de actividades organizadas, coordinadas, patrocinadas o supervisadas por este, sin autorización.
- y. Ingresar o salir de alguna dependencia por ventanas, sin tener autorización.
- z. Comer almuerzos en lugares no habilitados y/o autorizados para ese fin.
- aa. Ensuciar o lanzar comida intencionalmente a otros miembros de la institución.
- bb. Incumplimiento de compromisos contraídos tales como: asistencia a actividades de reforzamiento, actividades extraprogramáticas, representación del colegio.
- cc. Incumplimiento de compromisos contraídos como consecuencia de un proceso disciplinario anterior como medidas reparatorias, de mejora entre otros.

³⁰ Tales como conductas de excitación auto centrada como masturbación o consumo de pornografía dentro del contexto escolar o interpersonal como juegos sexuales consentidos entre pares, comportamiento provocador, gestos o palabras de contenido sexual emitidas respecto de otro estudiante besos continuos en la boca con otro estudiante de manera consentida, bajarse los pantalones, faltas o bajárselos a otro estudiante.

- dd. Colocar cualquier tipo de lienzo sin autorización, dentro de las dependencias del colegio o en los espacios externos al recinto (muros, plazoleta, estacionamientos).
- ee. Realizar, en el contexto de una actividad oficial, actividades político-partidistas, de ideologías o creencias que atenten contra los valores del PEEV.
- ff. Utilizar medios tecnológicos colegiales y/o de uso personal en el establecimiento para ver material pornográfico.
- gg. No respetar la distribución de los estudiantes dispuesta por el profesor jefe/tutor al interior de la sala de clases o en relación con la distribución de grupos de trabajo o actividad.
- ii. Negarse a entregar la Agenda escolar, celular o cualquier objeto que el Profesor solicite.
- jj. Apostar presencialmente o en línea durante la jornada escolar o en una actividad oficial del colegio.

En el contexto de clases online serán faltas graves:

- ii. Compartir e invitar a la clase online a personas ajenas a esta.
- jj. Participar de clases online acostado.
- kk. No apagar el micrófono al inicio de la clase.
- ll. No asistir a las clases online.
- mm. No utilizar la ropa adecuada durante las clases online
- nn. No identificar correctamente su pantalla con su nombre.
- oo. Ingresar a la clase con la cámara apagada o negarse a encenderla.
- pp. Abandonar una clase, presencial u online, sin la autorización del profesor.
- qq. Rayar la pantalla durante las clases online.

9.8. DE LAS FALTAS GRAVÍSIMAS.

Se consideran faltas gravísimas las actitudes y comportamientos que atentan contra la integridad física y psicológica propia y de los otros miembros de la comunidad educativa y que afecten gravemente la convivencia escolar, teniendo efectos negativos en el ambiente escolar y/o conductas que incurran en incumplimiento de la Ley.

También entran en esta categoría las conductas que pueden ser constitutivas de delito como robo, lesiones, abuso sexual y otras.

Son faltas gravísimas.

- a. Agredir física y/o psicológicamente a algún integrante de la comunidad educativa, provocando lesiones o alto compromiso personal psicológico, ya sea de manera presencial o virtual.
- b. Porte, consumo, distribución gratuita, compra y/o venta de drogas, alcohol y/o psicotrópicos, dentro del establecimiento educacional y/o durante actividades oficiales del colegio.
- c. Realizar amenazas graves y explícitas, verbales, gestuales y/o escritas, con cualquier medio y a cualquier integrante de la comunidad educativa.
- d. Levantar acusaciones y/o falso testimonio respecto de acciones de cualquier integrante de la comunidad educativa.
- e. Presentar conductas y/o incitar a la realización de acciones, dentro del Colegio y en actividades oficiales que pongan en riesgo grave y evidente la seguridad personal o la de cualquier miembro de la comunidad escolar, en cualquier lugar en que se encuentre.
- f. Incitar y/o participar en peleas o riñas dentro del colegio y en situaciones que ocurran en el espacio inmediatamente circundante al colegio, con miembros de la comunidad.

- g. Adulterar instrumentos públicos y/o documentos administrativos o legales.
- h. Ingresar sin autorización a otra comunidad educativa, con el propósito de causar desorden o alteración de sus actividades habituales.
- i. Usar, de manera reiterada, un celular u otro dispositivo electrónico durante la jornada escolar, en una evaluación o cualquier actividad escolar (Ver Protocolo de regulación y no uso de dispositivos móviles)
- j. Fotografiar, grabar, participar en la grabación y/o divulgar información, imágenes, audios o textos, en la que intervenga un estudiante, grupo de estudiantes, profesores o personal del Colegio a través de cualquier medio, que menoscabe la imagen, deshonre o provoque daño en la integridad psicológica de algún miembro de la comunidad o de la institución.
- k. Burlarse y/o dañar los símbolos religiosos, patrios e institucionales. Realizar actos sacrílegos en el colegio.
- l. Usar imágenes, de integrantes de la comunidad educativa o de cualquier persona o símbolos institucionales y/o religiosos, que estén en internet u otros medios audiovisuales, manipularlas o modificarlas usando Inteligencia Artificial o cualquier otro medio, sin autorización y/o con el fin de denostar, discriminar, amenazar, burlarse, descalificar u otras conductas similares, de manera pública o en grupos cerrados de redes sociales o similares, de los cuáles los afectados o el colegio tome conocimiento fundado.
- m. Impedir el ingreso de los estudiantes o personal del colegio al cumplimiento de sus funciones o al desarrollo de las actividades escolares normales.
- n. Simular o dar falso aviso de situaciones de emergencia que provoquen alarma, desorden o necesidad de evacuación.
- o. Subir a lugares en altura, como, por ejemplo, árboles, techumbres, sobre pasar barandas, generando un potencial riesgo a su propia integridad.
- p. Ausentarse del colegio sin autorización de los padres y/o concurrir y no hacer ingreso.
- q. Dañar, inutilizar o destruir bienes muebles que pertenezcan a cualquier miembro de la comunidad, así como: destruir o inutilizar bienes de la infraestructura institucional.
- r. Intervenir, dañar, alterar, manipular o destruir material didáctico e informático de propiedad del colegio.
- s. Hackear o adulterar claves de accesos, documentos oficiales, notas de evaluaciones, correos o redes sociales del colegio y salas virtuales o de algún miembro de la comunidad.
- t. Utilizar las instalaciones o sistemas comunicacionales del colegio para usos no autorizados tales como bajar información escolar sin autorización, difundir o viralizar información falsa, suplantar, hacer funas y otras conductas que provoquen grave perjuicio a la institución o a cualquiera de sus miembros.
- u. Realizar o incitar a su realización, actos que atenten contra el buen nombre del colegio y/o la dignidad y honra de cualquiera de sus miembros, ya sea que se cometa de manera presencial o virtual. Se incluyen en este tipo de conductas las faltas de respeto, insultos, calumnias o injurias proferidas contra docentes, asistentes y en general respecto de todo miembro de la comunidad escolar.
- v. Reiterar comportamientos que impidan el normal desarrollo de las actividades de aprendizaje, tales como molestar, tirar papeles, distraer, golpear sistemáticamente para emitir ruidos molestos (palmas, objetos, mesas sillas, pisos, muros), gritar, interrumpir la clase, debiendo detenerla y solicitar la intervención de terceros.
- w. Planear y/o ejecutar el ingreso de personas ajenas al colegio o a las actividades virtuales de este, sin autorización.
- x. Reiterar la conducta de guardar para sí objetos y/o valores sustraídos dentro del recinto o en las locaciones en las que se desarrollen actividades o patrocinadas por el colegio.
- y. Salir del establecimiento o de actividades organizadas, coordinadas, patrocinadas o supervisadas por éste, sin autorización.
- z. Manipular cerraduras para impedir el ingreso o salida de alguna dependencia.

- aa. Toda conducta constitutiva de acoso, maltrato y/o violencia escolar, sea que se realice de manera presencial o a través de medios digitales.
- bb. Difundir, sin autorización de las autoridades escolares que correspondan, en cualquier tipo de medio, de manera total o parcial, clases, evaluaciones, reuniones o entrevistas del Establecimiento.
- cc. Intercambiar o suplantar la identidad en cualquier actividad escolar, o en aquellas organizadas por el establecimiento.
- dd. Difundir y/o promover, a través de cualquier medio, el maltrato y/o la discriminación arbitraria, en cualquiera de sus formas, en contra de los miembros de la comunidad escolar.
- ee. Ingresar o permanecer en el establecimiento después del horario permitido (definido al inicio de cada año escolar) de lunes a viernes, días sábado, días feriados, festivos o domingos, sin autorización del director de ciclo correspondiente o de Rectoría.
- ff. Hacer uso de las dependencias del colegio sin autorización o mediante engaño.
- gg. Ingresar al colegio sin autorización y/o por la fuerza. Toma del establecimiento.
- hh. Dañar de manera intencional y considerable la infraestructura y/o materiales del establecimiento y/o de sitios visitados por salida pedagógica o representación colegial.
 - ii. Alterar o falsificar la firma del apoderado, calificaciones, libro de clases, anotaciones, justificativos y pases, entre otros, de manera física o virtual.
- jj. Portar, introducir, y/o distribuir al interior del colegio o en cualquier actividad oficial, armas, elementos cortopunzantes, explosivos u otros elementos³¹ que puedan provocar daño en las personas o bienes de la comunidad.
 - ii. Cometer un acto constitutivo de delito conforme a las leyes chilenas, las que serán informadas a las autoridades pertinentes según lo estipula la Ley.
- ii. Ingresar a las dependencias del establecimiento dentro o fuera de la jornada escolar, haciendo uso de llaves no autorizadas, implementos de corte, saltando muros u otros medios.
- jj. Realizar actos de connotación sexual (relaciones sexuales, caricias íntimas y/o contacto físico inadecuado al contexto escolar de glúteos, muslos, senos, vagina, pene, testículos, boca) en el establecimiento o en actividades oficiales del mismo. Se consideran dentro de esta categoría las acciones que pueden ser constitutivas de delito de abuso propio o impropio de acuerdo a nuestra legislación.
- kk. Incitar el consumo de medicamentos de cualquier especie.
- ll. Utilizar sin autorización o motivo que lo justifique elementos de seguridad (extintores, mangueras, campanas, botiquín, D.E.A., etc.).
- mm. Quemar objetos, encender cualquier clase de fuego al interior del colegio.
- nn. Hacer necesidades biológicas de forma intencionada en lugares no dispuestos al efecto (baños)
- oo. No entregar prueba ya realizada.
- pp. Obtener y/o publicar sin autorización del profesor las preguntas de pruebas o cualquier instrumento de evaluación.
- qq. Concurrir al Colegio y no ingresar o retirarse de éste a escondidas, sin respetar el procedimiento formal del retiro de estudiantes durante la jornada (fuga). En este caso se deberá informar al Apoderado inmediatamente de conocido el hecho, indicando la situación y la necesidad de asumir la responsabilidad que como Apoderado le compete por la seguridad del estudiante.

En el contexto de clases online, serán faltas gravísimas las siguientes:

- rr. Hackear, hacer mal uso de la plataforma o intervenir evitando el normal funcionamiento de la clase o actividad.
- ss. Suplantar la identidad del profesor o de cualquiera de sus compañeros.
- tt. Hacer mal uso de los correos electrónicos oficiales de los profesores.
- uu. Actitudes y comportamientos que sean constitutivos de delito y/o que atenten contra la

- integridad psicológica de otros miembros de la comunidad educativa.
- x. Hacer bromas de doble sentido o groseras, discriminatorias, violentas o que inciten el odio, usando para ello el chat de la clase.
 - a. Realizar o participar como cómplice o encubridor de agresiones de carácter sexual, amenazas y en general de cualquier delito que se comenta a través de medios digitales en actividades oficiales, que afecten a algún miembro de la comunidad escolar.

9.9. DESCRIPCIÓN DE LAS MEDIDAS FORMATIVAS, PEDAGÓGICAS, DE ACOMPAÑAMIENTO Y DISCIPLINARIAS QUE SE APLICARÁN EN CASO DE FALTAS AL PRESENTE REGLAMENTO.

Considerando que la gravedad de la falta tiene directa relación con el valor transgredido y el daño ocasionado, es fundamental que el colegio mantenga su rol formativo para el abordaje de la situación. En este entendido se adoptarán una o algunas de las medidas que se indican y, en caso de que dichas medidas sean formativas disciplinarias, junto con el resto de las medidas de acompañamiento del estudiante, reparatorias y pedagógicas, se va a activar el debido proceso escolar y una vez finalizado y procediendo según el caso, aplicar las medidas pertinentes.

Todas las medidas pedagógicas tienen un enfoque formativo y pedagógico; la descripción precisa de cada una de ellas queda sujeta al énfasis que se le quiera dar; así serán:

- Administrativas
- Pedagógicas, formativas y/o de acompañamiento
- Disciplinarias
- Reparatorias

9.10 DE LAS MEDIDAS ADMINISTRATIVAS.

Objetivo: mantener el registro de la evidencia y la información en caso de activar alguna de las medidas formativas señaladas en este título.

Son de este tipo las siguientes medidas:

1. Registro en el libro de clases: Se refiere a un registro de la falta en la hoja de vida del estudiante en el libro de clase. Se le avisa al estudiante y a su apoderado del registro, vía agenda.
2. Entrevista del estudiante con Profesor tutor o de asignatura y registro en el libro de clases.
3. Entrevista con los padres y apoderados y registro en el libro de clases.

9.11 DE LAS MEDIDAS PEDAGÓGICAS, FORMATIVAS Y/O DE ACOMPAÑAMIENTO.

Objetivo: favorecer el proceso reflexivo respecto de conductas que atentan contra los valores y normas del PEEV y este Reglamento y realizar el acompañamiento necesario al estudiante según la necesidad. La adopción de estas medidas es decidida por inspectores, profesores de asignatura, profesores jefes, profesionales del equipo de formación y convivencia (orientadoras y psicólogas) directores de ciclo educativo, según corresponda.

Se aplicarán de manera complementaria a las medidas reparatorias y/o disciplinarias adoptadas ante las faltas al presente Reglamento. El establecimiento podrá aplicar una, varias o todas las medidas de apoyo pedagógico y/o psicosocial cada vez que un estudiante lo requiera o cuando se apliquen sanciones por conductas inadecuadas:

- b.1 Las medidas de apoyo pedagógico, formativas o psicosociales son las siguientes:

1. Observación verbal: Conversación guiada por el docente tutor o de asignatura, que explicita la ocurrencia de una falta y la solicitud de no reiterarla.
2. Diálogos Formativos: Conversación del profesor tutor con el estudiante orientado a la toma de conciencia sobre lo ocurrido y la generación de un compromiso de cambio de conducta. Esta acción quedará registrada en el libro de clases y en los documentos de reflexión simple y mediada. Se informará por escrito al apoderado.
3. Propuesta de trabajo formativo en familia: Se concreta en una entrevista del estudiante y sus padres o apoderados, con, su profesor tutor o profesionales de apoyo del equipo de convivencia escolar, con el fin de llegar a acuerdos para revertir una conducta que se funda en la falta de hábitos, mala conducta recurrente u otro aspecto que se requiera abordar colaborativamente, cuando el estudiante comete reiteradas faltas, entre otros.
4. Mecanismos colaborativos de gestión del conflicto: el colegio implementa la instancia de la mediación, como una alternativa para la solución pacífica y constructiva de conflictos. Con la guía del profesor tutor o de asignatura, orientador/a, o Director de Ciclo se ayuda a los estudiantes involucrados a llegar a un acuerdo o a resolver un problema, con el fin de restablecer la relación entre éstos y recuperar la buena convivencia. La mediación se podrá aplicar inmediatamente en una situación emergente o en el marco de la aplicación de un protocolo de actuación. En ambos casos deberá quedar registro de esta acción en el libro de clases e informar al apoderado.
5. Derivaciones a otras instancias de apoyo especializado (interna o externa): De acuerdo con la necesidad y las circunstancias, el Colegio puede sugerir a los apoderados y/o al estudiante que asista a alguna instancia de apoyo propia del colegio o externa, tales como: Apoyo pedagógico en alguna disciplina, acompañamiento de especialistas tales como: médico, psicopedagogo, terapeuta ocupacional, fonoaudiólogo, psicólogo, psiquiatra, asistencia a charla, talleres, cursos u otros relacionados con la temática involucrada, programas de la red Mejor Niñez, u otros organismos.

b.2 Aplicación en el establecimiento de sugerencias de especialistas externos.

Cuando el estudiante sea atendido por un especialista externos que envíe sugerencia para la atención del estudiante en el Colegio a través de un mecanismo formal y escrito (informe, con firma y timbre en original), se procederá a entrevistar al apoderado para revisar cada una de las sugerencias realizadas y observar la factibilidad de la implementación y/o las modificaciones que sean necesarias, acordando periodo de evaluación, intervención y emisión de nuevas indicaciones por parte del especialista.

El objetivo de este proceso es apoyar personalmente al estudiante en su proceso de desarrollo y aprendizaje, facilitando la construcción y mantención de un ambiente armónico y adecuado para el proceso de enseñanza y aprendizaje.

NOTA: las indicaciones o sugerencias externas serán consideradas en la medida de las posibilidades de implementación en el Colegio, no siendo en ningún caso, imperativas ni vinculantes.

b.3 Tutor externo

Esta medida podrá adoptarse cuando el estudiante reincide en conductas que sean descritas como faltas graves o gravísimas y requieran de un apoyo concreto para el cambio en el estudiante, especialmente respecto de aquellas conductas que dicen relación con el ambiente armónico para el aprendizaje, el bienestar físico y emocional de los estudiantes y funcionarios, se solicitará a los padres la presencia de un tutor externo (padre, madre, especialista u otro que el apoderado indique) que colabore directamente en el aula con el estudiante. El objetivo de este proceso es apoyar personalmente al estudiante en su proceso de adaptación al aula, facilitando la construcción y mantención de una ambiente armónico y adecuado para el proceso de enseñanza aprendizaje.

³¹ Se consideran tales, por ejemplo, dispositivos de defensa personal, manoplas, dispositivos de gas y equivalentes

Esta medida será especialmente importante en el apoyo que requieren aquellos estudiantes en que, la conducta transgresora se funde principalmente en una condición de salud física, psicológica o emocional.

El tutor externo no es funcionario del colegio, debe ceñir a las normas del colegio y que es una medida esencialmente temporal.

b.4 Acompañamiento y supervisión de tutor asignado

Cuando el estudiante requiera un apoyo más cercano para revertir una conducta reiterada (faltas leves relacionadas con la conducta, disrupción en sala o equivalentes), se podrá asignar un tutor. Este es un profesional docente que será designado por el profesor jefe/tutor y el director del ciclo. El objetivo de este proceso es mantener contacto sistemático (quincenal o mensual) con el estudiante. Para el desarrollo de éste, se establecerá un plan de trabajo, con metas, compromisos, los que serán revisados por el tutor.

b.5 Cambio de curso.

Se aplica como sugerencia del cuerpo docente y/o a solicitud del apoderado o del estudiante, siempre y cuando el curso paralelo cuente con vacante disponible y previa evaluación del equipo de formación y convivencia escolar.

Es una medida temporal que deberá ser evaluada por el equipo directivo al finalizar el semestre o año en que se implementó

b.6 Otras medidas

Las siguientes son medidas excepcionales que podrán ser aplicadas por la Rectoría del colegio solo si existe un peligro real para la integridad física o psicológica del propio estudiante o de algún miembro de la Comunidad Educativa y deberán estar justificadas y sus causas debidamente acreditadas antes de adoptarlas, acordándolas con el/la estudiante, padre, madre o apoderado, señalando por escrito las razones por las cuales son adecuadas para el caso e informando las medidas de apoyo pedagógico y/o psicosocial que se adoptarán.

b.7 Reducción o ajuste de jornada.

Disminución del tiempo de permanencia en el establecimiento (horario de ingreso o salida diferido). Reducción o ajuste excepcional de jornada.

En caso de que se requiera, especialmente en aquellas situaciones en que existe afectación socioemocional del estudiante, se podrá decidir, a solicitud de los profesionales especialistas del colegio (psicólogas), con el visto bueno de Rectoría y en acuerdo con el Apoderado, la reducción o ajuste de la jornada escolar.

También podrá ser solicitada por la Familia siempre que se acompañe de un certificado de especialista que lo aconseje. Se activará un Plan de Acompañamiento Individual respecto de aquellas actividades lectivas que no se puedan desarrollar a consecuencia de la aplicación de esta medida. Este acompañamiento se materializa a través de una carpeta de recursos que serán entregados al Apoderado. Es una medida temporal, que se revisará cada dos meses, según sean los acuerdos con la Familia, el equipo de apoyo interno y, cuando se requiera, los especialistas externos.

Para el estudiante con trastorno del espectro autista, el acuerdo deberá quedar registrado en su Plan de acompañamiento emocional y conductual y para el estudiante discapacitado, situación de salud o con NEE diversa, si procede, en su Plan de Acompañamiento Individual.

b.8 Asistencia al colegio solo a rendir evaluaciones.

Asistencia del estudiante a rendir evaluaciones según calendario establecido por la vicerrectoría académica, según la indicación del equipo de formación y convivencia y/o Director/a de ciclo, con el visto bueno de Rectoría, en los casos de situaciones de desregulación emocional o conductual reiterada.

b.9. Suspensión como medida cautelar.

La suspensión de clases podrá ser adoptada de inmediato por la Rectoría como medida cautelar de resguardo para el estudiante y la comunidad escolar, en caso de faltas graves o gravísimas que pongan en peligro la integridad física y psicológica de dicho estudiante o cualquier otro miembro de la comunidad educativa. En caso de imposibilidad o ausencia de la Rectora, esta facultad queda a cargo del director de ciclo.

La suspensión así considerada en ningún caso puede ser una medida disciplinaria.

Esta medida podrá ser adoptada por el plazo de 5 días hábiles y prorrogada por el mismo plazo en caso de necesidad.

Se deberá informar al apoderado solicitando su presencia en el colegio, el mismo día de la situación o al día siguiente, quien deberá firmar el registro de la medida.

Durante la vigencia de la medida el estudiante contará con el apoyo pedagógico necesario para la continuidad de sus estudios. Para ello el Vicerrector Académico gestionará indicaciones actividades necesarias que serán entregadas al apoderado, el mismo día o al día siguiente de la aplicación de la medida. El estudiante deberá completar las actividades y entregarlas al profesor jefe el día en que se reintegre a clases.

b.10 Suspensión como medida formativa

La suspensión como medida formativa también podrá ser solicitada por la Dirección de ciclo o el Apoderado con el respaldo de un certificado de especialista que lo solicite, acordada por la Rectoría y el Apoderado en caso de algún estudiante que, por motivos de salud, Convivencia o a consecuencia de una situación de desregulación emocional y conductual que haya afectado a otro/s miembro/s de la Comunidad, se estime necesario su permanencia fuera del Colegio por el plazo establecido para esta medida. Esta medida es siempre temporal. Se deberá analizar su continuidad dentro del plazo máximo de 10 días desde el acuerdo.

b.11 Cierre anticipado del año escolar.

Esta medida podrá aplicarse de acuerdo con lo establecido en el Reglamento de Evaluación y Promoción, a solicitud del Colegio en el contexto de la aplicación de una medida disciplinaria o situación excepcional del estudiante (salud mental, por ejemplo), o del Apoderado, justificando fundadamente los motivos de la solicitud. Para ello se deberá formalizar a través del formulario de cierre de año académico.

La medida la aplica Rectoría directamente o por delegación, en su ausencia o impedimento, la vicerrectoría académica o un profesional integrante del equipo pedagógico.

9.12 DE LAS MEDIDAS REPARATORIAS.

Estas son acciones destinadas a resarcir el daño causado. Permiten restituir simbólicamente el daño causado a un tercero y son llevadas a cabo por el estudiante que causó el daño o su apoderado, según corresponda.

Dentro de las medidas reparatorias se consideran las siguientes:

c.1. Disculpas a los afectados

Se espera que el integrante de la comunidad educativa involucrado en una falta presente, voluntariamente, las disculpas (públicas o en privado, dependiendo del daño causado) en forma personal o por escrito a la persona afectada.

c.2. Reparación del daño material.

En caso de que la falta sea el daño o menoscabo a propiedad o bienes materiales de algún integrante de la comunidad educativa, el estudiante con el apoyo de su apoderado deberá reparar, restaurar cancelar el costo de reposición o reparación de lo dañado.

c.3. Servicio comunitario.

Implica alguna actividad que beneficie a la comunidad educativa a la que pertenece, en especial aplicable frente a faltas que hayan implicado un daño en el entorno o en relación con las actividades escolares.

c.4 Servicio pedagógico.

Contempla una acción del estudiante que, asesorado por un docente, colabora en la atención de otros estudiantes de niveles inferiores en reforzamientos, psicopedagogía, entre otros.

Tanto la medida de servicio comunitario como servicio pedagógico deberán ser acordadas con el estudiante y su apoderado.

c.5. Propuesta del estudiante como medida reparatoria.

Medidas de reparación concretas, sugeridas por el estudiante y consensuadas con el Profesor jefe/tutor o profesional a cargo del seguimiento, resguardando su dignidad y en proporcionalidad a la falta cometida.

9.13 DE LAS MEDIDAS DISCIPLINARIAS.

Los principios generales que han sido detallados anteriormente son fundamentales para promover el contexto de convivencia necesario para desarrollar el PEEV. Es así como toda transgresión a estos principios es entendida como una falta y trae consigo una consecuencia. Las consecuencias serán acordadas tras la aplicación del procedimiento descrito en el título siguiente, resguardando siempre que éste sea justo y respetuoso para el estudiante, realista, proporcional y acorde a la falta cometida, considerando factores agravantes y atenuantes.

Las medidas disciplinarias que se podrán aplicar de manera gradual o directa, dependiendo del tipo de faltas que se trate, son las siguientes:

1. Amonestación escrita.

Se aplica cuando el estudiante no mejora luego del registro de faltas leves reiteradas (hasta 3) o de una falta grave. Esta medida la propone el equipo de profesores en estudio de casos o el profesor tutor/a y podrá aplicarse, con la aprobación del Director/a de ciclo, durante el transcurso del año escolar debiendo ser evaluada al menos una vez en cada semestre. La aplicación de la Amonestación deberá quedar registrada en la hoja de vida del estudiante y paralelo a eso se informará al apoderado, vía correo electrónico por parte del profesor tutor/a.

Quedará registrada en la hoja de vida del estudiante. Su finalidad es llamar a la reflexión y buscar en conjunto (colegio – escuela) estrategias para mejorar.

Esta medida la aplica el director de Ciclo y la comunica el profesor jefe/tutor.

La Amonestación establece un plazo de dos meses para superar la causa que la originó. Finalizado este plazo, el director de Ciclo evalúa el levantamiento, mantención o ampliación de la medida, considerando la información recabada desde el profesor jefe/tutor, equipo de convivencia escolar. En una entrevista el profesor jefe/tutor comunicará el resultado al apoderado y al estudiante. La medida será levantada en cuando exista un cambio de actitud favorable y evidente por parte del estudiante.

1. Carta de compromiso:

Es un documento firmado por el apoderado y el estudiante en el cual adquiere un compromiso formal para cambiar su comportamiento. En esta carta se deja constancia de las razones por las cuales se aplica y explícita los aspectos concretos que se deben mejorar para que sea levantada. Esta medida la propone el equipo de profesores en estudio de casos o directamente el profesor tutor, la adopta el Director de Ciclo y es notificada, por el profesor tutor/a, a los padres o apoderados, a través de una entrevista personal con ellos, para que colaboren activamente en el alcance del compromiso. Esta medida podrá aplicarse durante el transcurso del año escolar debiendo ser evaluada al menos una vez en cada semestre. El estudiante tendrá el acompañamiento de su profesor tutor/a, quien estará a cargo del seguimiento. Luego de ese período, el Director de Ciclo evalúa, con consulta al profesor tutor y/o al equipo de profesores, el levantamiento, mantención o reiteración de la medida. El estado de avance se informará al apoderado y al propio estudiante, por escrito y en entrevista.

Aplica para reiteración de faltas leves (más de 3) o graves (hasta 2).

La aplicación de la Carta de Compromiso deberá quedar registrada en la hoja de vida del estudiante. En una entrevista el profesor jefe/tutor comunicará el resultado al apoderado y al estudiante.

La medida será levantada en cuando exista un cambio de actitud favorable y evidente por parte del estudiante.

3. Condicionalidad de Matrícula:

Es una medida disciplinaria que se aplica al estudiante, como última oportunidad de superación y mejora, frente al no cumplimiento de compromisos previos, y/o frente a reiteración de faltas graves (3 o más) o gravísimas (1 o más). Esta medida es propuesta al Rector por el Director/a de ciclo con consulta al equipo de profesores en estudio de casos. El Rector decidirá sobre la aplicación de esta medida disciplinaria, la que será notificada a los padres o apoderados por el profesor tutor/a, a través de una entrevista personal con ellos, dejando registro escrito de aquello.

Esta medida, podrá aplicarse durante el transcurso del año escolar debiendo ser evaluada al menos una vez en cada semestre, independiente de la fecha en la cual haya sido aplicada a fin de revisar su levantamiento o permanencia. Además, se informará al estudiante y a su apoderado, los momentos en que se evaluará los avances del estudiante respecto de los compromisos asumidos y una fecha de levantamiento de esta, si es que cumple con lo acordado en la entrevista previa. Se informará que el estudiante tendrá el acompañamiento de su profesor tutor/jefe quien hará seguimiento de la medida.

Ante la ocurrencia de la reiteración de faltas graves o gravísimas, que lleven a la aplicación de una segunda condicionalidad de manera sucesiva o durante el año, el Director/a de ciclo con consulta al equipo de profesores en estudio de casos, podrá proponer la cancelación de matrícula o expulsión al Rector, autoridad que podrá cancelar la matrícula para el año siguiente o expulsar al estudiante durante el año escolar en curso y cancelar su matrícula para los dos años escolares siguientes, al año

de aplicación de la expulsión o cancelación de matrícula.

La aplicación de la Condicionalidad deberá quedar registrada en la hoja de vida del estudiante.

En una entrevista el profesor jefe/tutor comunicará el resultado al apoderado y al estudiante.

La medida será levantada en cuando exista un cambio de actitud favorable y evidente por parte del estudiante.

4. Cancelación de Matrícula.

Se entenderá la cancelación de matrícula como la pérdida de la calidad de estudiante regular para los dos años inmediatamente siguientes a aquel en que se resuelve la medida.

Aquello se hace efectivo al término del año escolar, es decir, el estudiante pierde su derecho a matricularse en el colegio para el año siguiente y subsiguiente. Aplica para faltas graves y gravísimas.

5. Expulsión.

Constituye una medida de carácter excepcional derivada de casos de extrema gravedad, la cual consiste en la separación inmediata del Colegio del estudiante. La medida se aplica en caso de actos que atenten directamente contra la integridad física o psicológica de alguno de los miembros de la comunidad escolar, o la infraestructura esencial para prestar el servicio educativo, de acuerdo a lo establecido en la Ley de Inclusión Escolar y Ley 21.128 Aula Segura. La causal de la expulsión se analizará, en un procedimiento previo, racional y justo que se realizará de acuerdo a las indicaciones del presente Reglamento, considerando las circunstancias de ocurrencia, personales y el impacto de la acción en el desarrollo personal del estudiante y la convivencia en la comunidad escolar. El colegio, en todo el procedimiento garantizará el derecho del estudiante y de su apoderado a realizar sus descargos y a solicitar la reconsideración de la medida. La medida se resolverá por la Rectora del colegio y se informará al apoderado, estudiante y a las autoridades ministeriales correspondientes, según lo indica la ley. Aplica para faltas graves y gravísimas.

9.14 DE LAS DISPOSICIONES GENERALES APLICABLES A LAS MEDIDAS DE CANCELACIÓN DE MATRÍCULA Y EXPULSIÓN.

1. No se podrá expulsar a un estudiante en un período en que se haga imposible ser matriculado en otro establecimiento educacional³⁴, salvo que haya atentado directa y gravemente contra la integridad física o psicológica de algún miembro de la comunidad o de la infraestructura esencial para la prestación del servicio educativo.
2. No podrá decretarse la medida de cancelación de matrícula o expulsión por motivos académicos, de carácter político, ideológico o cualquier otra índole que pueda calificarse de discriminación arbitraria. Tampoco en razón de causas derivadas de la situación socioeconómica o relativo al estado civil de los padres y/o apoderados, rendimiento académico, repitencia o necesidades educativas especiales.
3. La cancelación de matrícula o expulsión sólo procederá por las causales descritas en el presente Reglamento y sólo podrán adoptarse mediante un procedimiento previo, racional y justo, garantizando el derecho del estudiante afectado y/o del padre, madre o apoderado a realizar sus descargos y a solicitar la reconsideración de la medida.

³² Se considera una medida reparatoria y pedagógica formativa

³³ Ídem.

4. Previo al inicio del procedimiento de cancelación o expulsión, la rectora o el director de ciclo deberá haber representado a los apoderados, la inconveniencia de las conductas, advirtiendo la posible aplicación de sanciones y haber implementado a favor del estudiante las medidas de apoyo pedagógico o psicosocial que estén expresamente establecidas en este Reglamento pertinentes a la entidad y gravedad de la infracción cometida, resguardando siempre el interés superior del niño.
5. La decisión de cancelar matrícula o expulsar a un estudiante sólo podrá ser adoptada por la Rectora del colegio. Esta decisión, junto a sus fundamentos, deberá ser notificada por escrito al estudiante afectado y a su apoderado, según el caso, y firmada por este último. En caso de negativa, deberá notificarse por carta certificada. El estudiante o los apoderados podrán pedir la reconsideración de la medida dentro del plazo de quince días hábiles de su notificación, ante la misma autoridad, quien resolverá previa consulta al consejo de profesores. El consejo deberá pronunciarse por escrito, debiendo tener a la vista el o los informes pertinentes. La resolución final, será tomada por la Rectora del colegio, quien notificará a los padres y/o apoderados de los estudiantes en un plazo de 10 días hábiles.
6. Una vez que haya aplicado la medida de cancelación de matrícula o expulsión, la Rectora del colegio deberá informar de aquella a la Dirección Regional respectiva de la Superintendencia de

Educación, dentro del plazo de cinco días hábiles, a fin de que ésta revise, en la forma, el cumplimiento del procedimiento descrito en los párrafos anteriores.

9.15 DE LA PÉRDIDA DE PRIVILEGIOS.

Como consecuencia de la aplicación de medidas disciplinarias para faltas graves y gravísimas, el estudiante deja de cumplir con los requisitos para optar a beneficios y en consecuencia pierde los siguientes privilegios.

- a. Participación de la licenciatura y ceremonia de entrega de premios.
- b. Suspensión en el ejercicio de los cargos en la Directiva del centro de estudiantes, o en instancias de representación institucional tales como campeonatos, encuentros provinciales, jornadas (de 1, 2 o más días), festivales artístico-culturales y ceremonias, entre otros.
- c. Suspensión en la participación de actividades de representación institucional.
- d. Uso de Chaquetas de cuartos medios (en el entendido que no es una prenda del uniforme escolar), participación en proyectos de cuartos medios, participación en la despedida colegial, participación alianzas aniversario colegial, entre otros.

Estas situaciones serán informadas al apoderado y al estudiante en el mismo documento y tiempo en que se informe la resolución final del procedimiento o protocolo por faltas al presente Reglamento.

Observación: Estas medidas no necesariamente se aplicarán en el orden descrito, dependerá de la gravedad de la falta y afectación provocada. No se aplicará respecto de la participación de las ceremonias religiosas.

³⁴ Se revisará, antes de su aplicación, el calendario anual del proceso de admisión SAE.

CUADRO EXPLICATIVO DE MEDIDAS.

a. Faltas leves.

Medidas administrativas	Registro en libro de clases Entrevista con el estudiantes y registro Entrevista con padres y/o apoderados, y registro.
Medidas Pedagógicas, Formativas y/o de Acompañamiento	Observación/Diálogo formativo con docentes de asignatura, profesor jefe, director de ciclo. Plan de trabajo para el acuerdo de compromisos de mejora. Mecanismos colaborativos de gestión del conflicto Derivaciones internas/ externas Aplicación de sugerencias de especialista externo. Tutor externo Acompañamiento y supervisión del tutor asignado. Cambio de curso (siempre que exista vacante en el curso paralelo). Medias excepcionales: <ul style="list-style-type: none"> ● Reducción temporal de jornada. ● Asistencia sólo a rendir evaluaciones. ● Suspensión como medida cautelar. ● Suspensión como medida formativa
Medidas Disciplinarias	No se aplican
Medidas Reparatorias	Disculpas a los afectados. Reparación del daño. Servicio comunitario. Servicio Pedagógico. Propuesta reparatoria del estudiante.

b. Faltas Graves

Medidas administrativas	Registro en libro de clases Entrevista con el estudiante y registro. Entrevista con padres y/o apoderados, y registro
Medidas Pedagógicas, Formativas y/o de Acompañamiento	Observación/Diálogo formativo con docentes de asignatura, profesor jefe, director de ciclo. Plan de trabajo para el acuerdo de compromisos de mejora. Mecanismos colaborativos de gestión del conflicto Derivaciones internas/ externas Aplicación de sugerencias de especialista externo. Tutor externo Acompañamiento y supervisión del tutor asignado. Cambio de curso (siempre que exista vacante en el curso paralelo). Medias excepcionales: <ul style="list-style-type: none"> ● Reducción temporal de jornada. ● Asistencia sólo a rendir evaluaciones. ● Suspensión como medida cautelar.

	<ul style="list-style-type: none"> • Suspensión como medida formativa
--	--

Medidas Disciplinarias	<p>Amonestación Carta de compromiso Condicionalidad Cancelación de la matrícula Expulsión.</p>
Medidas Reparatorias	<p>Disculpas a los afectados. Reparación del daño. Servicio comunitario. Servicio Pedagógico. Propuesta reparatoria del estudiante.</p>

a. Faltas Gravísimas

Medidas Administrativas	<p>Registro de observación en libro de clases Entrevista con el estudiantes y registro Entrevista con padres y/o apoderados, y registro.</p>
Medidas Pedagógicas, Formativas y/o de Acompañamiento	<p>Observación/Diálogo formativo con docentes de asignatura, profesor jefe, director de ciclo. Plan de trabajo Casa- Colegio para el acuerdo de compromisos de mejora. Mecanismos colaborativos de gestión del conflicto Derivaciones internas/ externas Aplicación de sugerencias de especialista externo. Tutor externo Acompañamiento y supervisión del tutor asignado. Cambio de curso. Medias excepcionales: <ul style="list-style-type: none"> • Reducción temporal de jornada. • Asistencia sólo a rendir evaluaciones. • Suspensión como medida cautelar. </p>
Medidas Disciplinarias	<p>Amonestación Carta de compromiso Condicionalidad Cancelación de la matrícula Expulsión.</p>
Medidas Reparatorias	<p>Disculpas a los afectados. Reparación del daño. Servicio Comunitario. Servicio Pedagógico. Propuesta reparatoria del estudiante.</p>

9.16 CRITERIOS DE APLICABILIDAD DE LAS MEDIDAS³⁵.

Al momento de determinar las posibles medidas a aplicar en el caso concreto, deberán tomarse en cuenta los siguientes criterios:

- a. La edad, etapa de desarrollo y la madurez de las partes involucradas.
- b. La intencionalidad y motivación del responsable en la falta cometida.
- c. La naturaleza, gravedad, intensidad y extensión del daño causado, tomando en cuenta los siguientes factores:
- d. El número de involucrados y el grado de responsabilidad de éstos.
- e. El carácter vejatorio o humillante de la falta.
- f. Haber actuado en anonimato, con una identidad falsa u ocultando el rostro.
- g. Haber obrado a solicitud de un tercero o bajo recompensa.
- h. Haber agredido a un profesor o funcionario del establecimiento.
- i. Las circunstancias en que se cometió la falta.
- j. El abuso de una posición superior ya sea física, moral, social o de autoridad u otra.
- k. La discapacidad o indefensión del afectado.
- l. El grado de afectación al funcionamiento del colegio.

9.17 CIRCUNSTANCIAS ATENUANTES Y AGRAVANTES DE LA CONDUCTA.

Asimismo, para la ponderación de la medida deberá considerarse la presencia, en el caso concreto, de uno o alguno de los siguientes criterios.

Son circunstancias atenuantes:

- a. Buena conducta anterior, esto es, inexistencia de faltas anteriores a la buena convivencia.
- b. Encontrarse en una situación psicosocial especial que requiera atención.
- c. Reconocer espontánea e inmediatamente la falta cometida.
- d. Manifestar arrepentimiento por la falta cometida.
- e. Haber realizado, por propia iniciativa, acciones reparatorias a favor del afectado.
- f. Actuar en respuesta a una provocación por parte de otros.
- g. Actuar bajo inducción o manipulación por parte de otra persona.
- h. La ausencia de intencionalidad.
- i. No haber incumplido un compromiso previo relacionado con alguna falta cometida.

Son circunstancias agravantes

- a. Reiteración de la falta en los términos descritos en el reglamento.
- b. Haber actuado con intencionalidad (premeditación y alevosía⁴) comprobada.
- c. Haber inducido a otros a participar o cometer la falta.
- d. Haber actuado en anonimato, con una identidad falsa u ocultando el rostro.
- e. Haber obrado a solicitud de un tercero o bajo recompensa.
- f. Haber agredido a un profesor o funcionario del establecimiento.
- g. El abuso de una posición superior ya sea física, moral, social o de autoridad u otra.
- h. La discapacidad o indefensión del afectado.
- i. Aprovechamiento de la confianza depositada en la persona.
- j. Amenazas a víctimas (afectados).
- k. Haber abusado de una condición superior, física, moral o cognitiva, por sobre el afectado.

⁴ Entendemos por premeditación la organización y coordinación previa del hecho y por alevosía la falta de empatía hacia quien se ve afectado por el acto, la falta de correspondencia a las indicaciones del colegio y la actuación sobreesiguro en relación a la posibilidad de daño y afectación

- l. Presencia de discapacidad o condición de indefensión por parte del afectado.
- m. Haber ocultado, tergiversado u omitido información antes y durante la indagación de la falta.
- n. Cometer la falta pese a la existencia de una mediación personal o colectiva previa, en la que hubiera un compromiso de no cometer nuevamente actos de esa naturaleza y/o no tener otros problemas de Convivencia con el afectado.
- o. Cometer la falta a pesar de existir advertencias previas por parte de las autoridades del colegio.
- p. Tener carta de compromiso, advertencia de condicionalidad, condicionalidad o medida de cancelación de la matrícula.
- q. Uso del espacio virtual para agredir, uso del anonimato y/o suplantar la identidad de otros.
- r. El uso de la violencia, actitudes amenazadoras, desafiantes o irrespetuosas, menosprecio continuo y acoso, dentro y/o fuera del Colegio. Promover el maltrato y/o la discriminación arbitraria, en cualquiera de sus formas, entre los miembros de la Comunidad escolar.
- s. Las conductas (individuales o colectivas) que atenten contra el derecho a no ser discriminado por razón de nacimiento, raza, sexo, convicciones políticas, morales o religiosas, condición socioeconómica, tendencia sexual y orientación sexual, así como por padecer discapacidad física o psíquica, o por cualquier otra condición personal o circunstancia social⁵.
- t. Incumplimiento de acuerdos reparatorios ante una falta.
- u. Haber inculpado a otra persona por la falta propia cometida.
- v. Haber obrado a través de un tercero o bajo recompensa.
- w. Los actos realizados en grupo que atenten contra los derechos de cualquier integrante de la comunidad educativa⁶.

9.18 DEL DEBIDO PROCESO ESCOLAR.

Antes de la aplicación de una medida disciplinaria, es necesario que se realicen procedimientos claros y justos. Estos procedimientos deben respetar el debido proceso, es decir, establecer el derecho de todos los involucrados a que:

Se deje constancia de todas las acciones realizadas como parte del procedimiento en un registro idóneo. Sean informados respecto de las circunstancias que se indagan, facilitando el acceso al procedimiento. Sean escuchados todos los involucrados en cualquier momento del procedimiento. En el caso de los estudiantes que presenten mayores dificultades para expresarse, se establecerán mecanismos adecuados que lo faciliten.

Se consideren sus argumentos, presentando pruebas según corresponda.

Sean respetados en su integridad física y psicológica.

Se presuma su inocencia.

Se tenga derecho a la reconsideración de las medidas, cuando corresponda.

Que el procedimiento en virtud del protocolo correspondiente sea claro.

Que se garantice el respeto de la privacidad, de la dignidad y honra de los involucrados, adaptándose todas las medidas tendientes al resguardo de la confidencialidad (particularmente respecto de terceros).

El proceso sea llevado a cabo con la mayor celeridad, es decir, que no afecten los derechos de los involucrados en razón del tiempo de duración de éste. Al momento de iniciar el proceso, se dan a conocer a los actores involucrados/as la existencia de plazos máximos para el desarrollo de las indagaciones correspondientes. Estos plazos son de 10 días hábiles para las faltas graves y gravísimas. Este plazo se podrá ampliar por 5 días hábiles más en caso de que se requieran para la indagación y/ o recepción de pruebas o descargos.

⁵ Se consideran como motivos de discriminación los contemplados en la Circular N° 707.

⁶ 35 Se deberá revisar especialmente estos criterios en el caso que proceda la aplicación de una medida disciplinaria.

9.19 DEL PROCEDIMIENTO DE APLICACIÓN GENERAL PARA TODA FALTA QUE NO TENGA ESTABLECIDO UN PROTOCOLO ESPECÍFICO.

1. Inicio del procedimiento. Acogida y recepción de información

Quien tome conocimiento de la ocurrencia de una falta al presente Reglamento, deberá informar al funcionario encargado del estudiante, quien deberá registrar la falta en la hoja de vida del estudiante. En caso de faltas leves; se deberá informar al profesor jefe.

En caso de faltas graves o gravísimas, se deberá informar al Director de Ciclo. Si reviste caracteres de falta se activa procedimiento.

NOTA: Este procedimiento se activará en caso de faltas graves y gravísimas.

2. Recopilación de antecedentes y notificación a los apoderados

Una vez recibida la información por el funcionario, éste continuará con el procedimiento y/o protocolo de acción, realizando el primer registro en la hoja de vida del estudiante y derivando, en caso de que proceda, al director del ciclo.

Si la conducta es de aquellas que se regula a través de un protocolo específico (maltrato, por ejemplo) se activará dicho protocolo.

3. Información al apoderado.

Al inicio de todo proceso en el que sea parte un estudiante, en un plazo máximo de 2 días hábiles, el funcionario a cargo del procedimiento notificará personalmente al estudiante y a su apoderado, la activación del procedimiento. Dicha notificación podrá efectuarse por cualquier medio oficial de comunicación escolar. En caso de comunicación oral deberá quedar constancia de la notificación por medio de correo electrónico u otro medio análogo.

Esta notificación debe señalar la/s falta/s por las que se activa el procedimiento, las posibles medidas y el proceso al que se enfrenta, con el objetivo de garantizar el derecho a ser escuchado, permitir la presentación de antecedentes, hacer descargos dentro del plazo de la indagación y garantizar el derecho a que solicite una revisión (reconsideración) de la medida.

Esta información inicial es responsabilidad del director del ciclo.

En el caso de que no se conozca al posible responsable de la falta cometida, se podrá notificar luego de realizar previamente el proceso de indagación.

4. Indagación.

El objetivo de esta fase es lograr la mayor certeza posible del hecho, sus responsables y el grado de participación del estudiante sometido al proceso disciplinario.

El responsable de la Fase es el director de ciclo, quien podrá delegar esta función en algún miembro del equipo de formación y convivencia en caso de ausencia o imposibilidad, quien deberá reportar el avance del procedimiento.

En esta fase se actuará siempre de acuerdo con los principios del Debido Proceso y de presunción de inocencia frente a quien es acusado de la falta.

Posibles acciones de esta fase.

- a. Entrevista a los involucrados y otros que pudieran aportar antecedentes relevantes.

- b. Entrevista al Apoderado a fin informar de las etapas del proceso y sus derechos y para solicitar o recibir antecedentes.
- c. Entrevista a testigos o personas que hayan sido señaladas por los involucrados y que se estime puedan tener antecedentes relevantes que aportar al procedimiento.
- d. Revisión de documentos, registros e inspección del lugar de los hechos.
- e. Solicitud de activación de medidas formativas y de acompañamiento al estudiante y/o evaluación profesional (interna o externa).
- f. Solicitud de informes.
- g. Todas aquellas acciones que estime necesarias y pertinentes para garantizar el debido proceso.
- h. Durante la fase indagatoria se podrá llamar a las partes a mediación; si procede y se llega a acuerdo, director de ciclo o quien ésta designe, deberá levantar acta en que se indique el acuerdo, el plazo en el que se deberá cumplir y las medidas que se activarán en caso de incumplimiento. Se deberá dejar registro escrito del acuerdo y revisar una vez cumplido el plazo. Dicha acta será firmada por los comparecientes. Si no hubiere acuerdo, se continuará con las acciones señaladas.

Mientras se estén llevando a cabo la fase de indagación y el discernimiento de las medidas a resolver, el encargado asegurará a todas las partes el respeto por su dignidad y honra, cautelando el grado de privacidad y confidencialidad que corresponda a los temas tratados (conforme a las características y circunstancias del hecho abordado). Asimismo, serán escuchadas las versiones de los involucrados y se acogerán los antecedentes que estos pudieran aportar para una mejor comprensión del hecho o con el fin de presentar sus descargos.

La fase de indagación termina con la elaboración del informe de cierre que contendrá las acciones realizadas y la propuesta de medidas a aplicar según sea el resultado que arroje esta fase. Tendrá un plazo máximo de diez días hábiles desde que se tuvo conocimiento del hecho que motivó el procedimiento, prorrogable hasta los 15 días hábiles totales en caso de requerir más plazo para mejor resolver. Esta prórroga será informada previamente al apoderado y al/los alumnos/s involucrado/s. Transcurrido este plazo el director de ciclo informará el resultado de la indagación y la procedencia de medidas disciplinarias, reparatorias y formativas, según lo que arroje la aplicación de los criterios de resolución particular determinados en este Reglamento. Esta información deberá entregarla a Rectoría del colegio en aquellos casos en que le corresponda a la rectora la aplicación de la medida disciplinaria. En caso contrario la información la entregará al apoderado y al estudiante, el director de ciclo.

Si la fase de indagación no ha arrojado evidencia sobre la presencia de la falta o los responsables, el director del ciclo, en el informe de cierre, expondrá esta situación y recomendará el cierre del proceso.

NOTA: Si el supuesto autor de la falta fuere un funcionario del Colegio u apoderado, y el afectado un estudiante, se actuará conforme al principio de presunción de inocencia, pero considerando el interés superior del niño y su condición de sujeto de protección especial, lo cual implica priorizar medidas destinadas a garantizar la integridad física y psicológica del NNA durante todas las etapas del procedimiento, pudiendo adoptarse medidas preventivas (incluso posteriores al cierre de este si fuera necesario).

5. Resolución.

La autoridad designada para resolver sobre el registro de las faltas o aplicación de medidas disciplinarias, según nuestro Reglamento Interno, son:

- a. Profesor jefe en el caso de faltas leves (Registro de un hecho, no constituye una sanción)
- b. Director de ciclo desde amonestación hasta la condicionalidad.
- c. Rector en caso de expulsión y/o cancelación de matrícula durante el año escolar.

En la resolución, debe quedar constancia de los hechos, actuaciones y fundamentos que justifiquen la decisión adoptada (en el informe de cierre).

Dicha resolución debe ser notificada al estudiante y apoderado por los medios oficiales de comunicación del Colegio, dentro del plazo de 5 días hábiles contado desde el cierre de la fase indagatoria.

Existirá la posibilidad de solicitar la reconsideración de la medida aplicada, acción de la cual ni apoderados ni estudiantes pueden alegar desconocimiento, toda vez que está establecida en este reglamento.

6. Del recurso de reconsideración.

El procedimiento garantiza a todos los intervinientes el derecho a recurrir en contra de una medida aplicada, producto del cierre y entrega de un informe de convivencia por protocolo aplicado, siempre y cuando **la solicitud se funde en antecedentes nuevos o complementarios a los presentados en la fase indagatoria y/o análisis que no se tuvieron a la vista** en dicho momento por causas justificadas. Podrán interponer recurso de reconsideración dentro del término de 15 días hábiles contados desde que han sido notificados de la resolución que aplica la medida disciplinaria (regla general); de 5 días hábiles cuando haya resuelto la aplicación de la suspensión como medida cautelar y la medida sea la cancelación de la matrícula o expulsión con faltas distintas a aquellas en las que se aplica Aula Segura.

Este recurso deberá presentarse por escrito, en formato impreso con nombre, RUN y firma del solicitante, será recibido por secretaría académica, dejando registro del día y hora en el registro de correspondencia, quien hará entrega a la rectoría.

7. El recurso será conocido y resuelto por el Rector del colegio.

El recurso de reconsideración será resuelto, en cualquiera de los casos, en un plazo máximo de cinco (5) días hábiles contados desde que conste que se ha recibido la solicitud.

La decisión de la reconsideración será notificada al estudiante y al apoderado por escrito, personalmente y/o a través de mail institucional, dejando constancia en el registro de observación del libro de clases del estudiante y/o en registro de entrega contra firma de la resolución final de rectoría.

En caso de que la resolución se refiera a la medida de cancelación de matrícula o expulsión y para las situaciones que describe la Ley N° 21.218, se estará a lo indicado en el siguiente procedimiento.

Importante: Solicitudes de reconsideración fuera de plazo y/o que no se funden en antecedentes nuevos o anteriores que no se tuvieron a la vista al momento de resolver, no serán aceptadas por la institución.

9.20 PROCEDIMIENTO ESPECIAL (AULA SEGURA) PARA AQUELLAS SITUACIONES EN QUE SE ANALICE LA PROCEDENCIA DE LA APLICACIÓN DE LAS MEDIDAS DE CANCELACIÓN DE MATRÍCULA O EXPULSIÓN.

De acuerdo con lo señalado por la Ley Aula Segura que determina el procedimiento a aplicar se establece lo siguiente:

- a. No podrá decretarse la medida de expulsión o la de cancelación de matrícula de un estudiante por motivos académicos, de carácter político o ideológico.
- b. Las medidas de cancelación de matrícula y expulsión solo podrán aplicarse por las causales descritas en este Reglamento o que afecten gravemente la convivencia escolar. Siempre se entenderá que afectan gravemente la buena convivencia escolar los actos cometidos por cualquier miembro de la comunidad educativa que causen daño a la integridad física o psíquica de cualquiera de los miembros de la comunidad educativa o de terceros que se encuentren en las dependencias del colegio, tales como “agresiones de carácter sexual, agresiones físicas que produzcan lesiones, uso, porte, posesión y tenencia de armas o artefactos incendiarios, así como también los actos que atenten contra la infraestructura esencial para la prestación del servicio educativo por parte del establecimiento”.
- c. La decisión de expulsar o cancelar la matrícula a un estudiante solo podrá ser adoptada por la Rectora.
- d. La Rectora deberá instruir al director del ciclo para que active un procedimiento sancionatorio en los casos en que algún miembro de la comunidad educativa incurriere en alguna conducta señalada como grave o gravísima establecida como tal en el RIE o que afecte gravemente la buena convivencia escolar y tenga señalada esta medida, conforme a lo dispuesto en dicha norma. Se deberán respetar los principios del debido proceso, tales como la presunción de inocencia, bilateralidad y derecho a presentar pruebas, entre otros.
- e. De la suspensión como medida cautelar: La Rectoría³⁷ podrá suspender, como medida cautelar y mientras dure el procedimiento sancionatorio, a los estudiantes y miembros de la comunidad escolar que en el Colegio hubieren incurrido en alguna de las faltas graves o gravísimas establecidas en este Reglamento o que afecten gravemente la buena convivencia escolar, y que consideren como sanción la expulsión o la cancelación de la matrícula. Deberá notificar por escrito la decisión de suspender, junto a sus fundamentos al estudiante afectado y a su apoderado.
- f. En los procedimientos sancionatorios en los que se haya utilizado la medida cautelar de suspensión, habrá un plazo máximo de diez días hábiles para resolver, desde la respectiva notificación de la medida cautelar.
- g. Contra la resolución que imponga la cancelación de matrícula o expulsión, se podrá pedir la reconsideración de la medida dentro del plazo de cinco días contado desde la respectiva notificación de dicha medida, impugnación que deberá presentarse ante la Rectora, quien resolverá previa consulta al Consejo de Profesores, el que deberá pronunciarse por escrito. La interposición de la referida reconsideración ampliará el plazo de suspensión del estudiante hasta culminar su tramitación.
- h. El recurso será resuelto dentro de los cinco días hábiles siguientes a aquel en que conste la recepción por parte de la secretaría colegial, a quien debe entregarse el recurso para la vista y resolución de la Rectoría³⁸.
- i. De la aplicación de la medida y del levantamiento, si procede, se notificará personalmente al estudiante y al apoderado, o por correo electrónico, o por correo certificado, a las direcciones postales y electrónicas que el padre o apoderado haya registrado en el colegio y deberá dejarse constancia en la Hoja de Vida del estudiante en el correspondiente Libro de Clases digital.
- j. La imposición de la medida cautelar de suspensión no podrá ser considerada como sanción cuando, resuelto el procedimiento, se imponga una sanción más grave a la misma, como son la expulsión o la no renovación de la matrícula.

- k. De la aplicación de la medida de cancelación de la matrícula o expulsión deberá informarse, dentro del plazo de 5 días hábiles desde la aplicación de la medida, a la Superintendencia de Educación.

9.21 DE LAS MEDIDAS APLICABLES A LOS APODERADOS:

Están descritas en el capítulo II.

9.22 DE LAS MEDIDAS APLICABLES A LOS FUNCIONARIOS DEL COLEGIO.

Estas medidas están descritas en el Reglamento interno de orden, higiene y seguridad (RIOHS) y complementariamente podrán aplicarse medidas establecidas en este reglamento, especialmente las referidas a situaciones en que se deban activarse Protocolos de Actuación, como es el caso del protocolo de abuso sexual y hechos de connotación sexual y maltrato escolar.

9.23 DE LOS RECONOCIMIENTOS POR CUMPLIMIENTO DESTACADO DE NUESTROS ESTUDIANTES.

La constante actitud positiva de los estudiantes hacia aquellos aspectos considerados fundamentales para su crecimiento como persona, que aparecen en la Propuesta Educativa y el Reglamento Interno, se deben destacar, de modo que este hecho ayude a motivar más al estudiante a optar y perseverar por sus conductas constructivas, como por el ejemplo en que puede transformarse para el resto del alumnado.

El cumplimiento de las normas de convivencia genera un clima óptimo para desarrollar la labor pedagógica y formativa de nuestros alumnos, por esta razón se reconocerá a aquellas personas que se destaquen por la práctica de los valores y principios que promueve nuestro PEEV y el reglamento interno.

Además de considerar este tipo de actitudes y acciones como atenuantes, se realizarán las siguientes acciones a fin de reconocer a nuestros alumnos:

- a. Un comentario inmediato en el lugar que ocurra y frente al grupo por el docente o funcionario que corresponda.
- b. Una observación en el libro de clases y/o comunicación al apoderado.
- c. Reconocimiento escrito por su destacada vivencia de los valores del PEEV en el ámbito académico, de la convivencia escolar, pastoral, solidaridad, esfuerzo y superación, perfil Viatoriano.
- d. Reconocimiento público en actos académicos.
- e. De forma especial se reconocerá a los alumnos destacados en los siguientes ámbitos:
- f. Académico: Estudiantes con destacado rendimiento académico.
- g. Solidaridad: Estudiantes que se destaquen en la preocupación de sus pares y activa participación en las actividades impulsadas por la red solidaria.
- h. Esfuerzo y superación: Estudiantes que han logrado durante el año escolar un cambio positivo sea en rendimiento y/o conducta.
- i. Pastoral: Estudiantes que participan activamente en actividades pastorales y/o representen valores cristianos.
- j. Padre Luis Querbes: Reconocimiento que se entrega en la licenciatura de 4º medio, a los estudiantes que sean reflejo de nuestro PEEV en su vida estudiantil.⁷

37 Podrá delegar esta función en el Encargado de Convivencia Escolar en caso de ausencia o imposibilidad de realizar la gestión

38 La notificación deberá realizarse desde que la medida se encuentre firme, es decir, la medida se encuentra firme una vez que ha transcurrido el plazo de 5 o 15 días hábiles, según corresponda, para ejercer el derecho a solicitar la reconsideración de la medida y no se ha hecho uso del derecho. El plazo otorgado por el EE para pedir la reconsideración o apelación debe sujetarse a los plazos dispuestos en el artículo 6 (letra d) de la Ley de Subvenciones, es decir 5 o 15 días hábiles, contados desde la notificación de la medida, según si se aplicó medida cautelar de suspensión o no. b. La medida se encuentra firme una vez que se encuentre resuelta la solicitud de reconsideración de la medida y se haya notificado por escrito al padre, madre o apoderado informando la decisión de confirmar.

CAPÍTULO X

REGULACIONES REFERIDAS AL ÁMBITO DE LA CONVIVENCIA Y LA PARTICIPACIÓN ESCOLAR

10.1. ENFOQUE FORMATIVO DE LA CONVIVENCIA ESCOLAR.

La dimensión Formación y Convivencia comprende las políticas institucionales y de la autoridad, procedimientos y prácticas dirigidas a favorecer el desarrollo personal y social, incluyendo el ámbito espiritual, ético, moral, afectivo y físico de los estudiantes, de acuerdo con el PEEV y al currículo vigente. Esta dimensión se apoya tanto en la implementación de acciones formativas transversales como específicas³⁹.

El colegio es un espacio de aprendizaje social de excelencia; luego de la familia, es el lugar donde se van formando las relaciones sociales que van a marcar la vida de nuestros estudiantes. Debido a ello es fundamental relevar este aspecto del desarrollo integral de los estudiantes, a través de experiencias que enriquezcan su formación social y la construcción de un estilo de relación sana, positiva y pacífica.

Este objetivo lo potenciamos en el colegio San Antonio de Villa Alemana a través de:

- a. El fomento de un clima de respeto y valoración personal fundado en los valores del PEEV.
- b. La formación, desde educación parvulario, en hábitos, rutinas y valores sociales y emocionales.
- c. La creación de espacios de diálogo y mediación y el cuidado de las formas para instalar una cultura de respeto y paz.
- d. La participación activa de los miembros de la comunidad en las instancias propias de representación y deliberación (Consejo Escolar, Centro de Estudiantes y Asociación de Padres y Apoderados, Consejo de Profesores), actividades propias de la gestión pedagógica a través de la hora de orientación, revisión de la normativa escolar, entre otras.
- e. La vinculación con el medio a través de la consolidación de redes de apoyo y de interacción con distintas instituciones de la comunidad regional y comunal, tales como Universidades, Institutos, Vicaría, CONFERRE, OLN, Junta de Vecinos, Seguridad Municipal.
- f. La implementación del Plan Anual de Gestión de Convivencia Escolar y Plan de Formación Ciudadana.
- g. Activación de estrategias de prevención y medidas de seguridad para evitar situaciones de violencia escolar, abuso sexual, consumo de drogas y alcohol.
- h. Aplicación de medidas disciplinarias en coherencia con lo establecido en el RIE y respetando siempre el enfoque formativo, los valores y principios del PEEV y la aplicación de medidas de apoyo al estudiante.

Este capítulo considera aquellas disposiciones relacionadas con las instancias que lideran el área de convivencia escolar y participación escolar, las que permiten la instalación y mantención de un buen clima y convivencia escolar, la participación activa de sus miembros y la gestión de iniciativas de apoyo al fortalecimiento de una cultura de paz.

³⁹ EID 2021, Agencia de la Calidad. Mineduc

10.2. GESTIÓN DE LA BUENA CONVIVENCIA ESCOLAR.

La gestión de la convivencia escolar del Colegio San Antonio de Villa Alemana es llevada a cabo por:

- Directora de Ciclo de PK a 6° básico.
- Director de Ciclo de 7° a 4° medio.
- Equipo de formación y convivencia escolar, conformado por:
 - Psicólogo/a de PK a 6° básico.
 - Psicólogo/a de 7° básico a 4° medio.
 - Orientador/a PK a 6° básico
 - Orientador/a 7° básico a 4° medio
- Equipo de paradocentes.
 - Inspector/a de PK a 6° básico.
 - Inspector/a de 7° básico a 4° medio.
 - Asistentes de apoyo en patio y comedor.

a.1. Son deberes del equipo de formación y convivencia escolar:

- Reunirse sistemáticamente, de acuerdo con lo establecido en el plan de gestión, dejando siempre registro en acta de los temas tratados y acuerdos tomados.
- Observar la correcta aplicación del RIE y estudiar los mecanismos de apoyo para la atención integral de los miembros de la comunidad.
- Ejecutar el plan de convivencia escolar.
- Diseñar e implementar acciones de prevención y formación que resguarden la sana convivencia escolar
- Proponer planes de acción para la atención oportuna de los estudiantes a nivel de curso, grupos y/o de manera individual.
- Proponer planes de formación para funcionarios.

a. **DE LOS ENCARGADOS DE CONVIVENCIA ESCOLAR⁴⁰:**

Para velar por la buena convivencia escolar y, considerando la necesidad de coordinar las acciones de convivencia escolar de manera eficiente y prevenir las situaciones de conflicto escolar, existen en el Colegio San Antonio de Villa Alemana dos profesionales encargados de la convivencia escolar:

- Directora de educación básica - PK a 6° básico.
- Director de educación media - 7° a 4° medio.

Es deber de cada uno de ellos:

- Velar por el cumplimiento de los principios y objetivos del RIE.
- Aplicar el RIE en todos los casos de los que esté en conocimiento.
- Informar al Rector los eventos de convivencia de acuerdo con lo estipulado en el RIE.
- Elaborar el plan de gestión anual, presentarlo a las instancias pertinentes e implementarlo eficientemente.
- Coordinar el trabajo con el Consejo Escolar.
- Diseñar, elaborar e implementar, con el visto bueno del Consejo Escolar y Rectoría, el Plan Anual de Gestión de la Convivencia Escolar.

- Implementar las medidas que determine el Consejo Escolar.
- Participar activamente en la indagación, resolución y aplicación de las medidas disciplinarias que se resuelvan en los procedimientos y protocolos de convivencia escolar que se lleven a cabo de acuerdo con este Reglamento.
- Actuar como contraparte de la autoridad ministerial y otros organismos externos relacionados con el área de convivencia escolar (Tribunales, Ministerio de Salud y otros) en toda actuación administrativa y/o fiscalizadora en el área de convivencia escolar.
- Organizar y liderar las acciones de capacitación, información y promoción de acciones del área, especialmente aquellas relacionadas con la instalación de capacidades en profesores y asistentes de la educación, trabajo con las familias e iniciativas de trabajo en aula.

Se designa cada año, por la Rectoría y se envía dicha información al inicio del año escolar vía oficio al Departamento Provincial de Educación correspondiente⁴¹. Es igualmente informado oficialmente a la comunidad escolar a través de la página web del colegio.

10.3 PLAN DE GESTIÓN DE LA CONVIVENCIA ESCOLAR.

El Colegio cuenta con un Plan de Gestión de la Convivencia Escolar, que se elabora de forma anual, en el cual constan las iniciativas propuestas por el Consejo Escolar y la Rectoría, orientadas a ejecución de acciones que promuevan la buena convivencia escolar y la instalación de una cultura de respeto y paz. Este plan contempla un calendario de actividades a realizar durante el año, señalando sus objetivos, una descripción de la manera en que esta contribuye los propósitos del plan, responsables, indicadores de logro, recursos asociados y plazos de ejecución. Asimismo, considera las evidencias necesarias que justifican las acciones realizadas de manera de alinear el Plan con el resto de los planes institucionales.

El Plan General de Convivencia Escolar debe estar relacionado con el Plan de Mejoramiento Educativo, según sea su fase de ejecución.

10.4 DESCRIPCIÓN DE LOS HECHOS QUE CONSTITUYEN FALTAS A LA BUENA CONVIVENCIA ESCOLAR, MEDIDAS DISCIPLINARIAS Y PROCEDIMIENTOS.

Los hechos que son considerados faltas al presente Reglamento, junto a las medidas asociadas y los procedimientos, están descritos en el Capítulo II en relación con los padres, madres y apoderados y en el Capítulo IX respecto de los estudiantes.

10.5 PROCEDIMIENTOS DE GESTIÓN COLABORATIVA DE CONFLICTOS

La gestión colaborativa del conflicto escolar es entendida como la intención y voluntad de las personas para resolver los problemas que se le presentan, de manera pacífica y constructiva, lo que implica visibilizar el conflicto, los intereses contrapuestos y la disposición de las partes a ceder para llegar a una salida que beneficie a los involucrados. El proceso de resolución pacífica de conflictos involucra reconocer igualdad de derechos y oportunidades entre las partes en la búsqueda de una solución que favorezca a ambos, restablecer la relación y posibilitar la reparación, si fuera necesario. Como estrategia de resolución de conflicto se tendrá en consideración:

- a. la edad de los estudiantes y

⁴¹Acta de Nombramiento o copia del contrato de trabajo con indicación de funciones. Quien hace las veces de encargado oficial como contraparte de la autoridad ministerial y organismos externos es el encargado de convivencia escolar (Director de Ciclo) de enseñanza media.

b. el contexto

En el colegio se aplicará, por el docente de aula o funcionario que visibilice el conflicto inicial, el llamado, en una primera instancia a negociar entre los mismos estudiantes a fin de fortalecer la autonomía personal y la conciencia de responsabilidad y causalidad del daño,

En segunda instancia se procederá a la mediación escolar, como instancia a la que invita el encargado de convivencia escolar con la finalidad de resolver pacíficamente el conflicto cuando sea posible y los estudiantes accedan voluntariamente a ello.

Finalmente, si el conflicto lo amerita se procederá al arbitraje pedagógico.

El apoderado del o los estudiantes será informado en la entrevista respectiva, del mecanismo que se adopte para la resolución del conflicto.

Consideración Especial: Las estrategias de mediación no podrán aplicarse en los casos que se verifique una situación de asimetría entre los participantes, es decir, cuando la situación de maltrato implique abuso de poder (superioridad de fuerza, edad, número y/o desarrollo psico- social a favor de quien o quienes cometen la falta), tampoco frente a situaciones de acoso escolar o acciones que impliquen un daño grave hacia la integridad física o psicológica de otro miembro de la comunidad o importe un grave daño hacia la infraestructura escolar, sus instalaciones o recursos.

10.6 ESTRATEGIAS DE PREVENCIÓN Y PROTOCOLO DE ACTUACIÓN FRENTE A SITUACIONES DE MALTRATO O ACOSO ESCOLAR O VIOLENCIA ENTRE MIEMBROS DE LA COMUNIDAD EDUCATIVA.

El Colegio incorpora estrategias de información y capacitación para prevenir el maltrato, acoso escolar o violencia, física o psicológica, manifestada a través de cualquier medio, material o digital, entre miembros de la comunidad educativa.

Como Anexo N° 6 al presente Reglamento se incorpora el Protocolo de Maltrato, Acoso y Violencia Escolar que regula el procedimiento que se aplicará en caso de situaciones de violencia física o psicológica que se produzcan en el contexto escolar, ya sea entre estudiantes; entre estudiantes y padres, madres y/o apoderados; entre funcionarios del establecimiento y estudiantes; o entre funcionarios del establecimiento y padres, madres y/o apoderados, manifestada a través de cualquier medio, material o digital, cumpliendo con las exigencias regulatorias en relación a sus contenidos mínimos obligatorios.(Anexo N°6)

De la obligación que tiene todo funcionario de realizar la denuncia.

Todos los trabajadores del Colegio tienen el deber de poner en conocimiento de la Dirección o Encargado/a de convivencia escolar, de todo hecho que constituya una vulneración de derechos de los estudiantes, tan pronto tome conocimiento de ello. La denuncia ante los tribunales será realizada por la Dirección y/o el Encargado de Convivencia escolar o, en su ausencia, al profesional del colegio a quien se delegue esta acción.

10.7 FOMENTO DE ACCIONES QUE PREVENGAN CONDUCTAS SUICIDAS O AUTOLESIVAS.

El cuidado y protección de la vida e integridad física y psicológica de nuestros estudiantes es una prioridad institucional. Debido a ello se implementan acciones de prevención de situaciones que puedan atentar contra el bienestar emocional y la salud mental de nuestros estudiantes. El Colegio brinda a sus estudiantes la posibilidad, según sea necesario y de acuerdo con las familias, las siguientes instancias de apoyo:

- Acompañamiento psicoemocional a aquellos estudiantes que presenten necesidades en este ámbito.
- Planes de apoyo psicosocial para aquellos estudiantes que tienen activadas medidas disciplinarias y formativas en procesos de convivencia escolar, entre otros, siempre en coordinación con su familia y con su profesor jefe.
- Derivaciones, coordinación con especialistas externos y seguimiento en la medida que los apoderados lo acuerden y faciliten.
- Orientaciones a los padres en la toma de conciencia de las necesidades en el ámbito socio afectivo de su hijo y la responsabilidad que a ellos les compete,
- Orientación y acompañamiento a los profesores tanto en la comprensión de las dificultades de sus estudiantes como en la puesta en marcha de estrategias de apoyo, entre otras.
- Junto con ello se establecen en **anexo 8** las estrategias de prevención de situaciones de salud mental, junto con el protocolo de abordaje de dichas situaciones, considerando el nivel escolar del estudiante afectado. Asimismo, el colegio cuenta con un protocolo de asistencia a aquellos estudiantes que en razón de su discapacidad o necesidad educativa especial requiere apoyo para la realización de las actividades de la vida diaria (Protocolo AVD) que forma parte del presente Reglamento en el anexo 11.

10.8 REGULACIONES RELATIVAS A LA EXISTENCIA Y FUNCIONAMIENTO DE INSTANCIAS DE PARTICIPACIÓN Y LOS MECANISMOS DE COORDINACIÓN ENTRE ÉSTAS Y EL ESTABLECIMIENTO.

La formación ciudadana de nuestros estudiantes es un aprendizaje fundamental toda vez que incide en la vida escolar y en el desarrollo integral de cada uno de ellos. La responsabilidad cívica y la participación de cada uno de sus miembros en las instancias que existen en el colegio para ello, aportan a la formación ciudadana de nuestros alumnos y al desarrollo de las habilidades sociales que los acompañarán toda la vida.

Nuestro Colegio reconoce como espacios de participación de las comunidades educativas los siguientes:

a. El aula: primer espacio de participación.

Reconocemos la sala de clases como uno de los espacios más importantes de participación, dado que es en ella donde estudiantes y docentes interactúan diariamente a través de los procesos de enseñanza y de aprendizaje y se vivencian los primeros hábitos, rutinas y valores sociales y ciudadanos.

Dentro del grupo curso del que forman parte los alumnos se dan instancias de participación a través de espacios tales como el Consejo de Curso y de instancias de representación como es la directiva de curso.

b. El Consejo de Profesores.

El Consejo de Profesores está conformado por todos los docentes y educadoras con contrato vigente del establecimiento.

La organización del Consejo de Profesores es la siguiente:

- Se realiza semanalmente durante 2 horas cronológicas.
- Participan presencialmente todos los docentes y educadoras.
- Se puede organizar por ciclos educativos (básico - media) según las temáticas tratadas.
- Se abordan temas propios de la gestión del PEEV: técnico - pedagógico, formación y convivencia escolar, pastoral, administrativo, pastoral.
- Cuando Rectoría lo estime conveniente se podrá invitar a técnicos o expertos en una materia para que asesoren al Consejo, pertenezcan o no a la comunidad educativa.
- Será convocado y presidido por el Rector, quien podrá delegar esta función en los casos y personas que estime conveniente.

Su funcionamiento tiene por objetivo:

- Es un organismo asesor de la Rectoría del Establecimiento.
- Colaborar en la elaboración de la programación académica del Establecimiento
- Coordinar las programaciones de las diversas áreas del conocimiento.
- Colaborar en la formulación y aplicación de los criterios de evaluación.
- Colaborar en la aplicación de la línea pedagógica del Establecimiento.
- Promover iniciativas en el ámbito de la experimentación o investigación pedagógica.
- Promover el perfeccionamiento de sus integrantes.
- Analizar situaciones educativas que contribuyan a un mejor desarrollo integral del alumno
- Hacer recomendaciones que contribuyan a un mejor desarrollo del proceso enseñanza aprendizaje.
- Cooperar con la Rectoría en el desarrollo de actividades educativas.
- Estudiar y recomendar tratamiento adecuado, para superar los problemas de aprendizaje y conductuales que se puedan dar a nivel de Establecimiento.
- Coordinar las acciones o directrices relacionadas con el rendimiento escolar y rasgos de personalidad.
- Analizar la aplicación de sanciones establecidas en el RIE.
- Analizar las características generales de los cursos y los casos individuales que el profesor jefe presente o que el Consejo requiera, para poner medidas que mejoren el aprendizaje, que atiendan a las diferencias individuales y que desarrollen plenamente la persona del alumno.
- Organizar y coordinar la acción de los diferentes profesores para que haya relación y coherencia entre los objetivos planteados por el Establecimiento, los requeridos por la asignatura y la naturaleza o condición de los alumnos.
- En aquellas situaciones en que exista un procedimiento de aplicación de medidas disciplinarias de cancelación de la matrícula o expulsión, de acuerdo con lo establecido en el capítulo IX del presente Reglamento, el Consejo actuará como órgano consultivo de Rectoría en el análisis y resolución del recurso de reconsideración que hayan interpuesto las partes.

c. Centro de Padres y Apoderados.

El Centro de Padres y Apoderados del Colegio San Antonio de Villa Alemana es el organismo conformado por los padres, madres y apoderados del colegio, con personalidad jurídica propia, que comparte y colabora con los propósitos educativos y sociales de acuerdo con su Proyecto Institucional.

Los estatutos internos del Centro de Padres y Apoderados determinarán la organización del mismo y las funciones que corresponde desempeñar a las diversas unidades o secciones de la estructura que el establecimiento adopte, ajustándose a las normas generales contempladas en el decreto 565 / 1990 y en la ley 20.500 sobre asociaciones de ciudadanos con interés público.

Los estatutos del Centro de Padres y Apoderados se encuentran disponibles para su conocimiento a través de la página WEB del colegio y se anexan complementariamente al presente Reglamento.

d. El Centro de Estudiantes.

El Centro de Estudiantes cuenta con dos docentes asesores y está conformado por estudiantes de 7° básico a 4° medio. Su finalidad es ser el nexo oficial de los alumnos con la comunidad y servir como una instancia de representación y participación para el desarrollo de los alumnos en competencias de formación ciudadana.

Las normas de funcionamiento, elecciones, funciones de sus miembros y otros asuntos referidos a su organización se encuentran regulados en el Reglamento de Centro de Estudiantes que se encuentra disponible para su conocimiento a través de la página WEB del colegio.

e. Del Consejo Escolar; composición y funcionamiento.

De acuerdo con el Art. 15 de la Ley 20.370 de la Ley General de Educación, “en cada establecimiento subvencionado o que recibe aportes del Estado deberá existir un Consejo Escolar. Dicha instancia tendrá como objetivo estimular y canalizar la participación de la comunidad educativa en el proyecto educativo”.

El Consejo Escolar del Colegio San Antonio de Villa Alemana es un órgano consultivo e informativo integrado por miembros por derecho propio y otros elegidos, que representan a los diferentes estamentos de la comunidad escolar:

Lo componen, en conformidad con lo dispuesto en el artículo 6° de la Ley 20.845, estará integrado por: Rector del establecimiento quien lo presidirá; por el sostenedor o un representante designado por él; un docente elegido por los profesores del ciclo básico (PK a 6° básico), un docente elegido por los profesores del ciclo medio (7° a 4° medio); el presidente del centro de padres y apoderados, un representante de los asistentes de la educación elegidos por ellos y los coordinadores y/o presidente del centro de estudiantes.

e.1. Aspectos de funcionamiento.

El Consejo Escolar sesionará ordinariamente 4 veces al año, siendo la primera sesión de constitución en el primer mes del año escolar⁴².

Podrá ser convocado a reuniones extraordinarias por el rector o a petición de una mayoría simple de los miembros del Consejo.

Las citaciones a la reunión deben ser notificadas por correo electrónico.

El Consejo podrá incorporar a más integrantes a participar de las sesiones, dependiendo de la temática a tratar.

⁴² La primera sesión se realizará dentro del mes de marzo del año escolar correspondiente.

e.2. De las atribuciones del Consejo Escolar.

De conformidad con la legislación vigente, previamente llamados a pronunciarse sobre las materias que a continuación se indican, el Consejo Escolar tendrá como atribuciones, las siguientes:

El Consejo será informado de las siguientes materias Art. 8 de la ley 19.979

- a. Los logros de aprendizaje de los alumnos. El Rector del establecimiento informará semestralmente, acerca de los resultados de rendimiento escolar y/o mediciones de la calidad de la educación, obtenidos por el establecimiento.
- b. Los informes de las visitas de fiscalización del Ministerio de Educación respecto del cumplimiento de la ley N° 18.962 y del D.F.L N° 2 de 1998, del Ministerio de Educación: Esta información será comunicada por el Rector en la primera sesión del Consejo luego de realizada las visitas.
- c. Del informe de ingresos efectivamente percibidos y de los gastos efectuados. Esta información la entregará el sostenedor, cada cuatro meses, debiendo especificar detalles de cuentas o ítems.

El Consejo será consultado, en los siguientes aspectos Art. 8 de la ley 19.979.

- a. Proyecto Educativo Institucional;
- b. Programación anual y actividades extracurriculares;
- c. Las metas del establecimiento y los proyectos de mejoramiento propuestos;
- d. El informe escrito de la gestión educativa del establecimiento que realiza el Rector anualmente, antes de ser presentado a la comunidad educativa;
- e. La elaboración y las modificaciones al reglamento interno del establecimiento.

Respecto de las materias consultadas en las letras d) y e) del inciso precedente, el pronunciamiento del Consejo deberá ser respondido por escrito por el sostenedor o el director, en un plazo de treinta días.

NOTA; las demás disposiciones del Consejo Escolar se encuentran descritas en el Acta de constitución del Consejo Escolar.

f. Reunión y entrevistas de madres, padres y apoderados

Reconocemos las reuniones y entrevistas de padres, madres y apoderados, como un espacio fundamental de la participación de la familia pues representan instancias de comunicación y prevención de conflicto y establecimiento de acuerdos para el trabajo mancomunado entre la familia y el colegio. Asimismo, estas reuniones son una oportunidad para informarse del PEEV aspectos pedagógicos, evaluativos, formativos, pastorales, conductuales, entre otros temas relevantes para el progreso de los estudiantes, motivo por el cual, para el colegio son indispensables para mantener la sintonía de trabajo con las familias.

La participación del apoderado, por tanto, es obligatoria.

g. Comité de Seguridad Escolar.

La misión del Comité de Seguridad Escolar, a través de la representación de sus diferentes estamentos, consiste en lograr una activa y efectiva participación de sus miembros en las acciones de prevención, educación, preparación, ejercitación y atención de emergencias contempladas en el Plan Integral de Seguridad Escolar.

Su composición, funciones y planes operativos de respuesta se encuentran descritos en el PISE.

h. Dirección de Obras.

La Dirección de Obras es la instancia en la que participan el Rector, Vicerrector de Administración - Finanzas y el Representante legal del sostenedor. Su finalidad es velar por la correcta implementación del PEEV a la luz de las directrices emanadas desde el MINEDUC, SUPEREDUC y

Fundación Educativa Colegio San Antonio de Villa Alemana, así como, facilitar la toma de decisiones oportunas y eficientes considerando el bienestar de todos los miembros de la comunidad educativa.

g. Grupos profesionales de trabajo (GPT).

Encuentro semanal de docentes, organizados por niveles educativos, asignaturas y/o áreas de conocimiento afines, cuyo propósito es reflexionar en torno a temáticas técnico-pedagógicas como, por ejemplo: currículum, evaluación, didáctica, metodología, investigación, proyectos, entre otros.

CAPÍTULO XI

REGULACIONES REFERIDAS A LA EDUCACIÓN PARVULARIA.

INTRODUCCIÓN:

Para el nivel de educación parvulario del Colegio San Antonio de Villa Alemana, se aplican las disposiciones generales del presente Reglamento, así como los principios y valores y normas del Proyecto Educativo Evangelizador Viatoriano (PEEV).

No obstante, ello y considerando la particularidad del nivel y lo dispuesto en la Circular N° 860 de la Superintendencia de Educación es necesario considerar estipulaciones propias del nivel educativo que se trata, de acuerdo con los siguientes contenidos.

11.1 PRINCIPIOS EDUCATIVOS PARA EL NIVEL PARVULARIO.

Destacamos para este nivel los siguientes principios educativos propios de la educación parvulario.

- a. Autonomía progresiva; es la evolución progresiva de las facultades o competencias de los niños que permiten el ejercicio gradual de sus derechos con la autonomía que le corresponda. Este principio está vinculado con el “autoconocimiento y la autorregulación”, en la medida que su capacidad se lo permita.
- b. Principio de bienestar, que considera que toda situación educativa debe propiciar que los estudiantes se sientan considerados en sus necesidades e intereses y acogidos de manera de facilitar su progreso paulatino y la adquisición de conciencia sobre su integridad personal.
- c. Principio de unidad. Se considera al estudiante como una persona integral cuyos aprendizajes se van complementando y desarrollando de manera experiencial.
- d. Principio de equidad de género. Se declara que todos nuestros estudiantes tienen el derecho a ser tratados y protegidos con el mismo respeto y valoración, reconociendo su singularidad y categoría de sujetos de derecho.
- e. Principio de comunidad, a través del cual cada estudiante y sus familias crecen como miembros de una comunidad escolar que les entrega apoyo en el desarrollo de sus competencias parentales en el ámbito de la educación y la vivencia de una cultura de respeto y de valoración por la dignidad personal fundada en la realidad de ser hijos de Dios.

11.2 CONSIDERACIONES ESPECIALES EN RELACIÓN CON LOS DERECHOS Y DEBERES DE LOS MIEMBROS DE LA COMUNIDAD ESCOLAR DEL CICLO.

La comunidad escolar formada por las educadoras y asistentes, padres, apoderados y estudiantes de este nivel, se rige en lo que corresponda, por los derechos, deberes y situaciones no permitidas que se establecen en el capítulo II del presente Reglamento Interno Escolar.

No obstante, ello, la realidad propia del nivel y, la necesidad de instalar en los estudiantes los hábitos de base para su formación integral escolar hacen que sea necesario relevar los siguientes deberes de padres y apoderados:

- a. Los padres y apoderados deben acompañar de manera proactiva y regular a sus hijos en el proceso escolar, especialmente cumpliendo con las exigencias de funcionamiento del colegio (asistencia, cumplimiento de horarios de ingreso y retiro, provisión de materiales escolares, entre otros) y manteniendo una comunicación frecuente con las educadoras, informando lo que sea necesario para el proceso de aprendizaje y la formación de los primeros hábitos sociales y emocionales del estudiante;
- b. Asistir puntualmente a las reuniones de padres y apoderados, entrevistas y actividades oficiales a las que hayan sido citados, y en caso de necesidad, su presencia excepcional en el colegio por razones de enfermedad, cambio de ropa y otro evento del estudiante.
- c. Revisar la agenda del estudiante; enviar información oportuna cuando se requiera y firmar toda comunicación que sea enviada desde el colegio y que requiera una respuesta o toma de conocimiento.
- d. Colaborar desde el hogar en aquellas actividades complementarias a las escolares, especialmente en la formación de hábitos de base tales como orden, puntualidad, responsabilidad y rutinas.
- e. Informar oportunamente a la educadora sobre aquellas situaciones familiares o personales que puedan afectar la integridad física y/o psicológica y el desempeño escolar del estudiante.
- f. Responsabilizarse de la actitud o conducta de su hijo/a que afecte el normal desarrollo de sus actividades escolares o las de sus compañeros, cumplir los acuerdos de cambio y mantener la comunicación con la educadora para informar avances.
- g. Respetar los conductos regulares de comunicación del colegio.
- h. No enviar al estudiante al colegio hasta su completa recuperación, en caso de presentar enfermedad contagiosa, pediculosis o una situación de salud que pueda perjudicar su desempeño escolar y el de sus compañeros.
- i. Proveer de la información de salud necesaria y actualizada a fin de poder decidir y aplicar, si el estudiante lo requiere, el mejor apoyo pedagógico posible.
- j. Proveer de lo necesario para que el párvulo pueda desarrollar las actividades escolares de manera regular (colación, ropa de cambio y otros elementos según necesidad), así como procurar que venga al Colegio en buena disposición para la jornada; cuidar el sueño previo a la jornada, procurar que venga aseado adecuadamente, con su uniforme completo y en buen estado, entre otros.
- k. Respecto del Apoderado de un párvulo con la condición del espectro autista, deberá entregar el certificado del diagnóstico correspondiente a la educadora
- l. Brindar la colaboración necesaria y los acuerdos correspondientes en caso de activar un Protocolo de Acompañamiento Emocional y Conductual del párvulo con trastorno del espectro autista o Plan de Acompañamiento Individual respecto de aquel párvulo que requiera, por su discapacidad o necesidad educativa especial, la activación del Protocolo de apoyo en las

actividades de la vida diaria (Protocolo AVD).

- m. Brindar apoyo al colegio en caso de que se active el protocolo de detección, derivación y seguimiento MINSAL en caso de existir síntomas compatibles con autismo en su hijo o pupilo.
- n. Asistir al colegio cuando, a raíz de una situación de desregulación emocional y conductual de su hijo o pupilo autista se requiera su presencia en el colegio. En dicha oportunidad se le entregará el certificado de asistencia para presentarlo a su empleador.

11.3 REGULACIONES TÉCNICO - ADMINISTRATIVAS SOBRE ESTRUCTURA Y FUNCIONAMIENTO GENERAL DEL NIVEL PARVULARIO.

a. Tramos curriculares que imparte el nivel:

El ciclo de educación parvulario del Colegio San Antonio de Villa Alemana considera los siguientes niveles:

11.3.1 Primer nivel de transición - Prekínder.

11.3.2 Segundo nivel de transición - Kínder.

Los cursos se distribuirán de acuerdo con criterios pedagógicos y psicosociales propios del nivel, los que serán aplicados por la coordinación del nivel e informados a los apoderados.

Esta decisión es de exclusiva atribución del colegio.

11.4. HORARIOS DE FUNCIONAMIENTO.

El horario de funcionamiento del nivel de educación parvulario del colegio es:

Nivel	Horario
Primer nivel de transición – Prekínder Segundo nivel de transición – Kínder	Lunes a viernes de 8:00 a 13:00 horas.

Nota: Estos horarios pueden ser modificados con fines formativos – pedagógicos, lo que será previamente informado a los padres.

11.5. HORARIO DE ATENCIÓN A APODERADOS.

El horario de atención de las educadoras será informado al inicio de cada año escolar mediante un comunicado en agenda y/o correo electrónico a todos los apoderados.

11.6 DEL INICIO DE LA JORNADA Y DEL RETIRO DE LOS ESTUDIANTES.

- a. Los estudiantes de educación parvulario ingresan al colegio de acuerdo con lo establecido en el capítulo III del presente Reglamento.
- b. En relación con el retiro al finalizar la jornada:
 - Para el retiro al finalizar la jornada, se aplicarán las reglas generales señaladas en este Reglamento.
 - Algunas consideraciones:
 1. Sólo puede retirar la persona debidamente inscrita en la ficha personal del estudiante, apoderado titular o suplente, e identificarse con su tarjeta. Asimismo, el apoderado deberá informar, al inicio del año escolar, cuando el retiro sea realizado por algún prestador del servicio de transporte escolar o un tercero habilitado para el retiro del estudiante.
 2. El registro de personas autorizadas se rige de acuerdo con lo establecido en el presente Reglamento, Capítulo III de funcionamiento general del establecimiento.
 3. La educadora o técnica del nivel entregará, al estudiante solo a su responsable o a las

personas autorizadas y registradas.

4. En caso de retiro por una persona no autorizada previamente, se regulará de acuerdo con lo establecido en el capítulo III del presente Reglamento.
5. Retiro por transporte escolar: el retiro de los estudiantes se realizará de acuerdo con lo establecido en el Capítulo III del presente Reglamento.
6. Procedimiento para el retiro tardío del estudiante. Después de 10 minutos de retraso, el estudiante:
 - a. Se procede a llamar telefónicamente al apoderado.
 - b. El estudiante queda al cuidado del colegio durante los 5 minutos restantes.
 - c. Se dejará constancia en la hoja de vida del estudiante el atraso en el retiro que supere los 10 minutos, indicando con exactitud el tiempo de espera.
 - d. En caso de retraso más allá de los 15 minutos sin respuesta del apoderado, se contactará al apoderado suplente u otro adulto autorizado para el retiro del estudiante.
 - e. En caso de reiteración de esta situación (más de dos veces en el mes) se citará al apoderado para conocer los motivos, acordar compromisos y proponer una solución definitiva.
 - f. En caso de reiteración de incumplimiento la Rectoría evaluará la activación del protocolo de vulneración de derechos del estudiante.

7. Retiro anticipado En caso de que algún estudiante deba ser retirado antes del término de la jornada, se debe enviar una solicitud, vía agenda escolar, indicando la hora en que será retirado, quién lo realizará y el motivo, de ser necesario. Sólo se autorizará el retiro en caso de enfermedad, situación de descontrol, cambio de ropa, fallecimiento de algún familiar, viajes u otro hecho de relevancia que amerite el retiro. Al momento del retiro, el apoderado o quien lo retire previamente autorizado, deberá presentarse a inspección y firmar el Libro de Registro de Salidas.

11.7. ATRASOS EN NIVEL PARVULARIO.

Los estudiantes pueden ingresar al colegio desde las 7:50 horas en la mañana.

El estudiante que llegue con posterioridad a dicha hora se considerará atrasado, debiendo quedar registro de esta situación en registro de Inspección y en su hoja de vida cuando alcance los tres registros, de acuerdo con las reglas generales del Capítulo III de este Reglamento.

11.8. DE LAS AUSENCIAS.

La regulación de las ausencias escolares se encuentra descrita en el Capítulo III del presente Reglamento.

Considerando la necesidad de la colaboración cercana de la familia en este nivel, los padres deberán apoyar a sus hijos en el desarrollo de las actividades y supervisar aquellas no realizadas debido a sus ausencias.

De acuerdo con las modificaciones introducidas a la circular N° 860 de la SUPEREDUC respecto a la ausencia prolongada de un párvulo que, habiéndose ausentado de manera continua y sin causa justificada por un periodo superior a 20 días hábiles, de manera excepcional se procederá a la baja

del registro de matrícula considerando:

1. Si el estudiante se ausenta injustificadamente por más de 20 días hábiles, dentro del plazo de 10 días desde que se cumplan los 20 días precedentes, el colegio deberá solicitar al apoderado a través de correo electrónico los antecedentes que justifiquen la inasistencia o en su defecto correo certificado o visita domiciliaría.

En cada caso se espera respuesta durante 3 días hábiles, de no obtener respuesta se activa la siguiente acción, siguiendo la secuencia: correo electrónico – carta certificada – visita domiciliaría.

2. El procedimiento será ejecutado por Educadora en coordinación con Trabajadora Social.

3. De lograrse contacto:

- El apoderado no provee justificación válida para ausencias, se activa protocolo de vulneración de derechos. No se procede con baja de estudiante.
- El apoderado provee justificación válida para ausencias, se espera reingreso de estudiante. El apoderado asiste al establecimiento para gestionar un plan de trabajo junto a la educadora.

4. De no lograrse contacto:

- Trabajadora social emitirá informe que dé cuenta del caso (nombre RUT estudiante y apoderado) y detalles de las gestiones realizadas (incluida evidencia), en un plazo de 5 días hábiles.
- Visado el informe por Rectoría en un plazo máximo de 2 días hábiles, se procederá solicitar a secretaría colegial preparación carpeta para entrega de documentación y certificado de baja de matrícula que acredite causa y fecha.
- Una vez realizados estos actos se dispondrá del cupo para nuevo proceso de matrícula.

11.9. DE LA SUSPENSIÓN Y CAMBIO DE ACTIVIDADES DEL NIVEL PARVULARIO.

La suspensión y el cambio de actividades en el nivel parvulario están regulados en el Capítulo III del presente Reglamento.

11.10. ORGANIGRAMA DEL NIVEL PARVULARIO:

La organización del nivel cuenta con los siguientes funcionarios:

- Directora de ciclo básico.
- Coordinadora académica.
- Cuatro educadoras de párvulos.
- Cuatro técnicas de aula.

11.11. MECANISMOS DE COMUNICACIÓN CON LOS PADRES Y CONDUCTO REGULAR.

Los medios de comunicación con las familias, así como el conducto regular según cada situación, están descritos en el capítulo III del presente Reglamento.

11.12. OTRAS REGULACIONES DE FUNCIONAMIENTO DEL NIVEL PARVULARIO.

- a. De los útiles u objetos olvidados en casa.

El personal del colegio no está autorizado para recibir útiles escolares o colaciones olvidadas en el

hogar. La responsabilidad y la autonomía son valores que forman parte de la educación formal inicial que pretende inculcar el colegio a sus estudiantes.

En caso de ausencia de útiles o colación, de manera extraordinaria las educadoras procurarán compartir con el estudiante para evitar que se sienta excluido, informando a la familia a través de la agenda escolar.

Excepcionalmente se recibirán anteojos ópticos y medicamentos

b. Solicitud de Informes y/o documento

Si los padres o apoderados requieren certificados o documentos oficiales del colegio, deberán solicitarlos personalmente en portería colegial en el caso de documentos administrativos como certificados de matrícula, de alumno regular y a la educadora correspondiente en caso de informes técnico - pedagógicos, de conducta y/o de formación. Si el apoderado requiere un informe de desempeño pedagógico o de especialista que haya atendido al estudiante en el colegio, deberá solicitarlo, con al menos 5 días hábiles de antelación, directamente a la educadora quien deberá informar de ello a la Coordinadora de Educación Parvulario para la gestión de la solicitud.

c. Resolución Judicial y medida de protección.

Si existiese alguna resolución judicial, medida de protección u otra disposición que impida el acercamiento de algún familiar u otra persona al estudiante o que determine situaciones judiciales que requieran ser conocidas por el colegio (relación directa y regular, visitas, medidas de protección o cautelares), el padre, madre o apoderado deberá informar a la educadora del curso, quien a su vez informará a directora del ciclo acompañando la resolución vigente emitida por el tribunal competente.

d. Acompañamiento al estudiante en caso de requerir cambio de ropa.

En caso de que se requiera el cambio de ropa del estudiante durante la jornada, se procederá de la siguiente manera:

1. Enuresis.

- Si el apoderado ha autorizado previamente, la encargada de la sala de primeros auxilios se le proporciona al estudiante una muda de ropa para cambiarse, se lo acompaña al baño y bajo la supervisión de una de las educadoras y alguna profesional del nivel, se le apoyará con indicaciones para su limpieza y muda.
- Si no hay autorización previa del apoderado, se le llama por teléfono solicitando su presencia en el colegio; Si demora más de 30 minutos en su llegada luego del aviso, se le proporciona al estudiante una muda de ropa, para cambiarse solo, bajo la supervisión de una educadora y asistente.
- De ambas situaciones se dejará constancia en la agenda escolar y el libro de clases, y se enviará un mail al apoderado.

2. En caso de incontinencia fecal,

se procurará informar de inmediato al apoderado, llevar al estudiante al baño y esperar al apoderado para que proceda al cambio o retiro anticipado del colegio. Si hay demora (más de 15 a 30 minutos), la educadora y una asistente del nivel asistirán al estudiante entregando una muda de ropa y toallitas húmedas para su aseo.

Se informará de inmediato al apoderado y, dependiendo de la afectación del alumno se procederá al reintegro a la sala o espera en sala de primeros auxilios y/o inspección hasta el retiro por el apoderado. En todo momento deberá estar acompañado de un funcionario del colegio.

En caso de situaciones de incontinencia en forma constante (orina o deposiciones), los padres deberán presentar los respaldos médicos a fin de acordar las estrategias de manejo. Junto con lo anterior, los apoderados deberán dejar estipulada la autorización del cambio de ropa en la ficha de salud del párvulo.

Respecto del párvulo que tenga activado el Protocolo AVD, se revisarán los acuerdos con la familia para proceder a las acciones de higiene.

e. De las colaciones.

Considerando la importancia de la buena alimentación en el desarrollo integral de nuestros estudiantes, el colegio favorece un estilo de colaciones saludables, variadas y nutritivas.

Respecto del párvulo que tenga activado el Protocolo AVD, se revisarán los acuerdos con la familia para proceder a las acciones de alimentación.

11.13. ACERCA DEL PROCESO DE ADMISIÓN Y DE MATRÍCULA:

El proceso de admisión para el nivel parvulario, está descrito en el capítulo IV del RIE “Regulaciones referidas a los procesos de admisión”.

El proceso de matrícula se informará oportunamente a las familias a través de la página WEB del colegio.

11.14. UNIFORME Y PRESENTACIÓN PERSONAL.

El uniforme del nivel parvulario es el siguiente: Buzo deportivo y polera azul y/o blanca, de preferencia zapatillas con velcro en colores sobrios.

11.15 REGULACIONES REFERIDAS AL ÁMBITO DE LA SEGURIDAD, HIGIENE Y SALUD DEL NIVEL PARVULARIO.

Las disposiciones sobre seguridad, higiene y salud del Colegio San Antonio de Villa Alemana se encuentran establecidas en el capítulo VII del presente Reglamento. Dado que existen consideraciones propias del nivel parvulario, se explicitan las siguientes medidas de higiene y salud para el nivel.

1. Medidas generales.

Con la finalidad de mantener la higiene ambiental y con ello proteger a los estudiantes, las educadoras deberán adoptar las siguientes medidas:

- a. Velar por el orden, higiene y seguridad de los niños, realizando acciones que garanticen el orden de las cosas en la sala de clases, la prevención de situaciones de riesgo, el trato cuidadoso y la formación de hábitos en los estudiantes.
- b. Mantener la frecuencia de la higiene personal a través del lavado de manos, teniendo como referencia “Indicaciones para la higiene de las manos” de la Organización Mundial de la Salud. Se deben determinar los tiempos apropiados y rutina diaria en el aula.
- c. Emplear en los ambientes, aerosol desinfectante con el fin de mantener los espacios y materiales libres de contaminantes.
- d. Ventilar sala de clases, abriendo puertas y ventanas antes del inicio de clases y durante el recreo de los niños.
- e. Mantener la higiene de los implementos, recursos pedagógicos y utensilios dentro de la sala de clases y en los lugares de esparcimiento, para evitar la propagación de infecciones y la presencia de vectores.
- f. Dentro del colegio se realiza un proceso de sanitización, desratización y fumigación según un plan anual.

2. Medidas especiales al momento de la alimentación.

- a. La educadora priorizará el lavado de manos o desinfección con alcohol gel, la limpieza de los espacios que se usen para la colación, utensilios y recipientes de basura.
- b. Asimismo, deberá estar atenta al cumplimiento de medidas de higiene (no intercambiar cucharas, usar servilleta, lavarse las manos antes y después de comer sus alimentos, botar la basura y residuos en los lugares habilitados para ello), y estar pendiente ante el riesgo de asfixia, derrame de alimentos y otros.
- c. El apoderado del estudiante que presenta alguna alergia alimentaria o alguna necesidad especial que deba ser cautelada desde la alimentación, deberán dar aviso a la Educadora, al inicio del año escolar o tan pronto se presente la condición, enviando al Colegio los alimentos que pueda consumir.

3. Medidas orientadas a resguardar la salud

- a. Los padres deberán actualizar el registro en la Ficha de Salud todos los años. El apoderado cuyo hijo/a necesite algún tipo de cuidado especial por motivos de salud, deberá avisar a la Educadora, al inicio del año escolar o tan pronto se presente la condición. La educadora informará a la directora de Ciclo Básico.
- b. Si un estudiante presenta algún malestar físico y/o tiene un accidente dentro de la jornada diaria será atendido inicialmente en el Colegio y se procederá de acuerdo con el Protocolo de Accidentes Escolares que se anexa al presente Reglamento.

4. Administración de medicamentos.

En el colegio no se administran medicamentos. Si el estudiante necesita recibir algún medicamento durante la jornada, será el apoderado el que deberá asistir para administrar la medicación, de acuerdo con el protocolo de atención del colegio.

Respecto del párvulo que tenga activado el Protocolo AVD, se revisarán los acuerdos con la familia para proceder a la administración de medicamentos y procedimientos de salud.

5. Enfermedades transmisibles más comunes y de alto contagio

El Colegio adhiere a las campañas o programas de vacunación ministeriales, especialmente en caso de enfermedades contagiosas. En caso de que se produzca una enfermedad de alto contagio (impétigo, conjuntivitis, pediculosis, entre otras), el apoderado deberá informar a la Educadora en primera instancia, para que se adopten las debidas medidas de resguardo. Estas medidas de resguardo podrían ser las siguientes: comunicación a todo el curso para informar y prevenir, sugerencia de control médico, resguardo en casa mientras esté en proceso de contagio, asesoramiento mediante un especialista en la temática, entre otras. El apoderado deberá mantener al estudiante en el hogar hasta su completa recuperación.

En el caso de pediculosis, se debe iniciar un tratamiento de inmediato en el hogar. El estudiante volverá al Colegio una vez que la situación esté controlada. El apoderado avisará a la educadora, quien a su vez informará a todos los padres y apoderados del curso, para revisión en los hogares. Esta situación se informará de manera general guardando la reserva del nombre del estudiante/a o afectado/a.

6. De la higiene personal del estudiante y las salidas al baño.

El colegio promueve la autonomía del estudiante y por ello deberá desenvolverse en forma independiente en relación con su higiene personal. Por tanto, ningún funcionario del Colegio podrá hacer higiene personal a un estudiante/a, salvo situaciones de excepción, previamente autorizadas por el apoderado y de acuerdo con este reglamento.

11.16 REGULACIONES REFERIDAS A LA GESTIÓN PEDAGÓGICA.

Se aplica a este nivel de enseñanza, la supervisión, capacitación, revisión pedagógica, normas de evaluación y promoción señaladas en el Capítulo VIII del presente Reglamento.

11.17. REGULACIONES SOBRE ESTRUCTURACIÓN DE LOS NIVELES EDUCATIVOS Y LA TRAYECTORIA DE LOS ESTUDIANTES.

Los cursos quedarán conformados al finalizar el año anterior a aquel en que deban funcionar, considerando como criterio general la edad cronológica de los estudiantes. Una vez iniciado el año escolar, durante las primeras semanas de clases, las educadoras harán actividades para favorecer la adaptación de los estudiantes a sus nuevos niveles y el traspaso entre las educadoras de los niveles de origen y destino. Dentro de estas adaptaciones se encuentran, las jornadas reducidas de los primeros días de clases entre otras.

11.18. REGULACIONES SOBRE SALIDAS PEDAGÓGICAS.

La regulación de las salidas pedagógicas del nivel parvulario se incluye en el Protocolo de Salidas Pedagógicas incorporado al presente Reglamento en el Anexo N 5.

11.19. REGULACIONES REFERIDAS AL ÁMBITO DE LA CONVIVENCIA ESCOLAR EN EL NIVEL DE EDUCACIÓN PARVULARIA.

El ciclo inicial aplica las regulaciones sobre buena convivencia establecidas en el capítulo X. Sin perjuicio de lo anterior para el ciclo inicial se aplican las siguientes especificaciones:

a. Medidas de actuación y procedimientos en relación con los estudiantes.

En el ciclo inicial no se aplican medidas disciplinarias. Sin embargo, el compromiso y deber de los padres es fundamental y condición necesaria para apoyar las diversas necesidades de los estudiantes, por lo que la falta de apoyo o colaboración por parte de los apoderados se considera una falta del apoderado al presente Reglamento. Las medidas posibles de adoptar respecto de los apoderados se regulan en el capítulo II del presente Reglamento.

El equipo de trabajo del nivel de educación parvulario del colegio desarrolla una labor formativa, apegados a las etapas del desarrollo de sus estudiantes, la que se realiza utilizando diferentes técnicas que apuntan a facilitar el desarrollo pleno de los estudiantes.

Así, las medidas que se tomen frente a situaciones que se alejen del buen trato y de la buena convivencia de los estudiantes respecto de sus compañeros, o adultos responsables, tales como golpear, patear, morder, empujar tendrán siempre un carácter formativo, promoviendo el autocontrol, la conciencia de responsabilidad y la reparación del daño causado, todo ello a través del diálogo reflexivo, la modelación de la conducta, mediación y otras instancias de resolución del conflicto, guiado por el adulto a cargo y en concordancia con el trabajo que se acuerde con las familias.

Se destacarán especialmente las conductas de autorregulación y el esfuerzo en el mejoramiento personal de los estudiantes, todo ello desde el acompañamiento del docente, el trabajo en sala y el refuerzo en las familias.

b. Faltas, Medidas disciplinarias y procedimiento aplicables a los adultos.

Si las faltas corresponden a padres o apoderados, se aplicarán las normas dispuestas en este Reglamento sobre responsabilidad de los apoderados pudiendo aplicarles solo aquellas medidas que se encuentran debidamente establecidas, lo anterior con pleno respeto al debido proceso.

En cuanto a las faltas cometidas por personal del Colegio, éstas se regirán por el Reglamento Interno de Orden, Higiene y Seguridad y, tratándose de conductas de violencia escolar, activando el protocolo correspondiente.

c. Procedimiento de gestión colaborativa de conflictos.

En el Nivel Parvulario se fomentará el modelaje de conductas de buena convivencia, el diálogo con los estudiantes y la resolución constructiva de conflictos como estrategia educativa de manera de ir creando hábitos sociales que favorezcan la conciencia de la buena convivencia como tarea de todos.

CAPÍTULO XII

APROBACIÓN, MODIFICACIONES, ACTUALIZACIÓN Y DIFUSIÓN DEL REGLAMENTO INTERNO ESCOLAR.

Las normas de este Reglamento Interno se revisarán, al menos una vez al año, ajustándose a la normativa vigente y se verificará que los responsables de aplicar las acciones contenidas en los protocolos y procedimientos establecidos en él continúen vinculados al establecimiento y en el ejercicio de las funciones correspondientes.

Las acciones de revisión y modificación del Reglamento Interno serán coordinadas por Rectoría y serán consultadas con el Consejo Escolar.

Sus modificaciones comenzarán a regir a partir del año escolar siguiente, salvo que respondan al cumplimiento de una obligación legal.

DIFUSIÓN.

El Presente Reglamento estará disponible en la página web del colegio, se informará vía mail a profesores y apoderados que está disponible para ser descargado en www.csanantonio.cl. Además, estará disponible de manera impresa en la secretaría de Rectoría e inspectoría colegial.

Al inicio del año escolar se realizará una presentación a cargo del equipo de formación y convivencia de los cambios y actualizaciones a los profesores y a través de los profesores durante las horas de Consejo de curso se entregará la información a los estudiantes.

CONSIDERACIÓN FINAL.

Cualquier situación no contemplada en este Reglamento, será resuelta por Rectoría con el apoyo del Consejo Escolar, de acuerdo con las exigencias legales y reglamentarias vigentes.

ANEXO Nº 1

PROTOCOLO DE ACTUACIÓN FRENTE A LA DETECCIÓN DE SITUACIONES DE VULNERACIÓN DE DERECHOS DE LOS PÁRVULOS Y ESTUDIANTES⁴⁰. COLEGIO SAN ANTONIO DE VILLA ALEMANA

1. Contenido:

- Estrategias y medidas de prevención de posibles actos de vulneración de derechos de los estudiantes y, Protocolo de actuación frente a la detección de situaciones de vulneración de derechos del párvulo o estudiante.

2. Objetivo:

- Describir las medidas y estrategias de prevención de situaciones de vulneración de derechos de los párvulos y estudiantes; Describir las etapas, plazos y los responsables de implementar las acciones y criterios para actuar frente a situaciones que constituyan una vulneración a los derechos de los estudiantes y párvulos.

3. CONCEPTOS GENERALES

a. Vulneración de derechos del niño:

Es toda acción u omisión que transgrede los derechos de niños, niñas y/o adolescentes, cometidos por quienes tienen el deber de cuidado directo, que impide la satisfacción de las necesidades físicas, sociales, emocionales y cognitivas, y el efectivo ejercicio de sus derechos.

Para los efectos del presente Protocolo se consideran acciones de vulneración entre otras, las siguientes:

a. Negligencia parental y abandono	Descuido o falta de atención de las necesidades físicas y emocionales de un niño, estando los adultos a cargo del mismo en condiciones de poder proveer un ambiente de bienestar, cuidado y buen trato. Es un tipo de vulneración por omisión, en la que el niño no recibe las condiciones básicas de sobrevivencia y bienestar, tales como, falta de alimentación, inasistencia a controles médicos, descuidos en la higiene, incumplimiento de tratamientos médicos, múltiples accidentes por descuido, falta de correspondencia emocional, entre otros. En cuanto a las obligaciones escolares de ese niño, también se considera negligencia parental las inasistencias injustificadas, atrasos reiterados y la falta de correspondencia en el cumplimiento de las obligaciones del apoderado.
------------------------------------	--

⁴⁰En la redacción del presente documento se han considerado los principios del PEEV y documentos oficiales que orientan esta materia, especialmente "Orientaciones para el buen trato en Educación Parvularia; hacia una práctica bien tratante y protectora.", las normas del Código Civil y de Familia y la Ley N° 21.430 sobre Sistema de Garantías y Protección Integral de los derechos de la niñez y adolescencia.

b. Maltrato psicológico	Conductas dirigidas a causar temor, intimidar y controlar la conducta del niño, tales como hostigamiento verbal, insultos, descalificaciones, amenazas, rechazo implícito o explícito. El hostigamiento basado en la discriminación por raza, religión, sexo, género, entre otros, también se considera maltrato psicológico, así como ser testigo de violencia intrafamiliar.
c. Maltrato físico	Cualquier acción, no accidental, por parte de los adultos a cargo que provoque daño físico, visible o no, al niño. Puede tratarse de un castigo único o repetido y su magnitud puede ser leve, moderada o grave, cause o no lesión corporal. Si las hay, se deberá realizar la denuncia correspondiente, luego de la constatación de lesiones en el centro de salud que corresponda al territorio en que se encuentre emplazado el colegio.
d. Abandono Emocional	Es la falta persistente de correspondencia a las señales (llanto, sonrisa), expresiones emocionales y/o conductas de los niños y adolescentes que buscan proximidad y contacto afectivo, así como la falta de iniciativa de interacción y contacto, por parte de una figura adulta estable. Se puede evidenciar esta conducta en el apoderado, por ejemplo, cuando en las entrevistas o la interacción con el niño no presenta interés, lo descalifica o bien no manifiesta compromiso afectivo con éste.

4. Activación del protocolo;

El Protocolo de Vulneración de Derechos se activa cuando:

Cualquier miembro de la comunidad toma conocimiento de una situación de vulneración de derechos de un estudiante ya sea por el mismo que devela la situación o por un tercero que informa a algún miembro del Colegio San Antonio de Villa Alemana.

5.- Medidas y estrategias de prevención de situaciones de vulneración de derechos.

Reconociendo que las acciones que activan el presente Protocolo se verifican fuera del establecimiento, por quienes son llamados por ley a ser los custodios de sus hijos/as, niños, niñas y adolescentes menores de edad, el Colegio establecerá las siguientes medidas y estrategias de prevención.

5.1. Medidas de prevención:

- Registro diario de asistencia a clases, y puntualidad a cargo de docentes y/o educadoras.
- Registro y control de ingreso y retiro de los estudiantes al inicio, durante y al finalizar la jornada escolar a cargo de docentes y/o educadora, o personal de informaciones o inspectoría, según corresponda.
- Contacto frecuente con las familias a través de entrevistas, reuniones y conductos regulares de atención.

5.2. Estrategias de prevención.

- Trabajo con estudiantes desde el currículum en Hora de Orientación, especialmente en temáticas de afectividad, autoprotección y resguardo de derechos.
- Trabajo con los Padres y Apoderados a través de talleres de fortalecimiento de habilidades parentales y Escuela para Padres;
- Capacitación a profesores y asistentes de la educación en estrategias de detección temprana y gestión del presente Protocolo.

- Capacitación al equipo directivo y de convivencia escolar en aspectos legales de protección de la Primera Infancia.

6. Denuncia obligatoria.

El Art. 175 del Código Procesal Penal, letra e, señala:

“Los directores, inspectores y profesores de establecimientos educacionales de todo nivel, deben denunciar los delitos que afecten a los estudiantes o que hubieren tenido lugar en el establecimiento.

La denuncia realizada por alguno de los obligados en este artículo eximirá al resto”⁴¹.

Art. 176 del Código Procesal Penal, señala que las personas indicadas en el artículo anterior deberán hacer la denuncia dentro de las veinticuatro horas siguientes al momento en que tomaren conocimiento del hecho criminal.

La falta de denuncia puede acarrear multas de hasta 4 UTM⁴².

En caso de que la vulneración sea eventualmente constitutiva de delito como lesiones graves, por ejemplo, señales de abuso sexual o equivalentes, se procederá a presentar denuncia, de acuerdo a lo señalado, sin perjuicio de evaluar la presentación de una Medida de Protección ante Tribunales de Familia, Fiscalía o derivación a alguna otra entidad competente (OLN por ejemplo).

NOTA.

El Colegio no investiga delitos, así como tampoco recopila pruebas sobre los hechos, dado que ello es competencia exclusiva de los Tribunales de Justicia. Se mantendrá, sin embargo, la disponibilidad de antecedentes académicos y administrativos del estudiante en caso de requerirse por los tribunales de justicia u otros organismos que lo soliciten formalmente al colegio.

En caso de que se requiera al colegio por estos antecedentes, el responsable de prestar la colaboración será el director de ciclo correspondiente.

7. PROTOCOLO DE ACTUACIÓN (vulneración en general, maltrato parental y VIF)⁴³

a. Aspectos de general aplicación.

Desde que el colegio toma conocimiento de la situación de vulneración de derechos, se intentará resguardar la intimidad e identidad de los estudiantes involucrados. En las primeras actuaciones de ese protocolo (atención al estudiante que devela el hecho o evidencia de vulneración) se procurará que esté acompañado de un funcionario o de sus padres, cuando concurran al Colegio, evitando en todo momento la sobreexposición hacia la comunidad, la interrogación o indagación inoportuna, sólo remitiéndose a lo que el alumno espontánea y voluntariamente quiera contar, de manera de evitar su revictimización. El Colegio determinará la conveniencia de informar de la situación al resto de la comunidad, siempre resguardando la confidencialidad y protección, no siendo en ningún caso obligatorio comunicarlo a la totalidad de la comunidad educativa.

⁴¹ En nuestro colegio la responsabilidad de la denuncia la tiene el Rector, quien podrá delegarla, en el Director de Ciclo u otro miembro del equipo de convivencia escolar, en caso de ausencia o imposibilidad.

⁴² Literal x) Anexo N° 1 Circular N° 482/2018 y N° 860/2018 Supereduc.

⁴³ Literal v) Anexo N° 1 Circular N° 482/2018 y Circular N° 860/2018. Supereduc. De la obligación de resguardar la intimidad e identidad de los estudiantes involucrados y de la información al resto de la comunidad escolar.

Recordar en todo momento que el colegio no investiga siendo esta tarea de los órganos públicos competentes (tribunales de justicia, OLN y otros)

b. Otros aspectos

Tanto en la activación del presente protocolo como en cada una de las etapas en que se desarrolla se considerarán los siguientes aspectos:⁴⁴

1. Medidas y forma de comunicación con los apoderados:

Para mantener la comunicación necesaria con las familias se utilizarán los conductos regulares de información del colegio privilegiando las entrevistas para informar y acordar planes de trabajo casa-colegio, medidas de resguardo al estudiante y acciones con el equipo de apoyo y de seguimiento. Siempre se deberá respaldar la información.

Los apoderados estarán permanentemente informados de las etapas y acciones de este protocolo, así como aquellos funcionarios del Colegio que deban realizar una o más de las acciones que se describen en el párrafo anterior.

Sin perjuicio de lo anterior, se debe tener especial cuidado en este punto si la vulneración de derecho proviene o se sospecha que provenga de parte de algún familiar o adulto cercano al estudiante, ya que puede existir resistencia a colaborar. Lo mismo si la develación de la situación la realiza el mismo estudiante, puede generar una crisis familiar que obstaculice el proceso de resguardo o reparación, por lo que la determinación de tomar contacto con algún familiar debe ser considerada y realizada con prudencia.

2. Las medidas de resguardo dirigidas a los estudiantes afectados consideran las siguientes acciones⁴⁵:

- Activación de medidas de apoyo psicosocial y pedagógico, tales como intervención del equipo de orientación, análisis de conveniencia en cuanto a la eximición del deber de asistir al Colegio por un tiempo prudente, reducción de jornada escolar, recalendarización de trabajos y evaluaciones, entre otras. Esta determinación estará a cargo del equipo pedagógico y de orientación, previa consulta a los directores de ciclo y rectoría.

- El equipo de orientación, directores de ciclo y rectoría evaluará la conveniencia de la derivación del estudiante a las instituciones y organismos competentes, como OPD, OLN o equivalente.

3. Medidas formativas, pedagógicas y/o de apoyo psicosocial aplicables a los estudiantes involucrados en los hechos que originan la activación del protocolo. Las medidas están descritas en el Capítulo IX de este Reglamento.

4. Procedimiento para cumplir con la obligación de poner en conocimiento de manera formal a los Tribunales de Familia de cualquier hecho que constituya una vulneración de derechos en contra de un estudiante.

Cuando existan antecedentes que hagan presumir la existencia de una vulneración de derechos del estudiante, los directores de ciclo y/o rector podrán comunicar dicha situación a través de oficio, carta o por medios electrónicos a fin de poner en antecedente al tribunal sobre la situación y las peticiones que se realicen para resguardar el derecho del estudiante. Entre estas se encuentra la posibilidad de solicitar una medida de protección a su favor.

⁴⁴ Literal vi) Anexo N° 1 Circular N° 482/2018 y Circular N° 860/2018. Supereduc.

⁴⁵ Literales i) al iv) del Anexo N° 1 Circular N° 482/2018 y literales i) a iii) Anexo N° 1 Circular N° 860/2018 Supereduc. 7 Literales iv) del Anexo N° 1 Circular N° 482/2018 y Circular N° 860/2018, Supereduc.

Protocolos según tipo de vulneración de derechos del niño, niña o adolescente.

Este protocolo aplica para casos de vulneración de estudiantes del nivel de educación parvularia, básica y media⁴⁶

1. PROTOCOLO POR NEGLIGENCIA O ABANDONO

ETAPA Y ACCIONES <u>ACTIVACIÓN</u>	RESPONSABLE	PLAZO
<ol style="list-style-type: none"> 1. Quien detecte la situación lo informará al Director de Ciclo. Se entenderá activado el protocolo al momento de esta información. 2. El Director de Ciclo informará al Rector sobre la activación del Protocolo. 	<p>Todo aquel que detecte la situación.</p> <p>Director de Ciclo</p>	<p>Tan pronto se tome conocimiento del hecho.</p> <p>El mismo día de activado el protocolo</p>
<p><u>INDAGACIÓN</u></p> <ol style="list-style-type: none"> 3. El Director de Ciclo inicia la indagación sobre la situación de negligencia parental, una vez informado de la situación por el Profesor tutor o funcionario. 4. Si se trata de ausencias al Colegio o atrasos reiterados injustificados u otras negligencias parentales escolares con consecuencias para el progreso escolar del estudiante, se debe señalar el número y fecha de las inasistencias, atrasos o episodios. Asimismo, se debe presentar la evidencia de las citaciones, entrevistas o información en la agenda a través de las que se ha puesto en conocimiento del apoderado esta situación. Se considerará reiteración cuando los atrasos superen los 5 dentro del mes. Obs.: se aplicará en la Resolución Exenta N° 0432 del 28 septiembre de 2023 de la SIE. 5. Citación al apoderado a través de la agenda o correo electrónico institucional, a una entrevista con el profesor tutor /tutor y/o Director de Ciclo Si no asiste sin justo motivo, se llamará para averiguar el motivo y fijar una nueva fecha. 	<p>Funcionario, Profesor tutor, Director de Ciclo</p>	<p>1 semana (7 días hábiles)</p> <p>Primera citación: 5 días hábiles de activado el protocolo.</p>

⁴⁶ De acuerdo a lo establecido en anexo 1 de la Circular N° 482 y 860 de la Superintendencia de Educación.

<p><u>SEGUIMIENTO</u></p> <p>9. En caso de tratarse de un acto que, eventualmente sea constitutivo de delito, el Rector⁴⁷, o a quien delegue, presenta la denuncia, según el art. 175 del Código Procesal Penal, sin perjuicio de evaluar la presentación de una Medida de Protección ante Tribunales de Familia, o derivación a alguna otra entidad competente.</p>	<p>Rector o Delegado</p>	<p>Dentro de las 24 horas. Desde que se toma conocimiento del hecho.</p>
<p><u>CIERRE</u></p> <p>10. Habiéndose realizado las acciones de acompañamiento y evidenciando el progreso del estudiante, el Director de Ciclo procederá al cierre del protocolo y al registro en la hoja de vida del estudiante. Se informará del cierre a Rectoría del colegio.</p>	<p>Director de Ciclo/Rector</p>	<p>30 a 60 días, sin perjuicio de que el seguimiento pueda continuar. Fase post protocolo en caso de necesidad</p>

PROTOCOLO DE VULNERACIÓN; VIOLENCIA INTRAFAMILIAR.

ETAPA Y ACCIONES	RESPONSABLE	PLAZO
<p><u>ACTIVACIÓN</u></p> <p>1. Si un estudiante llega al Colegio con lesiones físicas evidentes o relata haber sido golpeado o agredido fuera del colegio y en su contexto familiar, quien evidencie las lesiones o reciba el relato espontáneo y voluntario del alumno, deberá brindarle contención emocional inicial, activando protocolo e informando inmediatamente al Director de Ciclo quien informará de esta situación al Rector.</p> <p>2. Se deberá dejar por escrito la situación indicando el nombre del estudiante, día y hora, relato, lo más textual posible y entregar el documento al Director de Ciclo quien se comunicará con la familia para informar la activación del presente protocolo.</p> <p>3. En todo momento se procurará resguardar la intimidad e identidad del estudiante.</p> <p>4. Denuncia: En caso de tratarse de un hecho que revista las características de delito, (lesiones graves, alto impacto en la conducta del niño o</p>	<p>Quien recibe la información/Director de Ciclo / Rector</p> <p>Quien recibe la información Director de Ciclo / Rector</p> <p>Centro de salud</p>	<p>Tan pronto se tome conocimiento del hecho.</p>

⁴⁷ En todos los casos que se deba activar una denuncia penal, el Rector podrá delegar esta responsabilidad en el Director de Ciclo u otro funcionario, en caso de ausencia o imposibilidad. De ello quedará registro en la carpeta del protocolo.

<p>estudiante, signos evidentes de maltrato)⁴⁸ El Rector presentará la denuncia, o a quien le delegue esta función en caso de imposibilidad o ausencia, según el art. 175 del Código Procesal Penal, sin perjuicio de evaluar la presentación de una Medida de Protección ante instituciones relacionadas, el resguardo de derechos y la protección del estudiante (OPD, OLN y/o Tribunal de Familia).</p> <p>5. Constatación de lesiones. Cuando haya señales físicas de agresión y sea necesario constatar lesiones, el/la encargada de primeros auxilios y en su ausencia algún integrante del equipo de orientación y/o el encargado de convivencia acompañará al estudiante al centro asistencial más cercano. En caso de imposibilidad de alguno de estos, el Rector designará al funcionario que lo acompañe. Se solicitará al apoderado que asista de inmediato al colegio para ser informado de la situación y se le solicitará su presencia en dicho centro asistencial.</p>		<p>Denuncia: dentro de las 24 horas desde que se toma conocimiento del hecho.</p> <p>Constatación de lesiones:</p> <p>Tan pronto se tome conocimiento del hecho y se evalúe la necesidad.</p> <p>Información a la familia.</p> <p>De inmediato.</p>
<p style="text-align: center;"><u>SEGUIMIENTO</u></p> <p>6. Entrevista con el apoderado. Posterior a la constatación de lesiones o información previa al apoderado, el Director de Ciclo lo citará para una entrevista, en la que se procurará llegar a compromisos de cambio en la dinámica parental. Se debe dejar constancia por escrito en la carpeta del estudiante.</p> <p>7. Junto con ello se deberán activar algunas de las siguientes medidas formativas, pedagógicas y/o de apoyo psicosocial para el niño o estudiante:</p> <ul style="list-style-type: none"> - Plan de acompañamiento y apoyo especializado al estudiante según necesidad. - Activación de contenidos en hora de orientación - Información discrecional y procurando guardar la confidencialidad del asunto, a todos los docentes del estudiante o ciclo si fuese necesario a fin de coordinar acciones de acompañamiento, prevención e 	<p>Director de Ciclo /VR Académico</p> <p>Director de Ciclo / profesor tutor.</p>	<p>Plazo entrevista: dentro de las 24 horas siguientes de conocido el hecho.</p> <p>Otros plazos</p> <p>a.- seguimiento: 2 a 4 semanas desde activación, salvo necesidad de ampliar según estado del estudiante.</p>

⁴⁸ Como referencia a la categorización de las lesiones, ver https://www.minsal.cl/sites/default/files/files/Guia_maltrato_Valente26dic2013.pdf

<p>información.</p> <p>8- Acompañamiento psicológico a través de derivación y coordinación con especialistas externos.</p> <p>De todo lo que se acuerde se entregará la información oportuna a las familias, procurando mantener una constante comunicación y registro en la carpeta del estudiante.</p> <p>9. Durante las siguientes semanas, el profesor tutor junto con el Director de Ciclo realizarán acciones de monitoreo de seguimiento a fin de constatar el progreso en la situación del estudiante. De ello se informará a los apoderados y se dejará constancia en la carpeta (Carpeta del estudiante, que contiene los datos y las acciones que se han realizado en este protocolo) del niño o estudiante.</p>		
<p><u>CIERRE</u></p> <p>10. Verificada la ausencia de nuevas situaciones de vulneración, el Director de Ciclo, con el visto bueno de la Rectoría procederá a cerrar el protocolo y registrar en la carpeta del estudiante y en su hoja de vida. De todo ello se informará a Rectoría.</p>	<p>Director de Ciclo /Rectoría</p>	<p>30 a 60 días, sin perjuicio de que el seguimiento pueda continuar si hay nuevas acciones o se requiere en razón de la situación del estudiante.</p>

8. Otras situaciones de maltrato.

a. Maltrato escolar por otro estudiante del Colegio.

Si un estudiante relata a un miembro de la comunidad escolar, haber sido maltratado por **un estudiante del mismo Colegio** o si él mismo sospecha que un estudiante está siendo víctima de maltrato por otro estudiante, **se activará el protocolo de Maltrato Escolar (Anexo Nº 6) de este Reglamento.**

b. Maltrato escolar por un funcionario del Colegio.

Si un estudiante relata a un funcionario del Colegio haber sido maltratado por un funcionario del Colegio, o si existe sospecha de ello, se activará el protocolo correspondiente sobre **Maltrato Escolar (Anexo Nº 6).**

c. Maltrato escolar por un apoderado del Colegio.

En caso de que un estudiante relate haber sido maltratado por un apoderado del Colegio, en el contexto de una actividad oficial del colegio, se procederá a activar el **protocolo de Maltrato Escolar (Anexo Nº 6)**.

d. Maltrato de un apoderado a un estudiante del colegio fuera del establecimiento o en una actividad no colegial.

En estos casos no es competencia del colegio activar protocolos. Es una situación que le corresponde asumir a la familia del afectado.

9. Instituciones relacionadas con el resguardo de derechos y la protección del estudiante.

Frente a la sospecha o evidencia de un caso de maltrato, violación o abuso sexual infantil concurrir o comunicarse con:

- Comisarías de su comuna, plan cuadrante (Carabineros de Chile).
- Policía de Investigaciones (PDI).
- Tribunales de Familia.
- Fiscalía.
- Oficinas Locales de la Niñez
- Servicio Médico Legal.
- 149: Fono Familia de Carabineros de Chile: entrega información y orientación sobre casos de abusos sexuales, entre otros temas. Funciona las 24 horas del día, todos los días con cobertura a nivel nacional.
- 147: Fono niños de Carabineros de Chile: atiende llamados de niños/as y adolescentes que se sientan amenazados o vulnerados, especialmente frente a situaciones de abuso sexual. Se entrega información, orientación y se acoge la denuncia. Funciona todo el año, las 24 horas del día con cobertura a nivel nacional.
- 800 730800: Servicio Nacional de Menores: reciben consultas sobre maltrato infantil y abuso sexual. La línea funciona de lunes a viernes de 9 a 18:00 hrs. Después las llamadas son derivadas a la Policía de Investigaciones (PDI).
- 800 220040: Programa de Violencia Intrafamiliar y de Maltrato: Infantil, de la Corporación de Asistencia Judicial: reciben denuncias y consultas sobre maltrato infantil y violencia intrafamiliar. Se entrega información, derivando el caso a la institución que corresponde, y aconsejando a quienes llaman muy afectados. Funciona de lunes a viernes de 9:00 a 14:00 y de 15:00 a 18:00 hrs.
- 22 639 9084: Centro de Víctimas, de la Corporación de Asistencia Judicial CAVI: se puede consultar sobre asesoría legal para casos de delitos violentos que generen lesiones graves y gravísimas, que tengan causas en las fiscalías (violación, parricidio y explotación sexual de niños y niñas), entre otros. El horario de atención es de 9:00 a 18:00 hrs, de lunes a viernes.

11. Difusión del Protocolo.

El presente protocolo se pondrá a disposición de toda la comunidad para su conocimiento a través de la página web del Colegio.

Es responsabilidad del Director de Ciclo coordinar la socialización de este protocolo por ciclo y a los distintos estamentos del colegio.

Junto con ello se dará a conocer a los apoderados, a través del Centro de Padres y Apoderados; a los estudiantes, a través del Centro de Estudiantes; a los docentes, asistentes de la educación, personal auxiliar, personal administrativo y equipo directivo en actividades de capacitación que se establezcan para el conocimiento de los protocolos del Colegio.

ANEXO Nº 2:⁴⁹

PROTOCOLO FRENTE A AGRESIONES SEXUALES Y HECHOS DE CONNOTACIÓN SEXUAL QUE ATENTEN CONTRA LA INTEGRIDAD DE LOS ESTUDIANTES COLEGIO SAN ANTONIO DE VILLA ALEMANA

1. Contenido:

- Estrategias y medidas de prevención de posibles actos de abuso sexual o hechos de connotación sexual respecto de estudiantes del colegio y,
- Protocolo de actuación frente a la detección de situaciones de abuso sexual o hechos de connotación sexual del párvulo o estudiante.

2. Objetivo:

- Describir las medidas y estrategias de prevención de situaciones de abuso sexual y hechos de connotación sexual de los párvulos y estudiantes;
- Describir las etapas, plazos y los responsables de implementar las acciones y criterios para actuar frente a situaciones que constituyan atentado contra la integridad sexual de nuestros estudiantes.

3. CONCEPTOS GENERALES

El protocolo de abuso sexual y hechos de connotación sexual, en el contexto escolar comprende las siguientes conductas

- a. Abuso sexual: El abuso sexual infantil es el contacto o interacción entre un niño o niña con un adulto, caracterizado por la ejecución de un acto de significación sexual. Pueden ser actos cometidos con niños del mismo o diferente sexo del agresor, conducta que lesiona la integridad sexual del niño y estudiante, siendo constitutiva de delito, según lo prescrito en los artículos 361 y siguientes del Código Penal. Este agravio implica la imposición a un niño o adolescente de una actividad sexualizada en que el ofensor obtiene una gratificación, es decir, es una imposición intencional basada en una relación de poder. Esta imposición se puede ejercer por medio de la fuerza física, el chantaje, la amenaza, la seducción, la intimidación, el engaño, la utilización de la confianza, el afecto o cualquier otra forma de presión o manipulación psicológica.

Tipos de abuso sexual:

- a.1. Abuso sexual propio: es una acción con significación sexual distinta a una relación sexual, ejecutada por un hombre o una mujer mediante contacto corporal con un niño o niña, o que hubiere afectado sus genitales, aun cuando no haya habido contacto físico.
- a.2. Abuso sexual impropio: es la exposición a niños o niñas a hechos de connotación sexual, tales como:

⁴⁹ En la redacción del presente Protocolo se han considerado lo contemplado en el PEEV, en el documento "Orientaciones para el buen trato en Educación Parvularia; hacia una práctica bien tratante y protectora" y orientaciones disponibles en la página web ministerial, especialmente "Orientaciones para la elaboración de un Protocolo de Actuación. Maltrato, acoso, abuso sexual, estupro y otros delitos de carácter violento, develados en establecimientos educacionales, MINEDUC, 2020.

- Exhibición de genitales.
- Realización del acto sexual.
- Masturbación.
- Sexualización verbal.
- Exposición a pornografía.

a.3 Violación: Consiste en el acceso carnal por la boca, ano o vagina de un niño/a menor de 14 años. También es violación si la víctima es mayor de 14 años y el agresor hace uso de la fuerza o intimidación, aprovechándose de que se encuentra privada de sentido o es incapaz de oponer resistencia. Asimismo, será violación si el acceso carnal se realiza en una persona con trastornos o enajenación mental.

a.4 Estupro: es la realización del acto sexual con un niño o niña mayor de 14 años, aprovechándose de su ignorancia o inexperiencia sexual o mediante del abuso de una relación de dependencia o autoridad, sea ésta de carácter laboral, educacional o de cuidado, o bien si la engaña abusando de la inexperiencia o ignorancia sexual de la víctima.

a.5 Producción de Pornografía Infantil: Participar en la elaboración de material pornográfico en el que participen menores de 18 años, cualquiera que sea su soporte.

a.6 Almacenamiento de Material Pornográfico: Almacenamiento de material pornográfico en el que hayan sido utilizados menores de 18 años, cualquiera sea su soporte.

a.7 Facilitación de la Prostitución Infantil: Promover o facilitar la explotación sexual comercial de menores de dieciocho años.

NOTA

Para los efectos de este protocolo constituyen agresión sexual, aquellas acciones de carácter sexual proferidas a un miembro de la comunidad educativa por uno de sus integrantes o un tercero, sin el consentimiento del afectado, que se materialicen por cualquier medio -incluyendo los digitales- dentro o fuera del establecimiento educacional⁵⁰.

4. Activación del protocolo;

El Protocolo de abuso sexual o hechos de connotación sexual contra un estudiante del colegio se activa cuando:

Cualquier miembro de la comunidad toma conocimiento de una situación de abuso sexual o hechos de connotación sexual contra un estudiante ya sea que el mismo estudiante revele la situación o se informe por un tercero a algún miembro del Colegio.

5. Medidas y estrategias de prevención de situaciones de vulneración de derechos.

Reconociendo que las acciones que activan el presente Protocolo se pueden verificar ya en el contexto familiar o social del estudiante y también en el contexto de sus actividades escolares, es que el Colegio San Antonio de Villa Alemana establece las siguientes medidas y estrategias de prevención y resguardo de la indemnidad sexual de sus estudiantes.

⁵⁰Circular N° 482, p. 21.

5.1. Medidas administrativas:

a. Funcionarios nuevos.

1. En los procesos de selección del personal del Colegio, se solicitará a los entrevistados entre otros los siguientes documentos:
 - Certificado de antecedentes actualizado.
 - Certificado de no tener inhabilidades para trabajar en contextos escolares o con menores de edad.
 - Certificado de no encontrarse en el Registro de condenas por delito de Maltrato Relevante y Trato degradante.
2. Se realizará una entrevista psicológica.

b. Funcionarios antiguos:

1. A los funcionarios del colegio; se les solicitará, semestralmente, la renovación de su certificado de antecedentes.

3. Personal externo que realiza labores en el colegio (temporal o permanente)

Las personas que trabajan en el Colegio y que son contratadas por una empresa externa, deben ser debidamente acreditadas por dicha empresa, quien se hace responsable de sus actos dentro del Colegio. En este sentido se deberá solicitar que se mantengan disponibles y comprobables sus referencias, se exija el uso de una credencial y capacitación en el presente instructivo. Deberán asimismo entregar a la persona responsable de la empresa, al menos una vez al año, su certificado de antecedentes y quedar constancia escrita de que no están en la lista de personas inhabilitadas para trabajar con menores. Sin perjuicio de lo anterior, la Rectoría se reserva el derecho de no permitir el ingreso a las personas que no considere idóneas.

5.2 : Medidas de prevención en el uso de baños, camarines y espacios comunes del colegio.

a.1 Baños: Los baños están separados para hombres y mujeres y debidamente señalados con un cartel en la puerta de ingreso. Hay también en el colegio un baño universal para uso de alumnos Trans o con movilidad reducida u otra necesidad equivalente.

a.2 Los baños de los estudiantes no deben ser utilizados por adultos ni tampoco por personas ajenas al Colegio.

a.3 Los baños de los adultos estarán debidamente señalizados y no deben ser utilizados por un niño o estudiante.

a.4 Si un estudiante presenta movilidad reducida u otra dificultad para ir al baño solo, podrá solicitar ayuda y será acompañado por las personas autorizadas expresamente por sus padres para ello. Esta autorización debe quedar archivada en la carpeta del niño o estudiante que presenta esta condición y tendrá vigencia sólo para el año en curso. Si un párvulo requiere apoyo en el cambio de ropa porque se ha mojado, ensuciado u otra situación que obligue al cambio de ropa, se procederá de acuerdo al protocolo correspondiente⁵¹, solicitando la concurrencia del apoderado para asistir o bien, si el apoderado ha autorizado para que se le apoye, se procederá al apoyo en el cambio de acuerdo a lo establecido en el reglamento y se informará al apoderado. En caso de que se requiera el cambio de ropa de un estudiante de otro nivel, se solicitará previamente la correspondiente autorización y se actuará según lo descrito en las regulaciones sobre educación parvulario.

⁵¹ Disponible en el capítulo sobre regulación de Educación Parvulario, RIE.

b. Camarines.

b.1 Los camarines están separados para hombres y mujeres.

b.2 Está prohibido que un estudiante mayor ingrese al camarín en horario de los estudiantes menores o niños y viceversa. Los camarines de los niños y estudiantes no pueden ser utilizados simultáneamente por adultos ni tampoco por personas ajenas al Colegio. En los momentos en que sea necesaria la supervisión de los estudiantes en los camarines, esta se hará al menos por dos adultos presentes y desde un sector en que se mantenga la distancia necesaria para proteger la intimidad de los estudiantes.

c. Atención de Primeros Auxilios.

En caso de requerirse el cambio de ropa justificado por una emergencia de salud, ya sea por un accidente, fractura, herida u otras deberá procederse por la persona encargada en presencia de otro funcionario del colegio, de preferencia del mismo sexo, debiendo informarse de inmediato al apoderado de dicha situación.

d. Visibilidad externa: En aquellos espacios en que se atiende a los estudiantes tales como salas de clases, salas de entrevistas, laboratorios, biblioteca, oficinas, salas de arte, salas de entrevistas, entre otros, deberán disponerse puertas vidriadas o ventanas que faciliten la visibilidad desde fuera. Lo mismo debe procurarse para aquellos lugares en que se realicen actividades pastorales o de apoyo psicológico o psicopedagógico.

e. Los estudiantes no podrán permanecer en Biblioteca, Gimnasio u otras dependencias, sin supervisión de un adulto.

f. Entrevistas con estudiantes. Para las entrevistas con estudiantes se deberá privilegiar los espacios abiertos; de requerirse un espacio cerrado, éste deberá contar con visibilidad desde fuera.

g. Actividades fuera del colegio. En relación con las actividades fuera del colegio tales como salidas pedagógicas, campamentos, participación en competencias o similares, los estudiantes deberán estar supervisados al menos por un adulto. Para el traslado se privilegiará el transporte contratado por el colegio; si no es posible o la actividad no lo requiere, los estudiantes podrán ser trasladados por un adulto, siempre y cuando vaya acompañado por otro adulto en el auto particular. No podrá viajar solo un adulto con un estudiante que no sea su hijo. En caso de que esto no sea posible, debe existir autorización expresa del apoderado del estudiante.

6. Resguardo de derechos de los estudiantes en el contacto por redes sociales o por otra plataforma o correo institucional que no sea el oficial del colegio.

No está permitido a los funcionarios del colegio mantener comunicación con los estudiantes por redes sociales o por otra plataforma o correo institucional que no sea la oficial del colegio.

Tampoco se permite que los funcionarios graben, fotografíen o suban material a las redes sociales en las que se pueda identificar a los estudiantes. Sólo se permite, previa firma del consentimiento informado, utilizar el material audiovisual en que aparezcan estudiantes y difundirlo a través de la plataforma y los medios digitales oficiales del colegio.

7. Resguardo de derechos de los estudiantes en relación con los Apoderados.

El colegio privilegia su labor educativa dentro de un contexto de orden y respeto. Por tanto:

- El apoderado deberá respetar los horarios de ingreso y salida del colegio y las normas sobre retiro anticipado que se consideran en el RIE.

- Si requiere una entrevista personal, deberá solicitarla por los conductos regulares.
 - Al apoderado no le está permitido ingresar al colegio a la zona de sala de clases u otras, durante la jornada escolar. Al ingresar al colegio deberá informar en Portería/ Informaciones, el motivo de su visita, persona de contacto y se registrará esta circunstancia junto con la hora y el día en que ocurra.
 - El apoderado deberá procurar no interrumpir la jornada de su hijo con llamados por celular, whatsapp u otro.
- Se podrán adoptar otras medidas de resguardo para proteger la integridad del estudiante, según la gravedad del caso, dentro de las que se considera la separación del adulto eventualmente responsable de su función directa con los estudiantes o niños, mientras dure la investigación⁵².

8. Estrategias de Capacitación

- a. Se realizará anualmente, una actividad de capacitación a todo el personal sobre aspectos normativos de la convivencia escolar con especial énfasis en el resguardo de derechos de los estudiantes e información sobre los protocolos institucionales.
- b. Se realizará al menos anualmente una actividad de capacitación con los Padres y Apoderados sobre ciudadanía digital y el buen uso de las redes sociales.
- c. Capacitaciones al personal, docente y asistente de la educación en temáticas relacionadas con la identificación de las señales de alerta, acciones tempranas y contención emocional (PAP; primeros auxilios emocionales).
- d. Activación de acciones de promoción escolar, tanto a apoderados como a funcionarios escolares, sobre la importancia de la puntualidad al ingreso y retiro de la jornada escolar.

Estrategias con los estudiantes.

- Acciones del Plan de Formación relativas a la educación socioemocional, afectividad, sexualidad y género y otras que se realizarán a través de jornadas, actividades en Hora de Orientación y actividades de formación católica y/o pastorales, a fin de fortalecer el autoconocimiento, autocuidado y autoestima personal.
- Entrevistas con el profesor tutor y derivación interna si es necesario.
- Contacto frecuente con las familias.

9. Otros resguardos.

De la información que se recabe dentro del protocolo y que se refiera exclusivamente al estudiante involucrado (agresor o agredido), será entregada en copia al apoderado.

⁵²Situación en que la conducta de abuso es realizada por un adulto funcionario del colegio.

10. Juego sexual de exploración y abuso sexual.

Existen situaciones dentro del ámbito escolar que, teniendo una connotación sexual no son propiamente atentados contra la integridad de los estudiantes.

Se debe tener cuidado en no catalogar como abuso una situación entre dos niños/as que puede tratarse de una experiencia exploratoria que es necesario orientar y canalizar sana y adecuadamente y no penalizar ni castigar; no se trata de abuso sexual, por ejemplo, las experiencias sexualizadas que pueden ocurrir entre estudiantes de una misma edad, por ejemplo párvulos o niños de corta edad, pero si se trata de conductas que resultan agresivas o que demuestren un conocimiento que los niños y niñas naturalmente no podrían haber adquirido sin haberlas presenciado o experimentado, podría ser indicador de que uno/a de ellos/as está siendo víctima de abuso sexual por parte de otra persona.

En razón de lo mencionado es importante distinguir entre juego sexual y abuso sexual:

JUEGO SEXUAL	ABUSO SEXUAL
Ocurre entre niños de la misma edad o similar	Es cometido por un estudiante con un desarrollo físico y cronológico mayor que la víctima.
No existe la coerción	Busca preferentemente complacer sus propias necesidades sexuales inmaduras e insatisfechas, en tanto la víctima percibe el acto como abusivo e impuesto.

No obstante, las características del juego sexual entre niños, es importante que la comunidad establezca límites con la finalidad de evitar que se pueda transformar en una situación de vulneración y agresión.

De allí que no se permiten manifestaciones de afecto o connotación sexual dentro del colegio o en actividades oficiales del mismo. Si se recibiere una denuncia o se detectan actos de este tipo, a los estudiantes involucrados se aplicarán las medidas señaladas en el Reglamento Interno Escolar, dejando constancia en su hoja de vida, en términos genéricos a fin de no exponer al estudiante. Junto con lo expuesto y en cumplimiento de las exigencias legales relativas a la no discriminación, no se distinguirá, al momento de aplicar las medidas señaladas en el RIE relacionadas con la manifestación de expresiones de afecto y conductas de connotación sexual, en razón de la identidad de género de los estudiantes involucrados. A todo evento se tratará de una conducta no alineada con el Proyecto Educativo del colegio y por tanto, posible de sancionar.

Se hace hincapié que la responsabilidad en la formación y desarrollo de la identidad sexual de nuestros estudiantes corresponde esencialmente a los padres, sin perjuicio de los deberes del colegio en materia de educación para la afectividad y sexualidad.

El colegio, en respeto a los derechos de todas las personas, no pondrá en conocimiento de los padres y apoderados aquellas situaciones que pertenecen a la intimidad de sus estudiantes, a menos que ello pudieren afectar en su seguridad e integridad física y psicológica o que se dieran en un contexto en que los estudiantes se encuentran bajo la custodia del colegio o sus funcionarios.

Sin embargo, tendrá la obligación de poner en conocimiento de los padres y apoderados aquellas situaciones que pudieren afectarles en el desarrollo de su personalidad e identidad sexual o que no se condicen con su grado de desarrollo, de acuerdo con su edad.

En cualquier caso, siempre se mantendrá toda la información de los estudiantes que se encuentren

involucrados en hechos que no sean abuso sexual en reserva y sólo en conocimiento de los funcionarios autorizados y sus padres y apoderados.

10. Distinción por edades: en cuanto a la categorización de las acciones de agresión o connotación sexual.

a. Estudiante/a victimario menor de 14 años: en este caso se habla de conducta de connotación sexual y no de abuso sexual infantil. Además, no constituye delito e implica solamente medidas de protección. Acá se debe informar a la OLN de la comuna quien podrá solicitar una medida de protección si corresponde.

b. Estudiante victimario mayor de 14 años: implica una conciencia de trasgresión hacia el otro, lo cual reviste caracteres de delito, por lo que procede se realice una denuncia formal ante Ministerio Público, Carabineros de Chile o la Policía de Investigaciones de Chile.

11. Otras situaciones relacionadas con la indemnidad sexual de los estudiantes. Conductas sexuales esperadas y no esperadas.

En la etapa de la primera infancia los niños y niñas presentan conductas en el área sexual que son indicativas de un desarrollo normal, tales como la autoestimulación de su zona genital, exhibición de los genitales a otros niños y niñas, juegos de exploración sexual y preguntas sobre asuntos sexuales, entre otros, sin conocimiento sexual precoz asociado a la sexualidad adulta. Es relevante, por tanto, diferenciar una conducta exploratoria que satisface el autoconocimiento y la curiosidad natural de niños y niñas, de una conducta sexual no esperada para la edad que requiere de un apoyo especializado, debido a que pudiera ser un indicador de daño o una posible vulneración de derechos que atenta contra su bienestar.

Son conductas no esperadas para su edad, la auto estimulación compulsiva y frecuente, actitud erotizada en las relaciones y con objetos no sexuales, involucra a niños y niñas en juegos sexuales no esperados para la edad, conocimiento sexual precoz, utilizando un lenguaje y/o comportamiento que denotan el manejo detallado y específico de conductas sexuales de los adultos, por ejemplo, habla excesivamente sobre actos sexuales, imita conductas sexuales adultas, entre otras.

Estos comportamientos, en general, pueden ir acompañados de un estado emocional de ansiedad, angustia, temor y/o agresividad. Estas conductas levantan la sospecha de que el niño(a) la llega a reproducir, ya sea porque las vivenció y/o porque las observó.

Cabe señalar que la sola presencia de conductas sexuales no esperadas para la edad no es suficiente para establecer el diagnóstico de un posible abuso sexual, ya que puede referirse a otro tipo de situación o problemática.

Acciones que adoptará el colegio.

- Acciones de resguardo del estudiante afectado.
- Acompañamiento del equipo de orientación.
- Derivación interna o externa, previa entrevista con el apoderado y acuerdo de Plan de Trabajo conjunto.

12. Denuncia obligatoria.

El Art. 175 del Código Procesal Penal, letra e, señala:

“Los directores, inspectores y profesores de establecimientos educacionales de todo nivel, deben denunciar los delitos que afecten a los estudiantes o que hubieren tenido lugar en el establecimiento.

La denuncia realizada por alguno de los obligados en este artículo eximirá al resto⁵³.

Art. 176 del Código Procesal Penal, indica que las personas indicadas en el artículo anterior deberán hacer la denuncia dentro de las veinticuatro horas siguientes al momento en que tomaren conocimiento del hecho criminal.

La falta de denuncia puede acarrear multas de 1 hasta 4 UTM⁵⁴.

En caso de que la conducta de abuso o hecho de connotación sexual sea eventualmente constitutiva de delito, se procederá a presentar la denuncia, de acuerdo con lo señalado, sin perjuicio de evaluar la presentación de una Medida de Protección ante Tribunales de Familia o Fiscalía según corresponda.

Asimismo, el colegio, con la finalidad de colaborar con la investigación judicial y a requerimiento del Tribunal, recopilará los antecedentes administrativos y/o de carácter general del estudiante (registros consignados en la hoja de vida del estudiante, entrevistas con profesores jefes y asignatura u otros que pudieren tener información relevante de su realidad escolar), a fin de aportar a la investigación.

NOTA.

El Colegio no investiga delitos, así como tampoco recopila pruebas sobre los hechos, dado que ello es competencia exclusiva de los Tribunales de Justicia. Se mantendrá, sin embargo, la disponibilidad de antecedentes académicos y administrativos del estudiante en caso de requerirse por los tribunales de justicia u otros organismos que lo soliciten formalmente al colegio.

En caso de que se requiera al colegio por estos antecedentes, el responsable de prestar la colaboración será el encargado de convivencia escolar.

⁵³ En nuestro colegio la responsabilidad de la denuncia la tiene el Rector quien podrá delegar esta función en el encargado de convivencia escolar o en algún miembro del equipo de orientación o convivencia escolar.

⁵⁴ Art 494 CPP.

12. PROTOCOLO DE ACTUACIÓN (abuso sexual y hechos de connotación sexual)

a. Aspectos de general aplicación.

Desde que el colegio toma conocimiento de la situación de abuso, se intentará resguardar la intimidad e identidad de los estudiantes involucrados. Si se requiere atención se procurará que el estudiante esté acompañado de un funcionario del Colegio o de sus padres, cuando concurran al Colegio, evitando en todo momento la sobreexposición hacia la comunidad, la interrogación o indagación inoportuna, de manera de evitar su revictimización. El Colegio determinará la conveniencia de informar de la situación al resto de la comunidad, siempre resguardando la confidencialidad y protección, no siendo en ningún caso obligatorio comunicarlo a la totalidad de la comunidad educativa.

Si se requiere constatar lesiones, se actuará de acuerdo con lo dispuesto en este Protocolo.

b. Otros aspectos

Tanto en la activación del presente protocolo como en cada una de las etapas en que se desarrolla se considerarán los siguientes aspectos:⁵⁵

1. Medidas y forma de comunicación con los apoderados:

Para mantener la comunicación necesaria con las familias se utilizarán los conductos regulares de información del colegio privilegiando las entrevistas para informar y acordar planes de trabajo casa-colegio, medidas de resguardo al niño o estudiante y acciones con el equipo de apoyo y de seguimiento. Siempre se deberá respaldar la información.

Los apoderados estarán permanentemente informados de las etapas y acciones de este protocolo, así como aquellos funcionarios del Colegio que deban realizar una o más de las acciones que se describen en el párrafo anterior.

Sin perjuicio de lo anterior, se debe tener especial consideración, si hay sospecha que la conducta de abuso proviene de parte de algún familiar o adulto cercano al estudiante, ya que puede existir resistencia a colaborar. Si se sospecha igualmente que la develación de la situación, puede generar una crisis familiar que obstaculice el proceso de resguardo o reparación, la determinación de tomar contacto con algún familiar debe ser considerada y realizada con prudencia. Esta comunicación la realizará el Encargado de Convivencia Escolar.

2. Las medidas de resguardo dirigidas a los estudiantes afectados consideran las siguientes acciones⁵⁶:

⁵⁵ Literal vi) Anexo N° 1 Circular N° 482/2018 y Circular N° 860/2018. Supereduc.

Literales i) al iv) del Anexo N° 1 Circular N° 482/2018 y literales i) a iii) Anexo N° 1 Circular N° 860/2018 Supereduc. 8 y 9 Literales iv) del Anexo N° 1 Circular N° 482/2018 y Circular N° 860/2018, Supereduc.

⁵⁶ Literal 5, Circular N° 482, Supereduc.

- Activación de medidas de apoyo psicosocial y pedagógico, tales como intervención del equipo de orientación y/o convivencia escolar, análisis de conveniencia en cuanto a la eximición del deber de asistir al Colegio por un tiempo prudente, recalendarización de trabajos y evaluaciones, entre otras.

- Se evaluará la conveniencia de la derivación del estudiante a las instituciones y organismos competentes, como OPD comunal, OLN o equivalente.

3. Medidas formativas, pedagógicas y/o de apoyo psicosocial aplicables a los estudiantes involucrados en los hechos que originan la activación del protocolo.

Las medidas están descritas en el Capítulo IX de este Reglamento⁵⁷

4. Procedimiento para cumplir con la obligación de poner en conocimiento de manera formal a los Tribunales de Familia de cualquier hecho que constituya abuso o hecho de connotación sexual en contra de un niño o estudiante.

Cuando existan antecedentes que hagan presumir la existencia de un caso de abuso sexual o hecho de connotación sexual contra un estudiante, el Colegio podrá comunicar dicha situación a través de oficio, carta o por medios electrónicos a fin de poner en antecedente al tribunal sobre la situación y las peticiones que se realicen para resguardar el derecho del estudiante. Entre estas se encuentra la posibilidad de solicitar una medida de protección a favor del estudiante.

5. Obligación de resguardar la identidad del acusado o acusada, o de quien aparece como involucrado en los hechos denunciados.

En todo momento y hasta que la investigación no se haya resuelto, se procurará resguardar la identidad de las personas involucradas en el hecho. La información que entregue el colegio a través de las personas responsables de los protocolos será la estrictamente necesaria para el esclarecimiento de los hechos del ámbito escolar, reconociendo que, de existir hechos que revistan características de delito, el Colegio debe derivar tanto las evidencias como a los afectados a los organismos competentes⁵⁸

⁵⁷ RIE capítulo IX

⁵⁸ Literal 6, Circular N°482, Supereduc.

PROTOCOLOS SEGÚN TIPO DE ABUSO O HECHO DE CONNOTACIÓN SEXUAL CONTRA UN ESTUDIANTE DEL COLEGIO.

12.1 Abuso o hecho de connotación sexual contra un estudiante del colegio (agresión fuera del contexto escolar)

ETAPA Y ACCIONES	RESPONSABLE	PLAZO
<p style="text-align: center;"><u>ACTIVACIÓN</u></p> <p>1. Si un estudiante llega al Colegio con lesiones físicas evidentes o relata haber sido víctima de abuso fuera del colegio y/o en su contexto familiar, quien evidencie las lesiones o reciba el relato deberá brindarle contención emocional inicial e informar al Encargado de Convivencia Escolar, para que inmediatamente se active el protocolo.</p> <p>2. El Encargado de Convivencia Escolar informará de esta situación a Rectoría.</p> <p>3. Se deberá dejar por escrito la situación, indicando el nombre del estudiante, día y hora, relato, lo más textual posible y entregar el documento al Rector⁵⁹ quien se comunicará con la familia para informar la activación del presente protocolo.</p> <p>4. Se tomará contacto inicial con el apoderado del estudiante (vía teléfono y respaldo por mail), procurando entregar sólo información preliminar, administrativa y de las primeras acciones de contención.</p> <p>5. Se le solicitará su presencia en el colegio en caso de que se requiera constatar lesiones, para luego dirigirse al centro asistencial. Si sospecha o el relato señala que el agresor/a es el apoderado, se informará al apoderado de la situación y que se ha procedido con la constatación de lesiones.</p> <p>En todo momento se procurará resguardar la intimidad e identidad del estudiante.</p>	<p>Todo aquel que reciba la información</p> <p>Encargado de Convivencia Escolar</p> <p>Rector/ Encargado de convivencia/ Integrante del equipo de formación y convivencia</p>	<p>Tan pronto se tome conocimiento del hecho.</p> <p>Información inicial al apoderado</p> <p>Denuncia: dentro de las 24 horas desde que se toma conocimiento del hecho.</p> <p>Constatación de lesiones:</p>

Literal ix Anexo 1 Circular N° 482/2018 y literal viii Anexo 1 Circular N°860/2018 Supereduc.

⁵⁹ En nuestro colegio la responsabilidad de la notificación la tiene el Rector quien podrá delegar esta función en el encargado de convivencia escolar.

<p>5. Denuncia: En caso de tratarse de un hecho que revista las características de delito el Rector, Encargado de Convivencia Escolar o miembro del equipo de formación y convivencia escolar presentará la denuncia, de acuerdo a las reglas generales.</p> <p>6. Si el hecho no es constitutivo de delito, se procederá a activar la derivación interna, previa la información al apoderado.</p> <p>7. Constatación de lesiones Cuando haya señales físicas de posible agresión y sea necesario constatar lesiones, el encargado de convivencia escolar o un miembro del equipo de orientación, acompañará al estudiante al centro asistencial más cercano. En caso de imposibilidad de éste, el Rector designará al funcionario que lo acompañe.</p> <p>8. De ello se informará de inmediato al apoderado (por teléfono y respaldo por mail) y se le solicitará su presencia en dicho centro asistencial.</p> <p>9. Se citará, vía mail, al apoderado a entrevista con Encargado de Convivencia Escolar a la brevedad posible.</p>	<p>Rector/ Encargado de Convivencia Escolar</p>	<p>Tan pronto se tome conocimiento del hecho y se evalúe la necesidad.</p>
<p style="text-align: center;"><u>SEGUIMIENTO.</u></p> <p>Entrevista con el apoderado: 10. El Encargado de Convivencia Escolar entrevista al apoderado. En dicha oportunidad se procurará relevar la importancia del resguardo de derechos del hijo/a, la revisión de la situación externa al colegio y posibles agresiones y llegar a compromisos dentro de los que puede estar la solicitud de medidas de protección. Se debe dejar constancia por escrito en la carpeta del estudiante. En caso de la no concurrencia del apoderado, se podrá activar el protocolo de vulneración y abuso.</p> <p>11. Junto con ello se deberán activar algunas de las siguientes medidas formativas, pedagógicas y/o de apoyo psicosocial para el niño o estudiante:</p> <ul style="list-style-type: none"> - Plan de acompañamiento y apoyo especializado al estudiante según necesidad. - Seguimiento a la derivación realizada. - Activación de contenidos en hora de orientación. - Tutorías por el profesor tutor. <p>Información discrecional y procurando guardar la</p>	<p>Encargado de Convivencia Escolar</p>	<p>Plazo entrevista: dentro de las 24 horas siguientes de conocido el hecho.</p> <p>Otros plazos a.- seguimiento: 2 a 4 semanas desde activación, salvo necesidad de ampliar según estado del estudiante.</p>

<p>confidencialidad del asunto, a todos los docentes del estudiante o ciclo si fuese necesario a fin de coordinar acciones de acompañamiento, prevención e información.</p> <p>- Acompañamiento psicológico a través de derivación interna.</p> <p>12. De todo lo que se acuerde se entregará la información oportuna a las familias, procurando mantener una constante comunicación y registro en la carpeta del estudiante.</p> <p>13. Durante las siguientes semanas, el profesor tutor junto con el Encargado de Convivencia Escolar realizarán acciones de monitoreo de seguimiento a fin de constatar el progreso en la situación del estudiante. De ello se informará a los apoderados y se dejará constancia en la carpeta del estudiante.</p>		
<p><u>CIERRE</u></p> <p>14. Verificado el progreso del estudiante, y la ausencia de nuevas situaciones de agresión, el Encargado de Convivencia Escolar, con el visto bueno del Rector, procederá a cerrar el protocolo y registrar en la carpeta del estudiante y en su hoja de vida. De todo ello se informará al apoderado en entrevista personal.</p>	<p>Encargado de Convivencia Escolar/Rector.</p>	<p>30 a 60 días, sin perjuicio de que el seguimiento pueda continuar si hay nuevas acciones o se requiere en razón de la situación del estudiante.</p>

12.2 Abuso o hecho de connotación sexual contra un estudiante del colegio (agresión en el contexto escolar por otro estudiante/a)

ETAPA Y ACCIONES	RESPONSABLE	PLAZO
<p><u>ACTIVACIÓN</u></p> <ol style="list-style-type: none"> 1. Todo miembro de la comunidad escolar que reciba el relato, constate la evidencia física o psicológica de un posible caso de agresión o abuso o reciba la denuncia de un tercero en relación a una acción realizada dentro de las actividades oficiales del colegio (contexto del recinto o fuera en una actividad oficial del colegio), deberá dar aviso de inmediato al Encargado de Convivencia Escolar para que active el presente protocolo. 2. El Encargado de Convivencia Escolar informará la activación del protocolo a Rectoría. 3. El Encargado de Convivencia Escolar deberá dejar por escrito la situación, indicando el nombre de quien informa, día y hora, relato, lo más textual posible y entregar el documento al Rector⁶⁰ quien se comunicará con la familia para informar la activación del presente 	<p>Encargado de Convivencia Escolar/ Rector</p>	<p>Tan pronto se tome conocimiento del hecho.</p>

⁶⁰ En nuestro colegio la responsabilidad de la notificación la tiene el Rector quien podrá delegar esta función en el encargado de convivencia escolar.

<p>protocolo. Se tomará contacto inicial con el apoderado del estudiante supuestamente agredido y apoderados del supuestamente agresor (vía teléfono y respaldo por mail), procurando entregar sólo información preliminar, administrativa y de las primeras acciones de contención. Se les solicitará su presencia en el colegio o centro asistencial en caso de que se deba constatar lesiones.</p> <p>4. En todo momento se procurará resguardar la intimidad e identidad del estudiante (supuestamente agredido y agresor).</p> <p>5. Denuncia: En caso de tratarse de un hecho que, revista las características de delito, el Rector o quien delegue presentará la denuncia de acuerdo a las reglas generales. Si el hecho no es constitutivo de delito, se procederá a activar la derivación interna, previa la información al apoderado.</p> <p>6. Constatación de lesiones. Cuando haya señales físicas de posible agresión y sea necesario constatar lesiones, el Encargado de Convivencia Escolar o integrante del equipo de orientación, acompañará al estudiante al centro asistencial más cercano. En caso de imposibilidad de éste, el Rector designará al funcionario que lo acompañe. De ello se informará de inmediato al apoderado (por teléfono y respaldo por mail) y se le solicitará su presencia en dicho centro asistencial.</p> <p>7. En todo caso, se citará por mail al apoderado a entrevista con Encargado de Convivencia Escolar, a la brevedad posible.</p>		<p>Denuncia: dentro de las 24 horas desde que se toma conocimiento del hecho.</p> <p>Constatación de lesiones: Tan pronto se tome conocimiento del hecho y se evalúe la necesidad.</p> <p>Información a la familia. De inmediato.</p>
<p>SEGUIMIENTO e INDAGACIÓN</p> <p>8. Entrevista con el apoderado del estudiante supuestamente agredido. Encargado de Convivencia Escolar y/o Rectoría entrevistan al apoderado instancia en que se entregará la información básica del hecho, no develando mayor información en resguardo de la confidencialidad del asunto y de la efectividad de la investigación externa que se debe realizar. Se debe dejar constancia por escrito en la carpeta del estudiante.</p> <p>En caso de la no concurrencia del apoderado, se procederá con la aplicación del protocolo de vulneración</p> <p>La misma entrevista se realizará con el apoderado del alumno supuestamente agredido.</p> <p>9. Medidas de protección al estudiante. Si el hecho es constitutivo de delito y se ha efectuado la denuncia, la investigación debe ser realizada por la autoridad competente. En el colegio se adoptarán medidas de apoyo y protección al estudiante supuestamente agredido y agresor (administrativas, formativas, pedagógicas y de apoyo psicosocial) tales como separación de los</p>	<p>Rector/ Encargado de</p>	<p>Plazo entrevista: dentro de las 24 horas siguientes de conocido el hecho.</p> <p>Plazo de activación de las medidas de acompañamiento: dentro de las 48 horas siguientes según necesidad.</p>

<p>estudiantes, derivación interna, entrevistas con el apoderado para abordar un plan de apoyo, reuniones con el equipo docente para activar medidas de acompañamiento (tutorías, plan de trabajo online y otras) con la finalidad de dar apoyo y contención y evitar nuevas agresiones.</p> <p>10. En el contexto de grupo curso o ciclo se activarán medidas formativas de prevención individual y grupal (trabajo en Hora de Orientación, talleres y otras instancias).</p> <p>11. Activación de redes de apoyo según necesidad.</p> <p>12. Información discrecional y procurando guardar la confidencialidad del asunto, a todos los docentes del estudiante o ciclo si fuese necesario a fin de coordinar acciones de acompañamiento, prevención e información.</p> <p>13. Entrevista con el apoderado del estudiante supuestamente agresor; se citará vía mail a una entrevista con el Rector y/o el Encargado de Convivencia Escolar, en que se les informará sobre el estado de situación, legal (en caso de que se haya realizado la denuncia) y escolar (se debe informar la activación del protocolo de medidas disciplinarias a aplicar dado que la situación es considerada como una falta gravísima en el RIE. Se dejará constancia del paso a paso del protocolo en la ficha de entrevista.</p> <p>En caso de la no concurrencia del apoderado, se procederá con la aplicación del protocolo de vulneración</p> <p>14. Información a las familias: De todo lo que se acuerde se entregará la información oportuna a las familias, procurando mantener una constante comunicación y registro en la carpeta del estudiante.</p> <p>15. Procedimiento de aplicación de medidas disciplinarias (estudiante agresor). Realizada la indagación de los hechos y si procede aplicar medidas disciplinarias del RIE, el Rector y/o encargado de convivencia citará al estudiante agresor y apoderado para informar la resolución, medidas e informará el derecho a solicitar la reconsideración de la medida, plazos y formalidades.</p> <p>16. Presentación de la solicitud de reconsideración, si el estudiante y/o apoderado así lo ha estimado.</p> <p>17. Resolución final de la solicitud de reconsideración por parte de Rectoría; información al estudiante y apoderado y aplicación de las medidas si procede.</p>	<p>Convivencia Escolar/ Profesor tutor / Equipo de Apoyo. Rectoría en el conocimiento, Resolución y reconsideración de las medidas disciplinarias respecto del estudiante agresor.</p>	<p>Plazo indagación y resolución de medidas si proceden: 10 días desde que se toma conocimiento del hecho.</p> <p>Plazo reconsideración: dentro de los 5-15 días hábiles desde la notificación de la resolución.</p> <p>Plazo para resolver la reconsideración: cinco días hábiles desde la recepción de la carta de reconsideración.</p> <p>Plazo seguimiento: dos a cuatro semanas desde activación, salvo necesidad de ampliar según estado del niño o estudiante.</p>
---	--	---

<p>CIERRE</p> <p>18. Verificado el progreso del estudiante agredido y agresor, y la ausencia de nuevas situaciones de agresión, el Encargado de Convivencia Escolar, con el visto bueno del Rector, procederá a cerrar el protocolo y registrar en la carpeta del estudiante y en su hoja de vida. De todo ello se informará al apoderado en entrevista personal.</p> <p>19. Registro. De todo lo realizado se deberá dejar constancia escrita en la carpeta y en el Libro de Clases, hoja del estudiante cuidando siempre la confidencialidad.</p>	<p>Encargado de Convivencia Escolar/</p> <p>Encargado de Convivencia Escolar/Rector.</p>	<p>30 a 60 días, sin perjuicio de que el seguimiento pueda continuar si hay nuevas acciones o se requiere en razón de la situación del estudiante.</p>
--	---	--

12.3 Abuso o hecho de connotación sexual contra un estudiante del colegio (agresión en el contexto escolar por un funcionario del colegio)

ETAPA Y ACCIONES	RESPONSABLE	PLAZO
<p>DETECCIÓN Y ACTIVACIÓN</p> <ol style="list-style-type: none"> 1. Todo miembro de la comunidad escolar que reciba el relato, constate la evidencia física o psicológica de un posible caso de agresión o abuso o reciba la denuncia de un tercero en relación a una supuesta acción realizada dentro de las actividades oficiales del colegio (contexto del recinto o fuera en una actividad oficial del colegio) por un funcionario del colegio, deberá dar aviso de inmediato al Encargado de Convivencia Escolar para que active el presente protocolo. 2. El Encargado de Convivencia Escolar informará la activación del protocolo al Rector. El Encargado de Convivencia Escolar deberá dejar por escrito la situación indicando el nombre de quien informa, día y hora, relato, lo más textual posible y entregar el documento al Rector⁶¹ quien se comunicará con la familia del estudiante agredido para informar la activación del presente protocolo. 3. Se tomará contacto inicial con el apoderado del estudiante supuestamente agredido (vía teléfono y respaldo por mail), procurando entregar sólo información preliminar, administrativa y de las primeras acciones de contención. Se le solicitará su presencia en el colegio o centro asistencial en caso de que se deba constatar lesiones. 4. En todo momento se procurará resguardar la intimidad e identidad del estudiante y del funcionario. Procurar acciones de contención y acompañamiento al estudiante. <p>Denuncia: En caso de tratarse de un hecho que, revista las características de delito, se estará a lo señalado en el RIOHS).</p> <ol style="list-style-type: none"> 5. Constatación de lesiones Cuando haya señales físicas de posible agresión y sea necesario constatar lesiones, el Encargado de Convivencia Escolar o integrante del equipo de orientación, acompañará al estudiante al centro asistencial más cercano. En caso de imposibilidad de éste, el Rector designará al funcionario que lo acompañe. De ello se informará de inmediato al apoderado (por teléfono y respaldo por mail) y se le solicitará su presencia en dicho centro asistencial. 6. Se procederá a citar al apoderado a entrevista con el Rector y/o encargado de convivencia, a la brevedad. 	<p>Encargado de Convivencia Escolar/Rector</p>	<p>Tan pronto se tome conocimiento del hecho.</p> <p>Denuncia: dentro de las 24 horas desde que se toma conocimiento del hecho.</p> <p>Constatación de lesiones: Tan pronto se tome conocimiento del hecho y se evalúe la necesidad.</p> <p>De inmediato.</p>

⁶¹ En nuestro colegio la responsabilidad de la notificación la tiene el Rector quien podrá delegar esta función en el encargado de convivencia escolar.

SEGUIMIENTO		
<p>8. Entrevista con el apoderado del estudiante supuestamente agredido. El Rector y/o encargado de convivencia citará al apoderado para una entrevista, procurando entregar solo información administrativa no develando el hecho en resguardo de la confidencialidad del asunto. Se debe dejar constancia por escrito en la carpeta del estudiante.</p> <p>En caso de la no concurrencia del apoderado, se procederá con la aplicación del protocolo de vulneración</p> <p>9. Medidas de protección al estudiante. Si el hecho es constitutivo de delito y se ha efectuado la denuncia, la investigación debe ser realizada por la autoridad competente. En el colegio se adoptarán medidas de apoyo y protección al estudiante (administrativas, formativas, pedagógicas y de apoyo psicosocial) tales como separación del funcionario de sus actividades presenciales con el estudiante supuestamente agredido (cambio de funciones de común acuerdo y sin incurrir en menoscabo laboral hasta que exista sentencia) derivación interna, entrevistas con el apoderado para abordar un plan de apoyo, reuniones con el equipo docente para activar medidas de acompañamiento (tutorías, plan de trabajo online y otras) con la finalidad de dar apoyo y contención y evitar nuevas agresiones,</p> <p>10. En el contexto de grupo curso o ciclo se activarán medidas formativas de prevención individual y grupal (trabajo en Hora de Orientación, talleres y otras instancias).</p> <p>11. Activación de redes de apoyo según necesidad.</p> <p>12. Información discrecional y procurando guardar la confidencialidad del asunto, a todos los docentes del estudiante o ciclo si fuese necesario a fin de coordinar acciones de acompañamiento, prevención e información.</p> <p>13. Información a las familias: De todo lo que se acuerde se entregará la información oportuna a las familias, procurando mantener una constante comunicación y registro en la carpeta del estudiante.</p> <p>14. Procedimiento interno respecto del funcionario agresor. Se estará a lo que disponga el RIOHS.</p>	<p>Rector / Encargado de Convivencia Escolar / Profesor tutor / Equipo de Apoyo. Rectoría en el conocimiento, resolución y reconsideración de las medidas respecto del funcionario agresor de acuerdo a RIOHS.</p>	<p>Plazo entrevista: dentro de las 24 horas siguientes de conocido el hecho.</p> <p>Plazo de activación de las medidas: Dentro de las 48 horas siguientes al hecho, según necesidad.</p> <p>Plazo seguimiento: dos a cuatro semanas desde activación, salvo necesidad de ampliar según estado del estudiante.</p>

<p>CIERRE</p> <p>15. Verificado el progreso del estudiante, y la ausencia de nuevas situaciones de agresión, el Encargado de Convivencia Escolar, con el visto bueno del Rector, procederá a cerrar el protocolo y registrar en la carpeta del estudiante y en su hoja de vida. De todo ello se informará al apoderado en entrevista personal.</p> <p>16. Registro. De todo lo realizado se deberá dejar constancia escrita en la carpeta y en el Libro de Clases, hoja del estudiante cuidando siempre la confidencialidad.</p>	<p>Encargado de Convivencia Escolar/Rector.</p>	<p>30 a 60 días, sin perjuicio de que el seguimiento pueda continuar si hay nuevas acciones o se requiere en razón de la situación del estudiante.</p>
---	---	--

12.4 Conductas sexualizadas viralizadas por internet. (Difusión de imágenes de connotación sexual).

Se considerará difusión de imágenes de connotación sexual, para la activación del presente protocolo, a aquella exposición, por cualquier medio, de imágenes, grabaciones de audio o registros audiovisuales, reales o simuladas, con contenido o de connotación sexual, producidos en lugares o espacios públicos o privados, en los que hubiera una razonable expectativa de privacidad.

Cuando un estudiante del Colegio, se ve implicado/a en conductas sexualizadas, ya sea porque se auto expuso o consintió en estas sin prever las consecuencias, y estas imágenes se viralizan por internet o redes sociales, se seguirá el siguiente procedimiento:

ETAPA Y ACCIONES	RESPONSABLE	PLAZO
<p>ACTIVACIÓN Y APOYO INICIAL AL ESTUDIANTE</p> <p>1. Cualquier miembro de la comunidad escolar del colegio que tome conocimiento de la difusión por redes sociales de una situación que constituya hechos de connotación sexual y que impliquen a un estudiante del colegio, deberá comunicar los hechos al Encargado de Convivencia Escolar.</p> <p>2. El Encargado de Convivencia Escolar registrará la activación del protocolo en la hoja de vida del estudiante, procurando mantener la reserva del hecho y citará al apoderado para informar.</p> <p>3. Si la conducta eventualmente constituye un delito (difusión de material pornográfico o similar ilícito), se solicitará al apoderado que realice la denuncia de acuerdo a las reglas generales; en este caso el colegio debe verificar, al día escolar siguiente a más tardar, que efectivamente se haya realizado la denuncia. Sólo en el evento que el apoderado no lo haga, el Encargado de</p>	<p>Quien tome conocimiento del hecho para activar.</p> <p>Encargado de Convivencia Escolar</p>	<p>Activación: tan pronto se tome conocimiento del hecho.</p> <p>Citación al apoderado y entrevista. De inmediato y dentro de las 24 horas de tomado conocimiento del hecho.</p> <p>denuncia: dentro de las 24 horas siguientes al conocimiento del</p>

<p>Convivencia Escolar o integrante del equipo de orientación activará la denuncia correspondiente. Si la denuncia la realiza el apoderado, el Encargado de Convivencia Escolar deberá solicitar la constancia para adjuntarla a la carpeta del estudiante.</p> <p>4. En todo momento se procurará resguardar la intimidad e identidad del/los estudiante/s, procurando la compañía por un adulto responsable o su apoderado en la medida de lo posible, evitando exponer su experiencia al resto de la comunidad, interrogarlo o indagar de manera inoportuna, para no re-victimizar.</p>		<p>hecho, si supuesto agresor es mayor de 14 años a Fiscalía, y al tribunal de familia si es menor de dicha edad.</p>
<p style="text-align: center;">INDAGACIÓN Y ACTIVACIÓN DE MEDIDAS</p> <p>5. Medidas de protección del estudiante. Si el hecho es constitutivo de delito y se ha efectuado la denuncia, la investigación debe ser realizada por la autoridad competente. En el colegio se adoptarán medidas de protección al estudiante agredido y medidas formativas, pedagógicas y de apoyo psicosocial tales como entrevistas con el apoderado para abordar un plan de apoyo, reuniones con el equipo docente para evaluar la situación y evitar nuevas agresiones, activación de medidas formativas de prevención individuales y grupales.</p> <p>6. Se podrá activar el apoyo pedagógico necesario en caso de que el estudiante no quiera volver por un tiempo a clases.</p> <p>7. En caso de que el agresor sea miembro de la comunidad escolar, el Encargado de Convivencia Escolar se entrevistará con los apoderados del estudiante agresor, al que se le informará sobre el estado de situación escolar (se debe informar la activación del protocolo de medidas disciplinarias a aplicar pues se trata de una situación considerada como falta gravísima de acuerdo a lo establecido en el Reglamento Interno, plazos y acciones).</p> <p>8. También se les informará de la activación de un plan de acompañamiento a cargo del equipo de orientación y convivencia, y/o equipo pedagógico.</p> <p>9. Activación de redes de apoyo según necesidad.</p> <p>10. De todo lo realizado se deberá dejar constancia escrita en la carpeta y en el libro de clases, hoja del/los estudiante/s cuidando siempre la confidencialidad.</p> <p>11. Realizada la indagación de los hechos y si procede aplicar medidas del RIE, el Encargado de Convivencia Escolar emitirá un informe de cierre⁶² de la indagación que será puesto en</p>	<p>Encargado de convivencia</p>	<p>Activación de medidas de protección inicial: Dentro de las 24 horas de conocido el hecho</p> <p>Activación del plan de acompañamiento: 2 a 4 días posteriores a la activación del protocolo.</p> <p>Activación del plan de acompañamiento: dentro de los días siguientes al conocimiento del hecho, según necesidad.</p> <p>Plazo indagación y resolución de medidas disciplinarias: 10 días hábiles desde la apertura del protocolo.</p>

⁶² El informe de cierre contiene:

- Un resumen de las acciones realizadas durante la fase de indagación con los respectivos respaldos.
- Conclusiones de él/la encargado/a de convivencia sobre los hechos denunciados y grado de participación del estudiante agresor.
- Sugerencias de medidas formativas, de apoyo y disciplinarias, criterios de aplicabilidad de las medidas, todo ello de acuerdo a lo establecido en el Reglamento Interno.

<p>conocimiento previo del Rector⁶³ quien citará al apoderado para informar la resolución, medidas e informará el derecho a solicitar la reconsideración de la medida, plazos y modo de interponer y resolver el recurso.</p> <p>12. Presentación de la carta de reconsideración, si el apoderado así lo ha estimado.</p>		<p>Plazo para presentar la reconsideración de las medidas disciplinarias; 5-15 días hábiles contados desde la notificación de la resolución.</p>
<p style="text-align: center;">RESOLUCIÓN</p> <p>13. Presentada la solicitud de reconsideración por el apoderado del estudiante agresor, el Rector resolverá la aplicación de medidas disciplinarias y/o con el Encargado de Convivencia Escolar citará al apoderado para informar la resolución final y las medidas a aplicar.</p>	<p>Rector/Encargado de Convivencia Escolar</p>	<p>Dentro de los 5 días hábiles posteriores a la recepción de la solicitud de reconsideración.</p>
<p style="text-align: center;">CIERRE</p> <p>14. Verificado el progreso del estudiante y la ausencia de nuevas situaciones de abuso o agresión sexual, el Encargado de Convivencia Escolar emitirá el informe de cierre y con el visto bueno de la Rectoría procederá a cerrar la carpeta del estudiante (agredido).</p> <p>15. De todo lo realizado se dejará constancia escrita y referencia en la hoja de vida del estudiante agredido y agresor.</p> <p>16. El Encargado de Convivencia Escolar monitorea el progreso del estudiante agredido.</p> <p>17. Asimismo mantendrá el seguimiento de las medidas disciplinarias respecto del estudiante agresor, si se han establecido y se cerrará la carpeta de acuerdo al progreso y resolución de las mismas (cumplimiento/ levantamiento de la medida, modificación)</p>	<p>Encargado de Convivencia Escolar/Rector.</p>	<p>Plazo de cierre: 10 días hábiles desde el cierre de la fase de indagación (sin perjuicio que el protocolo pueda quedar abierto por un proceso de monitoreo posterior</p>

13. Otras situaciones de abuso o hechos de connotación sexual.

a. Agresión sexual por un apoderado del Colegio.

En caso de que un estudiante relate haber sido agredido sexualmente por un apoderado del colegio en el contexto escolar, se procederá a activar el presente protocolo, siguiendo los pasos descritos

⁶³ En nuestro colegio la responsabilidad de la notificación la tiene el Rector quien podrá delegar esta función en el encargado de convivencia escolar.

precedentemente, informando de inmediato al apoderado del estudiante con la finalidad de que proceda a realizar la denuncia correspondiente.

Se podrán aplicar respecto del apoderado agresor, las medidas descritas en el Capítulo II del presente Reglamento.

Responsable de este protocolo: Rectoría, que puede delegar la gestión del protocolo en el encargado/a de convivencia del colegio.

b. Agresión sexual por parte de un tercero no funcionario ni apoderado.

Si un estudiante relata haber sido agredido por una persona ajena al establecimiento (no funcionario) en el contexto de una actividad oficial del colegio, tales como manipuladores de alimento, proveedores o prestadores de servicios esporádicos, se activará el protocolo de agresión de funcionario (con las variaciones correspondientes) pudiendo aplicar como medida de protección la prohibición de ingreso de esta persona al colegio.

Si la conducta reviste características de delito, el colegio hará la denuncia de acuerdo con las reglas generales.

Responsable de este protocolo: Rectoría, que puede delegar la gestión del protocolo en el encargado/a de convivencia del colegio.

14. Instituciones relacionadas con el resguardo de derechos y la protección del estudiante.

En caso de sospecha o evidencia de un caso de maltrato, violación o abuso sexual infantil concurrir o comunicarse con:

- Comisarías de su comuna, plan cuadrante (Carabineros de Chile).
- Policía de Investigaciones (PDI).
- Tribunales de Familia.
- Fiscalía.
- Oficinas Locales de la Niñez
- Servicio Médico Legal.
- 149: Fono Familia de Carabineros de Chile: entrega información y orientación sobre casos de abusos sexuales, entre otros temas. Funciona las 24 horas del día, todos los días con cobertura a nivel nacional.
- 147: Fono niños de Carabineros de Chile: atiende llamados de niños/as y adolescentes que se sientan amenazados o vulnerados, especialmente frente a situaciones de abuso sexual. Se entrega información, orientación y se acoge la denuncia. Funciona todo el año, las 24 horas del día con cobertura a nivel nacional.
- 800 730800: Servicio Nacional de Menores: reciben consultas sobre maltrato infantil y abuso sexual. La línea funciona de lunes a viernes de 9 a 18:00 hrs. Después las llamadas son derivadas a la Policía de Investigaciones (PDI).
- 800 220040: Programa de Violencia Intrafamiliar y de Maltrato Infantil de la Corporación de

Asistencia Judicial: reciben denuncias y consultas sobre maltrato infantil y violencia intrafamiliar. Se entrega información, derivando el caso a la institución que corresponde, y aconsejando a quienes llaman muy afectados. Funciona de lunes a viernes de 9:00 a 14:00 y de 15:00 a 18:00 hrs.

- 22 639 9084: Centro de Víctimas, de la Corporación de Asistencia Judicial CAVI: se puede consultar sobre asesoría legal para casos de delitos violentos que generen lesiones graves y gravísimas, que tengan causas en las fiscalías (violación, parricidio y explotación sexual de niños y niñas), entre otros. El horario de atención es de 9:00 a 18:00 hrs, de lunes a viernes.

15. Difusión del Protocolo.

El presente protocolo se pondrá a disposición de toda la comunidad para su conocimiento a través de la página web del Colegio.

Es responsabilidad del Encargado de Convivencia Escolar coordinar la socialización de este protocolo por ciclo y a los distintos estamentos del colegio.

Junto con ello se dará a conocer a los apoderados, a través del Centro de Padres y Apoderados; a los estudiantes, a través del Centro de Estudiantes; a los docentes, asistentes de la educación, personal auxiliar, personal administrativo y equipo directivo en actividades de capacitación que se establezcan para el conocimiento de los protocolos del Colegio.

ANEXO N° 3

PROTOCOLO DE ACTUACIÓN PARA ABORDAR SITUACIONES RELACIONADAS CON DROGAS Y ALCOHOL COLEGIO SAN ANTONIO DE VILLA ALEMANA

1. **Objetivo del protocolo:** establecer las estrategias, las medidas de prevención y el abordaje de las situaciones relacionadas con el consumo, porte y distribución de drogas, alcohol, y otras sustancias prohibidas por la ley en el colegio y en las actividades oficiales de la institución.

2. Estrategias de prevención:

A continuación, se enuncian las actividades que realiza el colegio para informar y capacitar a sus miembros, estudiantes, Padres y Apoderados y Funcionarios a fin de prevenir la presencia de droga, alcohol y otras sustancias ilícitas en el colegio y en general, en toda actividad oficial del mismo.

Estrategias para desarrollar:

- a. Actividades con los estudiantes en Hora de Orientación, para fomentar los hábitos de vida saludable y prevenir situaciones de consumo de alcohol y drogas.
- b. Comunicación frecuente con las familias a través de reuniones de curso, talleres de habilidades parentales y entrevistas personales para abordar situaciones de riesgo y fomentar el diálogo como instancia efectiva de prevención.
- c. Activación de programas de prevención de consumo (SENDA).
- d. Monitoreo de las actividades de los estudiantes en recreos, salidas pedagógicas y otras instancias de esparcimiento escolar.
- e. Capacitación a los profesores y personal administrativo del colegio en temas asociados con la detección temprana de conductas de riesgo y prevención.
- f. El Colegio toma contacto con la red de apoyo local: Municipalidad, OLN, programa SENDA en la comuna, Fiscalía, Carabineros y Policía de Investigaciones.

Nota: Estas estrategias se incluirán en los programas de gestión escolar correspondientes según un calendario de actividades que se fijará durante el año.

3. PROTOCOLO DE ACTUACIÓN:

a. Definiciones:

Para todos los efectos del presente protocolo se entenderá como:

3.1.- **Droga:** "...cualquier sustancia que, al interior de un organismo viviente, puede modificar su percepción, estado de ánimo, cognición, conducta o funciones motoras". Incluye el alcohol, el tabaco y los solventes; excluye las sustancias medicinales sin efectos psicoactivos⁶⁴.

3.2. De acuerdo con lo establecido por el artículo 4 de la ley 20.000 de drogas comete el delito de microtráfico⁶⁵:

"El que, sin la competente autorización posea, transporte, guarde o porte consigo pequeñas cantidades de sustancias o drogas estupefacientes o sicotrópicas, productoras de dependencia física o síquica, o de materias primas que sirvan para obtenerlos, sea que se trate de las indicadas en los incisos primero o segundo del artículo 1º, será castigado con presidio menor en sus grados medio a máximo y multa de diez a cuarenta unidades tributarias mensuales, a menos que justifique que están destinadas a la atención de un tratamiento médico o a su uso o consumo personal exclusivo y próximo en el tiempo.

En igual pena incurrirá el que adquiera, transfiera, suministre o facilite a cualquier título pequeñas cantidades de estas sustancias, drogas o materias primas, con el objetivo de que sean consumidas o utilizadas por otro".

3.3. Acciones que se consideran dentro de este protocolo:

- **Consumo** de drogas o alcohol en dependencias del colegio o en actividades formativas o recreativas organizadas y realizadas por el colegio (salidas pedagógicas, campeonatos, ceremonias, convivencias, etc).
- **Porte de drogas o alcohol,**
- **Distribución o tráfico:** Existe tráfico de drogas ilícitas no sólo cuando alguien la vende o comercializa, también se considera tráfico cuando:
 - Se distribuya, regale o permute (se cambie por otra cosa).
 - Guarde o lleva consigo drogas y no hay justificación razonable para su porte (tratamiento médico permanente o transitorio).

4. Ámbito de aplicación del presente Protocolo:

Este protocolo se aplica a todos los miembros de la comunidad educativa y se activará en los siguientes casos 66:

⁶⁴ Esta definición se complementa con la indicada en el artículo 1 y 2 del reglamento de la Ley 20.000 (DS 867 de 2008 Ministerio del Interior y sus modificaciones).

⁶⁵ El uso o consumo personal no constituirá microtráfico en la medida que la droga sea para el consumo personal exclusivo y próximo en el tiempo, lo cual dependerá de si de la calidad o pureza de la droga poseída o portada y/o de las circunstancias de la posesión no se desprende el propósito de traficar a cualquier título.

1 Estudiante consume alcohol o consume, porta o prepara drogas en el colegio o fuera de éste, en el marco de una actividad institucional oficial (deportes, artes, ceremonia, representación estudiantil, convivencias u otra).
2 Estudiante con signos de consumo fuera del colegio, que se incorpora a una actividad oficial del colegio (inicio de la jornada o inicio de una actividad complementaria oficial).
3 Tráfico, microtráfico o porte fuera del ámbito del consumo personal del estudiante, al interior del colegio o en una actividad oficial del colegio.
4 Consumo, porte, tráfico o microtráfico de drogas y porte o consumo de alcohol u otras sustancias por un funcionario del colegio.
5 Consumo, porte, tráfico o microtráfico de drogas y porte o consumo de alcohol u otras sustancias por parte de un apoderado en el colegio o en actividades institucionales oficiales.

5. Situación del estudiante en tratamiento con fármacos.

Los funcionarios del colegio no están autorizados para administrar medicamentos ni realizar procedimientos. En casos excepcionales, como, riesgo vital y/o enfermedades crónicas, y previa autorización por escrito por el apoderado y la entrega del certificado médico actualizado, el Encargado de Primeros Auxilios podrá administrar medicamentos o realizar procedimientos según la indicación del especialista tratante, señalada en el certificado médico correspondiente. Esta autorización podrá extenderse al profesor encargado en salidas pedagógicas.

Los estudiantes que, a consecuencia de una enfermedad crónica, tratamiento médico o equivalente deban ingerir o inyectar algún medicamento, por prescripción médica durante la jornada, deberán hacerlo en la Sala de Primeros Auxilios del colegio.

Para ello, el apoderado informará al inicio del año escolar esta situación, si es crónica. Si es transitoria, se solicitará al apoderado que entregue a la encargada de Primeros Auxilios el certificado médico, actualizado en que conste tanto la posología como la duración de dicho tratamiento junto con la autorización expresa para que su hijo/a realice en dicha dependencia el procedimiento o ingesta correspondiente.

Será de responsabilidad exclusiva del apoderado el envío de dicha información.

6. Aspectos generales a considerar en los Protocolos de actuación en caso de presencia de droga o alcohol en el Colegio.

⁶⁶ Aun cuando no formen parte de la comunidad, se activará el protocolo en caso de verificarse alguna de las conductas señaladas en un tercero que realice actividades en el colegio o en actividades oficiales del colegio (manipuladores de alimentos, proveedores externos y otros, mientras realicen su trabajo en el colegio)

a. Responsables de implementar políticas, planes de prevención y abordaje de situaciones de drogas y alcohol en el colegio.

Será el Equipo de Formación y Convivencia Escolar, con consulta al Consejo Escolar en conjunto y Encargado de Convivencia Escolar, quienes establecerán el Plan Anual de prevención que contempla la activación de estrategias e instancias de capacitación a fin de informar a la comunidad sobre los riesgos que implica la adicción a las drogas y abordar las situaciones en caso de que ocurran de manera de consolidar una cultura institucional preventiva y libre de drogas y alcohol.

Dentro de estas iniciativas están la participación en campañas de prevención, actividades de formación del carácter y otras promovidas por la autoridad.

b. De las medidas formativas.

El colegio podrá activar medidas de apoyo psicosocial y pedagógico tales como:

- Apoyo del equipo de convivencia escolar (psicóloga), para contención emergente.
- Evaluación de posible eximición del deber de asistir al colegio por un tiempo prudente
- Recalendarización de trabajos y evaluaciones, entre otras.
- También se evaluará, junto a los padres y apoderados la conveniencia de la derivación del estudiante a instituciones y organismos competentes, de la red de apoyo de la comuna u otras.

c. De los mecanismos de apoyo a activar en casos de consumo y porte y las medidas destinadas a garantizar el derecho a acceder a las prestaciones de salud y psicosociales.

Estas medidas serán acordadas con la familia, y el colegio prestará la asesoría a través del equipo de profesionales especialistas (orientador y/o psicóloga). apoyo.

d. Medidas y forma de comunicación con los apoderados:

Las medidas que se adopten que involucren a los apoderados podrán ser:

- Entrevista de información;
- Entrevista para acordar planes de trabajo y acompañamiento al estudiante.
- Entrevista para informar medidas de resguardo al estudiante y medidas formativas, disciplinarias y/o reparatorias.
- Entrevistas con equipo de apoyo para abordar medidas de apoyo pedagógico y psicosocial si corresponde;
- Entrevistas de seguimiento y cierre.

Los apoderados estarán permanentemente informados de las etapas y acciones de este protocolo. Asimismo, aquellos funcionarios del colegio que deban realizar una o más de las acciones que se describen en el cuadro precedente serán informados por los responsables del protocolo para su intervención.

La comunicación con los apoderados se realizará a través de los conductos regulares de contacto con las familias, priorizando según necesidad, sentido de urgencia y discrecionalidad de la información:

- Teléfono del apoderado informado al colegio, respaldando la información a través de la agenda

escolar o mail, si fuese necesario;

- Mail institucional.

Las acciones que deban ser realizadas por los funcionarios del colegio, se informarán por los conductos regulares de funcionamiento del colegio; con preferencia, a través de reuniones de equipo, entrevistas y por mail.

Se dejará registro de todas las entrevistas realizadas y/o informes escolares entregados al apoderado, documentos -que una vez firmados por el apoderado y quien realice la entrevista o entrega de informe- quedarán en la ficha del estudiante.

e. La obligación de resguardar la intimidad e identidad de los estudiantes involucrados.

En cada actuación que se realice en este protocolo se procurará resguardar la intimidad e identidad de los estudiantes involucrados. En caso de que sea posible, se privilegiará el acompañamiento parental. En caso de que no se pueda o se esté a la espera de la llegada del apoderado, el estudiante estará acompañado por un funcionario del colegio (Encargado de Convivencia o en caso de imposibilidad, aquel funcionario, de preferencia del equipo de convivencia escolar, que determine Rectoría con la finalidad de dar contención emocional. Se procurará evitar en todo momento la sobreexposición, las interrogaciones o indagaciones a fin de evitar la revictimización del estudiante. En razón de ello, el alumno esperará la llegada de su apoderado en la sala multisensorial o la oficina del profesional que realiza la contención (orientación o psicóloga), siempre bajo supervisión.

7. Protocolo de actuación para el caso de consumo de drogas y/o alcohol en el Colegio.

7.1. Estudiante consume alcohol o consume, porta o prepara drogas en el colegio o en una actividad oficial del colegio que se realiza fuera del establecimiento.

Importante: Cuando se detecta algún caso de consumo, se deberán tener en consideración ciertos parámetros de trato para el abordaje adecuado de la situación desde lo formativo. Recordar que el consumo es una falta y por ello la ley no establece la obligación de la denuncia, la que se exige en caso de sospecha o certeza de la comisión de un delito⁶⁷.

En razón de ello es esencial abordar la situación en contacto estrecho con las familias. Por ello se priorizará la información al apoderado y su presencia en el establecimiento o actividad.

NOTA: el plazo que señala la ley para denunciar (24 horas desde que se toma conocimiento del hecho) confiere a Rectoría, o en su ausencia/imposibilidad el director/a de ciclo correspondiente, y al equipo de convivencia escolar el tiempo necesario para informar y citar previamente al apoderado y analizar en conjunto el modo más adecuado de abordar esta situación. No es requisito el tener que denunciar de inmediato cuando se toma conocimiento sino actuar en prudencia en resguardo del interés superior del niño y la correcta respuesta formativa que debe tener el colegio.

⁶⁷ Ley 20.000

7.2. De las acciones y etapas que componen el procedimiento mediante el cual se recibirán y resolverán las denuncias o situaciones relacionadas con consumo y/o porte de drogas y alcohol en el establecimiento.⁶⁸

ETAPA Y ACCIONES	RESPONSABLE	PLAZO
<p style="text-align: center;">ACTIVACIÓN</p> <p>1. El estudiante que es sorprendido en el colegio portando, consumiendo y/o preparando drogas para su consumo, o que se encuentre con hálito alcohólico, en estado de ebriedad o drogado, deberá permanecer en el colegio hasta ser retirado personalmente por el apoderado. En caso de retiro se deberá dejar constancia en el Registro de Salidas del colegio.</p> <p>2. Si el hecho ocurre en alguna actividad del colegio fuera del recinto, se informará al Encargado de Convivencia Escolar vía teléfono quien informará al padre o apoderado la situación y solicitará gestionar el retiro del alumno de dicha actividad.</p> <p>3. Si el apoderado no puede retirarlo en un tiempo razonable y hay un evidente compromiso de la salud del estudiante, el profesor solicitará al Encargado de Convivencia Escolar la autorización para devolverlo al colegio o trasladarlo al centro asistencial más cercano acompañado de un adulto autorizado para participar de la actividad oficial, informando de ello al apoderado y solicitando su presencia en dicho lugar. Podrá, asimismo, si no hay un compromiso mayor de la salud, mantenerlo en la actividad bajo su vigilancia, informando de ello al Director de ciclo, quien informará al apoderado de esta situación.</p> <p>4. De vuelta al colegio, el profesor a cargo informará al Encargado de Convivencia Escolar la situación quien citará al apoderado para informar la activación del presente protocolo y la aplicación de lo establecido en el RIE.</p> <p>5. Se registra en la hoja de vida del estudiante la activación del protocolo.</p> <p>6. Se registra en el Registro de Salida el retiro del alumno, si procede.</p>	<p>Cualquier miembro del colegio; en caso de que sea un estudiante, deberá informar al Director de Ciclo quien activará el protocolo.</p> <p>En caso de tratarse de una actividad fuera del colegio, el Profesor a Cargo deberá informar al Director de Ciclo.</p> <p>Denuncia: Rector o delegado.</p>	<p>Al tomar conocimiento del hecho.</p> <p>Denuncia: si existe sospecha o evidencia que junto con el consumo hay microtráfico, se procederá a realizar la denuncia correspondiente dentro del plazo de 24 horas desde que se toma conocimiento del hecho.</p>

⁶⁸ Anexo 2 literal i de la Circular N° 482 y N° 860 respectivamente

<p>7.- Se procurará en todo momento resguardar la intimidad e identidad del estudiante permitiendo que se encuentre acompañado de un adulto funcionario del colegio o su apoderado, evitando su sobreexposición, en un recibidor u oficina del orientador o psicóloga.</p> <p>8. Una vez analizada la situación y existiendo indicios de posible microtráfico asociado al consumo, el Rector del colegio hará la denuncia correspondiente.⁶⁹</p>		
<p style="text-align: center;">INDAGACIÓN Y APOYO AL ESTUDIANTE</p> <p>9. El Encargado de Convivencia Escolar, citará al apoderado del estudiante para informarle la situación, la activación del procedimiento de faltas gravísimas al RIE, si procede y dará aviso de las acciones a seguir.</p> <p>10. Se procederá a realizar entrevistas al estudiante y testigos si se considera necesario para recabar mayor información, procurando en todo momento resguardar la intimidad e identidad y la confidencialidad de la información.</p> <p>11. Tratándose sólo de un caso de consumo recurrente, problemático o si existen antecedentes que hagan sospechar de una situación de microtráfico, la Rectoría determinará la pertinencia de denunciar la situación al OS7 de Carabineros de Chile, puesto que constituye una falta el consumo de alcohol y drogas en inmediaciones y en el colegio.</p> <p>12. Se analiza situación disciplinaria de acuerdo a lo establecido por el RIE (falta gravísima), el Encargado de Convivencia Escolar informará al estudiante y al apoderado (entrevista personal y en el caso de no poder asistir, vía mail) sobre las medidas formativas (apoyo psicosocial y pedagógico) y disciplinarias a aplicar. En dicha entrevista, si procede, se informará al apoderado sobre las instituciones con las que el colegio mantiene contacto a fin de analizar una posible derivación. Asimismo, se informará al apoderado que cuenta con el derecho de solicitar</p>	<p>Encargado de Convivencia Escolar /Director-a de ciclo / Equipo de Formación y Convivencia / Rector determina si procede denuncia y para el caso de medidas RIE responde a apelaciones</p>	<p>Plazo entrevistas: Dentro de los 10 días desde que se toma conocimiento del hecho.</p> <p>Plazo indagación: Dentro de los 10 días hábiles siguientes desde que se ha tomado conocimiento del hecho.</p> <p>Plazo resolución medida disciplinaria: día siguiente hábil al cierre de la indagación.</p> <p>Plazo para interponer recurso de reconsideración: 5 días desde que se toma conocimiento de la resolución.</p> <p>Plazo para resolver reconsideración: 5 días desde que</p>

⁶⁹ De acuerdo a lo señalado en el RIE, esta facultad podrá ser delegada en el Encargado de Convivencia Escolar o en otro funcionario en caso de ausencia o imposibilidad.

<p>reconsideración de la medida disciplinaria, los plazos para presentar el recurso y su procedimiento.</p> <p>13. Medidas: Junto con ello se deberán activar e informar al apoderado, alguna de las siguientes acciones.</p> <ul style="list-style-type: none"> - Plan de acompañamiento y apoyo especializado al estudiante y al curso, según necesidad. - Información discrecional, procurando guardar la confidencialidad del asunto y la intimidad del estudiante, a todos sus profesores con la finalidad de activar estrategias de acompañamiento y apoyo pedagógico. - En caso que el apoderado opte por una derivación externa, deberá informar al colegio acerca del dato de contacto del especialista, acciones de seguimiento, registro y trabajo en red, con las instituciones de derivación. <p>14. En caso que hayan presentado el recurso de reconsideración, el Rector, en el plazo correspondiente, por escrito, informará al apoderado y alumno sobre la resolución final y el cumplimiento de las medidas disciplinarias si proceden.</p> <p style="text-align: center;">SEGUIMIENTO</p> <p>15. Durante las siguientes semanas el Profesor tutor/jefe, y el Encargado de Convivencia Escolar realizarán un monitoreo de las acciones adoptadas y de la situación del estudiante. De ello se informará a los apoderados y se dejará constancia en la carpeta del estudiante.</p> <p>16. Asimismo, el profesor tutor/jefe activará acciones en hora de orientación para abordar temáticas relacionadas con consumo de drogas y alcohol en menores de edad.</p> <p>17. De todo lo que se acuerde se entregará la información oportuna a las familias, procurando mantener una constante comunicación.</p> <p>18. Se debe dejar constancia por escrito en la carpeta del estudiante, de los acuerdos con este y con el</p>	<p>Profesor /Tutor-Jefe.</p>	<p>se toma conocimiento del recurso.</p> <p>Plazo de activación del Plan de acompañamiento : 2-4 días desde que se toma conocimiento del hecho y mientras sea necesario y hasta el cierre del protocolo.</p> <p style="text-align: center;">Plazo de seguimiento: 2 a 4 semanas desde la activación, salvo necesidad de ampliar según el estado del estudiante.</p>
---	------------------------------	--

<p>apoderado y fecha de nueva entrevista para analizar progresos.</p> <p>19. Durante las siguientes semanas el Profesor tutor deberá realizar un monitoreo de las acciones adoptadas y de la situación del estudiante y del curso. De ello se informará a los apoderados y se dejará constancia en la carpeta del estudiante.</p>		
<p style="text-align: center;">CIERRE</p> <p>20. Verificado el progreso del estudiante y la ausencia de nuevas situaciones de consumo, el Director de Ciclo emitirá el informe de cierre y con el visto bueno del Rector se procederá a cerrar la carpeta del estudiante.</p> <p>21. De todo lo realizado se dejará constancia escrita y referencia en la hoja de vida del estudiante.</p>	<p>Director-a de ciclo / Rector autoriza el cierre.</p>	<p>10 días. Sin perjuicio de que el seguimiento pueda continuar. (fase monitoreo post protocolo)</p>
<p style="text-align: center;">MONITOREO POST PROTOCOLO</p> <p>22. El Profesor tutor/ Jefe monitorea el progreso del estudiante.</p>	<p>Profesor tutor/ jefe</p>	<p>30-60 días. Sin perjuicio de que el seguimiento pueda continuar.</p>

7.3. Estudiante con signos de consumo fuera del colegio.

En caso de que un estudiante ingrese al Colegio con signos evidentes de haber consumido alcohol u otra droga, se procederá de la siguiente forma:

ETAPA Y ACCIONES	RESPONSABLE	PLAZO.
<p style="text-align: center;">ACTIVACIÓN</p> <p>1. Si un estudiante ingresa al colegio con signos evidentes de haber consumido alcohol o drogas, el adulto que evidencie el estado del estudiante deberá brindarle apoyo inicial e informar inmediatamente al director de ciclo correspondiente para que se active el presente protocolo. En caso de que se evidencie esta situación al inicio de la jornada escolar, se procurará a dejar al alumno en primeros auxilios o en la oficina del Director de Ciclo para evitar su exposición a la comunidad.</p> <p>2. El Director de Ciclo deberá dejar constancia por escrito de la situación señalando nombre del estudiante, día y hora, situación evidenciada y dejar constancia en el libro de</p>	<p>Director-a de ciclo</p>	<p>Tan pronto se tome conocimiento</p>

<p>clases del estudiante (Hoja de vida del estudiante).</p> <p>3. Se solicitará la presencia del apoderado para el retiro del estudiante. En caso de retiro se deberá dejar constancia en el Registro de Salidas del colegio.</p> <p>4.- En caso de no concurrencia del apoderado para hacer el retiro del estudiante, se contactará al apoderado suplente u otro adulto autorizado para el retiro del estudiante.</p>		
<p style="text-align: center;">INDAGACIÓN Y APOYO AL ESTUDIANTE</p> <p>4. Una vez que el apoderado llega al colegio, se le solicitará que indique si el estudiante está en un tratamiento médico que requiera la ingesta de drogas del que no se tiene conocimiento en el colegio. Si es así, se le solicitará entregar los antecedentes al Director de Ciclo para derivarlos a la Sala de Primeros Auxilios. Junto con ello se le expondrá la situación y se le solicitará el retiro del estudiante.</p> <p>5. Derivación interna al orientador y/o psicóloga en caso que el consumo no sea por prescripción médica.</p> <p>6. En caso que, de la entrevista con el estudiante y/o el apoderado exista información de un posible hecho constitutivo de delito (microtráfico, por ejemplo), se procederá a informar a la Rectoría para que realice la denuncia correspondiente, de manera directa o por delegación.</p> <p>7.- En todo momento se resguardará la intimidad e identidad del estudiante, permitiendo que se encuentre acompañado, preferentemente por su apoderado o por un adulto de la comunidad, de manera de evitar su exposición al resto de la comunidad.</p> <p>8.- Se evitará en todo momento someter al estudiante a un interrogatorio, o indagación inoportuna sobre los hechos, evitando de esta forma vulnerar sus derechos.</p>	<p style="text-align: center;">Director-a de ciclo/Equipo de Formación y Convivencia Rector, en caso de delito.</p>	<p style="text-align: center;">Dentro del día en que ocurre el suceso. Dentro de las 24 horas desde que se tome conocimiento del hecho.</p> <p style="text-align: center;">Derivación interna: dentro de los 5 días siguientes a la situación de consumo.</p>
<p style="text-align: center;">SEGUIMIENTO Y MONITOREO</p> <p>9. Entrevista con el apoderado: En caso que el consumo no sea por prescripción médica, el Director de Ciclo citará al apoderado para una entrevista en la que se procurará llegar a compromisos de apoyo al estudiante.</p>	<p style="text-align: center;">Director-a de ciclo Profesor tutor/jefe</p>	<p style="text-align: center;">Plazo entrevista: dentro del plazo de 10 días hábiles desde que se tomó</p>

<p>Se debe dejar constancia por escrito en la carpeta del estudiante, de los acuerdos y fecha de nueva entrevista para analizar progresos.</p> <p>En caso de no concurrencia del apoderado para establecer compromisos en favor del estudiante, se contactará a otro adulto autorizado para el retiro del alumno.</p> <p>10. Medidas formativas de apoyo, pedagógicas y psicosociales que proporcionará el colegio. Junto con ello se deberán activar e informar al apoderado, alguna de las siguientes acciones.</p> <ul style="list-style-type: none"> - Plan de acompañamiento y apoyo especializado al estudiante y al curso, según necesidad. (apoyo psicosociales y académicos) - Informar, procurando guardar la confidencialidad del asunto, a todos los profesores del estudiante, con la finalidad de activar estrategias de acompañamiento. - Sugerir a los apoderados, las derivaciones a instituciones especializadas con las que tenga contacto el colegio. <p>En caso que el apoderado opte por una derivación externa, deberá informar al colegio acerca de los datos de contacto del especialista o centro, acciones de seguimiento, registro y trabajo en red, con las instituciones de derivación.</p> <p>11. De todo lo que se acuerde se entregará la información oportuna a las familias, procurando mantener una constante comunicación.</p> <p>12. Durante las siguientes semanas el Director de Ciclo, deberá realizar un monitoreo de las acciones adoptadas y de la situación del estudiante. De ello se informará a los apoderados y se dejará constancia en la carpeta del estudiante</p> <p>13. Asimismo, el profesor tutor/jefe activará acciones en hora de orientación para abordar, con todo el grupo curso, temáticas relacionadas con consumo de drogas y alcohol en adolescentes.</p>		<p>conocimiento del hecho.</p> <p>Plazo activación Plan de acompañamiento seguimiento: 2 a 4 días hábiles desde activación, salvo necesidad de ampliar dicho plazo según estado del estudiante.</p>
--	--	---

<p style="text-align: center;">CIERRE</p> <p>14. Verificado el progreso del estudiante y la ausencia de nuevas situaciones de consumo, el Director de Ciclo emitirá el informe de cierre y con el visto bueno de la Rectoría procederá a cerrar la carpeta del estudiante.</p>	<p>Director-a de ciclo / Rector autoriza el cierre.</p>	<p>10 días hábiles. Sin perjuicio de que el seguimiento pueda</p>
---	---	---

<p>15. De todo lo realizado se dejará constancia escrita y referencia en la hoja de vida del estudiante.</p>		<p>continuar. (fase monitoreo post protocolo)</p>
<p style="text-align: center;">MONITOREO POST PROTOCOLO</p> <p>16. El profesor tutor/Jefe monitorea el progreso del estudiante.</p>	<p>Profesor tutor/Jefe</p>	<p>30-60 días. Sin perjuicio de que el seguimiento pueda continuar.</p>

7.4. Tráfico, microtráfico o porte fuera del ámbito del consumo personal al interior del colegio.

ETAPA Y ACCIONES	RESPONSABLE	PLAZO
<p style="text-align: center;">ACTIVACIÓN</p> <p>1. Si un estudiante es sorprendido en el colegio realizando alguna de estas acciones, se deberá informar al Director de Ciclo quien procederá a realizar la denuncia, directamente o por delegación en algún integrante del equipo de convivencia, y la recolección de antecedentes de la situación detectada y de la evidencia del hecho.</p> <p>2. Informar al apoderado de la activación del presente Protocolo, las acciones, plazos y posibles medidas a aplicar, solicitando para ello, su presencia en el colegio. En caso de retiro se deberá dejar constancia en el Registro de Salidas del colegio.</p> <p>En caso de no concurrencia del apoderado, se contactará al adulto autorizado para el retiro del alumno.</p> <p>3. Solicitar la presencia de Carabineros y denunciar, dentro de plazo al Ministerio Público o a Carabineros de Chile.</p> <p>4. Durante la etapa de investigación judicial, el Colegio se coordinará con la familia y las autoridades públicas con el fin de elaborar un plan de acompañamiento al estudiante durante el período de investigación (medidas formativas y de apoyo pedagógico y psicosocial).</p> <p>5. En todo momento se procurará resguardar la intimidad e identidad del estudiante permitiendo que se encuentre acompañado, si es necesario por sus padres o un</p>	<p>Cualquier miembro del colegio; en caso de que sea un estudiante, deberá informar a su profesor tutor/jefe y éste al Director de Ciclo</p> <p>Denuncia: Rector o delegado.</p>	<p>Dentro de las 24 horas desde que se tome conocimiento del hecho.</p> <p>Activación del plan de acompañamiento (pedagógico, psicosocial u otro) 2-4 días hábiles desde que se toma conocimiento del hecho.</p>

<p>funcionario del colegio evitando la exposición al resto de la comunidad. Se evitará interrogar o indagar de manera inoportuna sobre los hechos, evitando vulnerar sus derechos.</p> <p>6. Se debe dejar constancia de la activación en el libro de clases del estudiante (Hoja de vida del estudiante).</p>		
--	--	--

<p style="text-align: center;">INDAGACIÓN Y APOYO AL ESTUDIANTE</p> <p>7. El Director de Ciclo con la información recopilada, analizará la procedencia de aplicar medidas disciplinarias de acuerdo al RIE.</p> <p>8. Citación al apoderado, para informar de las medidas resueltas. Si se han resuelto medidas disciplinarias se informará al apoderado sobre su derecho a solicitar la reconsideración, forma en que debe presentar el recurso, plazo para recurrir y el plazo que tiene el colegio para resolver el recurso</p> <p>9. De todo lo que se acuerde se entregará, por escrito, la información oportuna a las familias, procurando mantener una constante comunicación.</p> <p>10. En caso de que la familia decida una derivación externa, se les solicitará mantener la información sobre seguimiento, registro para facilitar el trabajo en red con las instituciones de derivación.</p> <p>11. Se activarán acciones de prevención con el grupo curso.</p> <p>12. Se informarán las medidas formativas y de apoyo que se activarán para permitir al estudiante la continuidad de su proceso escolar.</p>	<p>Director-a de ciclo / Equipo de Formación y Convivencia.</p>	<p style="text-align: center;">Plazo de indagación, resolución y 2° citación al apoderado: Dentro de los 10 días hábiles siguientes desde que se ha tomado conocimiento del hecho.</p> <p style="text-align: center;">Plazo presentación reconsideración; dentro de los 5 días hábiles desde que se notifica la medida;</p> <p style="text-align: center;">Plazo para resolver la reconsideración; 5 días hábiles desde que se recibe el recurso.</p> <p style="text-align: center;">Plazo activación del Plan de acompañamiento (pedagógico, psicosocial u</p>
---	---	---

		otro): 2 a 4 días hábiles desde que se toma conocimiento del hecho, salvo necesidad de ampliar según estado del estudiante.
--	--	--

CIERRE	Director-a de ciclo / Rector autoriza el cierre.	10 días hábiles. Sin perjuicio de que el seguimiento
13. Verificado el proceso judicial del estudiante, si lo hubo o, el cumplimiento de medidas alternativas, y en ausencia de nueva evidencia de tráfico o microtráfico, el Director de		

Ciclo emitirá el informe de cierre y con el visto bueno de Rectoría procederá a cerrar la carpeta del estudiante y a dejar constancia en el libro de clases del estudiante (Hoja de vida del estudiante).		pueda continuar. (fase monitoreo post protocolo)
14. De todo lo realizado se dejará constancia escrita y referencia en la hoja de vida del estudiante.		

MONITOREO POST PROTOCOLO	Profesor tutor/Jefe	30-60 días. Sin perjuicio de que el seguimiento pueda continuar.
15. El Profesor tutor/Jefe monitorea el progreso del estudiante.		

7.5 Tráfico, microtráfico o porte fuera del ámbito del consumo personal fuera del Colegio, en el marco de una actividad oficial.

ETAPA Y ACCIONES	RESPONSABLE	PLAZO
<p style="text-align: center;">ACTIVACION</p> <p>1. El profesor responsable de dicha actividad, deberá comunicar la situación acontecida de forma inmediata al Director de Ciclo para que se deje registro interno del hecho.</p> <p>2. Se deberá informar de inmediato al apoderado, vía telefónica y correo electrónico con la finalidad de solicitar su presencia en el lugar.</p>	<p>Profesor a cargo de la actividad /</p> <p>Director-a de ciclo /</p> <p>Denuncia: Rector o delegado</p>	De inmediato y dentro de las 24 horas desde que se tome conocimiento del hecho.

<p>Se solicitará la presencia de Carabineros en el lugar, se procederá a la custodia de la evidencia hasta su llegada. Nadie puede manipular, esconder, guardar o transportar droga si se encuentra presente, debiendo esperar la llegada de la Policía. En caso de drogas recetadas por un facultativo, se debe guardar copia de la receta con la posología en Enfermería, al menos una vez al año.</p>		
--	--	--

<p>4. En todo momento se procurará resguardar la intimidad e identidad del estudiante permitiendo que este se encuentre acompañado, si es necesario por sus padres o un funcionario del colegio evitando la exposición al resto de la comunidad. Se evitará interrogarlo o indagar de manera inoportuna sobre los hechos, evitando vulnerar sus derechos.</p> <p>5. Se informará al apoderado de la activación del presente Protocolo y se le citará para el día siguiente a fin de informar las acciones, plazos y medidas que se podrán adoptar en dicho procedimiento.</p> <p>En caso de no concurrencia del apoderado, se contactará al adulto autorizado para su retiro.</p> <p>6. Durante el proceso de investigación judicial, el Colegio se coordinará con la familia y las autoridades con el fin de elaborar un plan de acompañamiento psicosocial y pedagógico al estudiante durante el período de indagación.</p>		
<p style="text-align: center;">INDAGACIÓN Y APOYO AL ESTUDIANTE</p> <p>7. El Director de Ciclo con la información recopilada, analizará la procedencia de medidas disciplinarias de acuerdo al RIE.</p> <p>8. Citación al apoderado, para informar de las medidas resueltas, de su derecho a solicitar la reconsideración, forma y plazos en que se debe presentar el recurso y plazo de la resolución.</p> <p>En caso de no concurrencia del apoderado, se contactará al adulto autorizado para su retiro.</p> <p>9. En caso de que la familia decida una derivación externa, se les solicitará mantener la información sobre seguimiento, registro para facilitar el trabajo en red con las instituciones de derivación.</p> <p>10. Se activarán acciones de prevención con el grupo curso.</p> <p>11. Se informará al apoderado las medidas formativas y de apoyo que se activarán para permitir al estudiante la continuidad de su proceso escolar.</p>	<p>Director-a de ciclo / Equipo de Formación y Convivencia.</p>	<p>Plazo 2° citación al apoderado (período de indagación): Dentro de los 10 días hábiles siguientes desde que se ha tomado conocimiento del hecho.</p> <p>Plazo resolución: día siguiente hábil al cierre de la etapa de indagación;</p> <p>Plazo de resolución de la reconsideración; 5 días hábiles desde que se toma conocimiento del recurso.</p> <p>Plazo de activación de Plan de acompañamiento: 2 a 4 días hábiles desde</p>

<p>12. De todo lo que se acuerde se entregará, por escrito, la información oportuna a las familias, procurando mantener una constante comunicación.</p> <p>13. Se informará por escrito la resolución del recurso de reconsideración si se hubiese interpuesto.</p>		<p>que se toma conocimiento del hecho, salvo necesidad de ampliar según estado del estudiante.</p>
<p style="text-align: center;">CIERRE</p> <p>14. Verificado el proceso judicial del estudiante, si lo hubo o, el cumplimiento de medidas alternativas, y en ausencia de nueva evidencia de tráfico o microtráfico, el Director de Ciclo emitirá el informe de cierre y con el visto bueno de Rectoría procederá a cerrar la carpeta del estudiante y a dejar constancia en el libro de clases del estudiante (Hoja de vida del estudiante).</p>	<p>Director-a de ciclo / Rector autoriza el cierre.</p>	<p>10 días hábiles. Sin perjuicio que el seguimiento pueda continuar.</p> <p>(Fase monitoreo post protocolo)</p>
<p style="text-align: center;">MONITOREO POST PROTOCOLO</p> <p>15. El Profesor tutor/Jefe monitorea el progreso del estudiante.</p>	<p>Profesor tutor/Jefe</p>	<p>30-60 días. Sin perjuicio de que el seguimiento pueda continuar.</p>

8. Consumo por un funcionario del Colegio.

En el caso de que un funcionario de la comunidad escolar llegue con signos evidentes de haber consumido alcohol u otra droga, no se le permitirá el ingreso al Colegio. En este caso se actuará de acuerdo a lo estipulado por el Reglamento Interno de Orden, Higiene y Seguridad.

En caso de que sea un funcionario quien fuera sorprendido en situación de porte, consumo de alcohol y/o drogas o microtráfico en el colegio o en una actividad oficial, se informará inmediatamente a Rectoría, quien deberá proceder a realizar las acciones tendientes a

- Entrevistar al involucrado resguardando en todo momento las normas del justo procedimiento, especialmente el resguardo de la intimidad, el derecho a ser oído y la presunción de inocencia.
- Rectoría, directamente o por delegación en caso de ausencia o imposibilidad, hará la denuncia a las autoridades correspondientes en caso de que pueda constituir delito, dentro de las 24 horas siguientes desde que tomó conocimiento del hecho.
- En caso de que se trate de consumo, se considerará como falta grave al desempeño de sus funciones y podrá activarse el proceso de desvinculación correspondiente.

9. Consumo, porte, tráfico o microtráfico de drogas y porte o consumo de alcohol u otras sustancias por parte de un apoderado en el colegio o en actividades complementarias institucionales.

En situaciones evidentes de consumo, porte, tráfico o microtráfico de un apoderado en dependencias del colegio o actividades oficiales fuera del establecimiento, se deberá proceder a la denuncia, de acuerdo con las reglas generales. Podrá adoptarse además la medida de prohibición de ingreso y solicitud de cambio de apoderado.

10. Difusión del Protocolo.

El presente protocolo se pondrá a disposición de toda la comunidad para su conocimiento a través de la página web del colegio.

Es responsabilidad del Equipo de Formación y Convivencia, coordinar la socialización de este protocolo por ciclo y a los distintos estamentos del colegio.

Junto con ello se dará a conocer a los apoderados, a través del Centro de Padres y Apoderados; a los estudiantes, a través del Centro de Estudiantes; a los docentes, asistentes de la educación, personal auxiliar, personal administrativo y equipo directivo en actividades de capacitación que se establezcan para el conocimiento de los protocolos del Colegio.

ANEXO N°4

PROTOCOLO DE ACCIDENTE ESCOLAR

COLEGIO SAN ANTONIO DE VILLA ALEMANA

OBJETIVO: Determinar el procedimiento de acción en caso de accidente escolar y la realización de las acciones complementarias a fin de entregar una atención oportuna, segura y eficaz.

1. **Responsable del protocolo:** Encargada de Sala de Primeros Auxilios.
2. **Definiciones:** Para efectos del presente Protocolo se entenderá como:
 - a. **Accidente Escolar:** Toda lesión que un párvulo o estudiante sufra con ocasión o a causa de sus estudios. También se considera tal el accidente de trayecto desde y hacia el establecimiento educacional.

Para los efectos de este Protocolo se considera accidente todo suceso imprevisto, repentino y fortuito, causado por medios externos, que afecte el organismo del estudiante, provocando lesiones que se manifiestan por heridas visibles o contusiones internas.

- b. **Enfermedad:** Para los efectos de este protocolo se considerará enfermedad toda aquella sintomatología de salud que provoque malestar y/o una condición de salud que impida el normal desarrollo de las actividades del estudiante durante la jornada escolar.
3. **Seguro Escolar:** La Ley 16.744 Art.3°, dispone que estarán protegidos todos los estudiantes de establecimientos fiscales o particulares por los accidentes que sufran con ocasión de sus estudios, o en la realización de su práctica profesional.

En caso de accidente escolar, todos los estudiantes, tanto de la educación parvularia, básica y media están afectos al Seguro Escolar desde el instante en que se matriculen en el colegio.

Para los alumnos cuyos padres hayan contratado un seguro escolar con una clínica privada de salud, se estará a dicho contrato, el que deberá ser informado al colegio al inicio del año escolar, indicando el centro asistencial al que se debe derivar al alumno en caso de accidente escolar.

4. Tipos de accidentes escolares:

Según su clasificación, los accidentes requieren diferentes tipos de atención, equipamiento, infraestructura para superarlos y capacitación de quien presta el auxilio.

Clasificación de Accidentes según gravedad y procedimiento

Los accidentes según la naturaleza de las lesiones y compromiso de los diferentes sistemas del cuerpo que afecten, se clasifican en:

a. Leves (accidente o sintomatología leve)

Comprometen piel, tejido celular subcutáneo, contusiones menores, torceduras, erosiones y heridas superficiales que sólo requieren curaciones simples o inmovilizaciones con vendaje. También se consideran en esta categoría el malestar físico leve tales como: cefalea, dolor abdominal, entre otros que sólo requieren atención en Sala de Primeros Auxilios y luego derivación a su sala de clases.

Protocolo de atención frente a accidentes o sintomatología leve

ETAPA Y ACCIONES	RESPONSABLE	PLAZO
ACCIDENTE/SINTOMATOLOGÍA LEVE 1. El alumno que presente accidente o sintomatología leve, podrá acudir a la Sala de Primeros Auxilios, previa autorización del profesor o funcionario.	Cualquier miembro de la comunidad educativa que detecte o tome conocimiento.	Inmediato
ACTIVACIÓN 2. Ingreso, atención y evaluación en Sala de Primeros Auxilios Se realiza control del ciclo vital, se evalúa la gravedad del accidente (requiere derivación a centro asistencial, retiro a casa o vuelta a la sala de clases), y necesidad de traslado a Centro asistencial o atención en la Sala de Primeros Auxilios.	Encargada de Sala de Primeros Auxilios.	Inmediato
3. En educación parvularia y hasta segundo básico, el estudiante será acompañado por un adulto responsable (asistente de aula, docente, otros).		

<p>SITUACIÓN NO REQUIERE TRASLADO.</p> <ol style="list-style-type: none"> 1. Se realiza por encargada de sala de primeros auxilios atención requerida según caso específico. Si es necesario, dejarlo en reposo momentáneo, no más de 15 minutos. 2. Comunicación con el apoderado del estudiante para informar situación de salud a través de la agenda. 3. Luego del reposo o atención, el estudiante es derivado a la sala de clases con una notificación por parte de la encargada de Sala de Primeros Auxilios. 4. Si existe autorización para administrar medicamentos y se requiere en este caso (por ejemplo, enfermedad crónica), la Encargada de la Sala de Primeros Auxilios procederá a administrarlo e informar de ello al apoderado vía mail. 5. Si se estima que el alumno está en condiciones de regresar a su clase, se emitirá el comprobante de atención que deberá exhibir a su profesor al regreso a clases. 	<p>Encargada de Sala de Primeros Auxilios.</p>	<p>Inmediato</p>
---	--	------------------

b. Accidente o sintomatología moderada.

Compromete planos más profundos de la piel, llegando a la cara superficial músculos o ligamentos. Se trata de heridas y contusiones craneofaciales, heridas que requieren sutura, contusiones con hematomas intramusculares, desgarros, esguinces que requieren valoración radiológica, politraumatismos, quemaduras extensas pero superficiales, Traumatismo encefalocraneano (TEC) simples, entre otros.

En cuanto a sintomatología corresponde a situaciones de compromiso del estado general moderado, dolor abdominal acompañado de vómitos o diarrea, estado febril, entre otros; y párvulos o estudiantes que consultan por segunda vez.

Protocolo de atención frente a accidentes o sintomatología moderada

ETAPA Y ACCIONES	RESPONSABLE	PLAZO
<p style="text-align: center;">ACTIVACIÓN ACCIDENTE MODERADO</p> <p>1. Cualquier miembro de la comunidad educativa debe acoger al párvulo o estudiante si detecta situación de accidente o sintomatología moderada y lo acompañará o solicitará a otro adulto que lo acompañe a la Sala de Primeros Auxilios o llamará a la Encargada si fuese necesario.</p>	Cualquier miembro de la comunidad educativa que detecta	Inmediato
<p>2. Atención in situ o Ingreso, atención y evaluación en Sala de Primeros Auxilios</p> <p>Se realiza el control del ciclo vital y la evaluación de la gravedad del accidente y necesidad de traslado a Centro Asistencial o atención en el mismo Colegio en la Sala de Primeros Auxilios</p> <p style="text-align: center;">TRASLADO</p> <p>3. Si se requiere traslado se informará de inmediato (teléfono y mail) al apoderado señalando el lugar de atención y la necesidad de su presencia.</p> <p>En Educación Parvularia y Básica, el estudiante será acompañado por la Encargada de la Sala de Primeros Auxilios u otro funcionario que determine el director de ciclo o rector. Si no se puede contactar al apoderado, el colegio trasladará al estudiante al centro asistencial de Peñablanca que corresponde al colegio: Hospital de Peñablanca, siendo acompañado por la Encargada de la Sala de Primeros Auxilios u otro funcionario que determine el director de ciclo o rector.</p> <p>4. Si procede el retiro del alumno deberá quedar registrado en el Registro de Salidas.</p> <p>5. Se entregará seguro escolar, contra firma, al apoderado.</p> <p>6. Registro de atención en ficha de Sala de Primeros Auxilios y emisión del comprobante de atención.</p> <p>7. Notificación telefónica o mail al apoderado.</p>	Encargada de Sala de Primeros Auxilios	Inmediato

<p style="text-align: center;">RETORNO A LA SALA DE CLASES</p> <p>7. En caso de que, de la evaluación se concluya que el alumno puede esperar al término de la jornada:</p> <ul style="list-style-type: none"> - Entrega del comprobante de atención al estudiante para que se lo entregue al Profesor en aula y derivación a la sala de clases. - Comunicación con el apoderado del estudiante para informar situación de salud a través de la agenda. - Información al apoderado por teléfono y/o vía mail. 	<p>Encargada de Sala de Primeros Auxilios</p>	<p>Mismo día de la atención.</p>
<p style="text-align: center;">SEGUIMIENTO</p> <p>8. Seguimiento telefónico posterior del estado del estudiante y registro de ser necesario (Profesor Tutor).</p> <p>9. Si se informa que el alumno deberá faltar algunos días al colegio como consecuencia del accidente o enfermedad; se activan las medidas de apoyo académico y psicosocial si son requeridas por el apoderado.</p> <p>10. Luego se informa a la coordinación académica del nivel quien junto con el Profesor Tutor/Jefe deberán confeccionar la carpeta académica para enviar al hogar, si fue requerido por el apoderado.</p>	<p>Profesor Tutor-Jefe/ Coordinación Académica para el plan de apoyo.</p>	<p>Mismo día y siguientes al accidente.</p>

c. Accidente o sintomatología grave.

Afectan el funcionamiento de sistemas vitales o conllevan la posibilidad de generar secuelas funcionales. Caen dentro de este grupo los traumatismos encefalocraneano (TEC) complicados, con compromiso de conciencia, heridas profundas con compromiso extenso de los planos musculares y/o vasos sanguíneos importantes, politraumatismos severos, luxaciones, fracturas expuestas, fracturas de cráneo y cervicales entre otros. Requieren urgente evaluación y tratamiento médico especializado.

Respecto de la sintomatología es el compromiso del estado general severo, signos y síntomas agudos que requieren evaluación médica.

Protocolo accidente o sintomatología grave.

ETAPA Y ACCIONES	RESPONSABLE	PLAZO
<p style="text-align: center;">ACTIVACIÓN ACCIDENTE GRAVE</p> <p>1. Cualquier miembro de la comunidad educativa debe acoger al párvulo o estudiante si detecta situación de accidente o sintomatología grave y solicitar presencia de la Encargada de Sala de Primeros Auxilios en el lugar.</p>	Cualquier miembro de la comunidad educativa que detecta	Inmediato
<p>2. Encargada de Sala de Primeros Auxilios acude al lugar; chequeo del ciclo vital</p>	Encargada de Sala de Primeros Auxilios	Inmediato
<p style="text-align: center;">TRASLADO</p> <p>3. En caso de traslado a Sala de Primeros Auxilios, se realiza de acuerdo a indicaciones de la Encargada de Sala de Primeros Auxilios.</p> <p>Si la situación requiere de traslado, por situación grave o de emergencia: Encargada de Sala de Primeros Auxilios revisa la ficha del estudiante o párvulo para ver si hay alguna prescripción de traslado específico e informa al apoderado sobre el traslado, solicitando su presencia en el centro asistencial, mientras el estudiante permanece en la sala de Primeros Auxilios hasta la llegada de la ambulancia o apoderado, en caso de que decida llevarlo el mismo.</p> <p>En caso de que el apoderado decida transportar a su pupilo de forma personal al centro de salud, quedará consignado en registro de salidas por el funcionario encargado, siendo de su exclusiva responsabilidad la salud del estudiante y el procedimiento a seguir en el centro de salud.</p> <p>Se le entregará copia del formulario de accidentes escolares para ser presentado en el centro asistencial.</p> <p>Si, del análisis realizado por la Encargada de Sala de Primeros Auxilios se desprende una situación</p>	Encargada de Sala de Primeros Auxilios	Inmediato

<p>crítica de salud, se debe llamar una ambulancia de inmediato para el traslado del estudiante/a.</p> <p>Sólo en caso de que la ambulancia no llegue en un tiempo prudente o se informe la imposibilidad de atención, y la situación lo haga imprescindible, se debe trasladar de inmediato al estudiante accidentado a la Posta de Urgencia u Hospital más cercano al colegio debiéndose adoptar todas las medidas preventivas cuando el accidentado presente fracturas graves, expuestas o traumatismo encéfalo craneano (TEC.). Para este efecto se solicitará, con carácter de urgente, autorización vía email al apoderado.</p> <p>4. Encargada de Sala de Primeros Auxilios deja registro en ficha atención del aviso a familia. Si los padres no pueden retirar al estudiante, el Colegio coordinará en conjunto con el apoderado el traslado al centro asistencial más cercano y la forma de realizarlo.</p> <p>5. Se registra la salida en el Registro de Salidas del colegio. Se avisará a sala de clases del retiro del estudiante.</p>		
<p style="text-align: center;">SEGUIMIENTO</p> <p>6. Seguimiento telefónico posterior del estado del estudiante y registro de ser necesario (Profesor Tutor o Encargada de Sala de Primeros Auxilios).</p> <p>7. Si se informa que el alumno deberá faltar algunos días al colegio como consecuencia del accidente o enfermedad; se activan las medidas de apoyo académico y psicosocial si son requeridas por el apoderado.</p> <p>8. Luego se informa a la Coordinación Académica del nivel quien junto con el Profesor Tutor/Jefe deberán confeccionar la carpeta académica para enviar al hogar, si fue requerido por el apoderado.</p>	<p>Profesor Tutor o Encargada de Sala de Primeros Auxilios</p> <p>Coordinación Académica.</p>	<p>Mismo día o al día siguiente.</p> <p>Seguimiento; dentro de los días siguientes al evento y en la medida de la necesidad.</p>

d. Emergencias relacionadas con la salud de los estudiantes.

Se consideran tales las situaciones de salud que revisten riesgo de muerte inminente para la persona. Se incluyen paro cardiorrespiratorio, Traumatismo encefalocraneano (TEC) abiertos o con pérdida de conciencia, shock eléctrico, heridas con compromiso de vasos sanguíneos importantes y hemorragia profusa, obstrucción vía aérea, politraumatismos severos, reacción alérgica grave entre otros. Requieren de rápida intervención de un equipo médico dotado de elementos necesarios para estabilizar a la persona y traslado a un centro asistencial en ambulancia.

El procedimiento para este tipo de accidente será:

- Realizar evaluación primaria de la situación y cuidados paliativos.
- El colegio informa a los apoderados y genera certificado de accidente escolar.
- Traslado al hospital de Peñablanca, acompañado en todo momento por la Encargada de Primeros Auxilios del colegio u otro funcionario que determine la dirección de ciclo correspondiente o rectoría.

En caso de no ubicar a los apoderados:

La Encargada de la Sala de Primeros Auxilios trasladará al alumno al hospital de Peñablanca, pudiendo ser acompañada por un funcionario del colegio designado por el Rector, en el caso que se considere pertinente.

d. **Otras disposiciones relacionadas con la salud y protección de nuestros alumnos.**

1. Procedimiento en caso de accidente de trayecto.

Estos se originan fuera del Colegio, ya sea en el trayecto desde el hogar al colegio o viceversa. En este caso el o la apoderado debe asistir al centro de urgencia que corresponda (público en caso de seguro escolar estatal, centro que corresponda al seguro escolar privado), presentando cédula de identidad y explicando la situación. Se acreditará el accidente de trayecto directo, por medio del Parte de Carabineros, la declaración de testigos presenciales o cualquier otro medio de prueba igualmente fehaciente.

2. De la administración de medicamentos en el colegio:

Por regla general, ningún trabajador del colegio está autorizado a administrar medicamentos de ningún tipo, ni a emitir diagnósticos de salud.

Procedimientos autorizados:

Los procedimientos autorizados son la inmovilización en caso de fracturas o esguinces y aplicar “confrontaciones” en caso de cortes profundos que contengan la urgencia hasta que se realice el traslado hasta el centro de salud respectivo.

En relación a la administración de medicamentos:

Los funcionarios del colegio no están autorizados para administrar medicamentos ni realizar procedimientos. En casos excepcionales, como, riesgo vital y/o enfermedades crónicas, y previa

autorización por escrito por el apoderado y la entrega del certificado médico actualizado, el Encargado de Primeros Auxilios podrá administrar medicamentos o realizar procedimientos según la indicación del especialista tratante, señalada en el certificado médico correspondiente. Esta autorización podrá extenderse al profesor encargado en salidas pedagógicas.

Los estudiantes que, a consecuencia de una enfermedad crónica, tratamiento médico o equivalente deban ingerir o inyectarse algún medicamento, por prescripción médica durante la jornada, deberán hacerlo en la Sala de Primeros Auxilios del colegio. Para ello, el apoderado informará al inicio del año escolar esta situación, si es crónica. Si es transitoria, se solicitará al apoderado que entregue a la encargada de Primeros Auxilios el certificado médico, actualizado en que conste tanto la posología como la duración de dicho tratamiento junto con la autorización expresa para que su hijo/a realice en dicha dependencia el procedimiento o ingesta correspondiente.

Será de responsabilidad exclusiva del apoderado el envío de dicha información.

3. De la obligación de comunicar a los padres o apoderados de la ocurrencia del accidente para lo cual será necesario que el colegio mantenga un registro con sus datos de contacto y la identificación del encargado de realizar dicha notificación.

Es obligación del apoderado mantener actualizados todos los datos personales y teléfonos de emergencia, en consecuencia, los avisos relacionados con asuntos de salud del estudiante serán informados al apoderado al mail o teléfono oficial registrado en el colegio. La información será entregada por la Encargada de la Sala de Primeros Auxilios o secretaria del colegio, de acuerdo a lo descrito en el protocolo correspondiente.

4. De la identificación del centro asistencial de salud más cercano y redes de atención especializada para casos de mayor gravedad.

En casos que se requiera traslado a centro asistencial, el Colegio derivará al Hospital de Peñablanca.

Si el estudiante tuviese un accidente que implique riesgo vital o secuela funcional grave, debe ser atendido en el servicio de salud más cercano al lugar de ocurrencia del accidente y se activará la atención de acuerdo con la Ley N° 19.650 de Urgencias.

5. La oportunidad en que la encargada de la sala de Primeros Auxilios levantará el acta del seguro escolar para que el estudiante sea beneficiario de dicha atención.

Cuando corresponda, según sea el caso, se activará el acta del seguro escolar apenas sea derivado el párvulo o estudiante a Sala de Primeros Auxilios y se requiera según la gravedad del accidente o enfermedad, la atención del estudiante en un centro asistencial.

6. De la Ficha de Salud del estudiante.

El apoderado, al momento de matricular al párvulo y el estudiante en el colegio deberá, junto con la suscripción del contrato de prestación de servicios educacionales, declarar fielmente todos los

antecedentes médicos relativos a la salud del párvulo o estudiante, completando la FICHA DE MATRÍCULA incluyendo los números de contacto, y los datos del seguro privado de atención que tenga el estudiante y en caso que corresponda, la información del centro asistencial al que debe ser derivado en caso de necesidad. Esta ficha deberá actualizarse anualmente y en todo momento en que varíe la condición de salud del estudiante.

7. Recomendaciones básicas para quien se encuentre con el accidentado y ante cualquier tipo de accidente.

- Mantener la calma y un ambiente de serenidad para colaborar y tranquilizar al accidentado.
- Solicitar apoyo a encargada de primeros auxilios.
- No levantar al estudiante en caso de pérdida de conocimiento o caída de altura.
- Todo golpe en la cabeza será considerado como de requerimiento de atención especializada y deberá derivarse al servicio médico.
- Encargada de primeros auxilios, informa telefónicamente a los apoderados, y el estudiante permanece en sala de primeros auxilios hasta ser retirado por su apoderado. El envío de la información se respalda con un mail al apoderado

Difusión del Protocolo. Responsable de dar a conocer a la comunidad el presente Protocolo.

- Rectoría, a la comunidad en general con la publicación en la página web del colegio.
- Profesor Tutor/Jefe, a los apoderados en las reuniones de curso.
- Profesor Tutor/Jefe a los estudiantes en las clases de orientación y/o Taller de habilidades sociales.
- Encargado de Convivencia Escolar a los docentes en consejo de profesores u otros.

- Encargado de Convivencia Escolar al resto de los funcionarios en reuniones y/o talleres previstos por el Comité de Seguridad del Colegio.
- Profesor Tutor/Jefe, a los apoderados en las reuniones de curso.
- Profesor Tutor/Jefe a los estudiantes en las clases de orientación y/o Taller de habilidades sociales.
- Encargado de Convivencia Escolar a los docentes y Rectoría en consejo de profesores u otros.
- Encargado de Convivencia Escolar al resto de los funcionarios en talleres previstos por el Comité de Seguridad del Colegio.

ANEXO N° 5

PROTOCOLO DE SALIDAS PEDAGÓGICAS

COLEGIO SAN ANTONIO DE VILLA ALEMANA

1. Definición:

Se entiende por Salida Pedagógica toda actividad que, en virtud de la programación y planificación curricular anual, implica la salida de estudiantes fuera del colegio, dentro o fuera de la Región de Valparaíso, para complementar el desarrollo curricular en una asignatura determinada y ampliar su acervo cultural.

Objetivo: Regular las salidas pedagógicas a terreno que se realizarán en el transcurso de la formación de los estudiantes del Colegio San Antonio de Villa Alemana.

Alcance del protocolo: Aplica a todas las actividades consideradas salidas pedagógicas -formativas, las que incluyen salidas académicas, culturales, deportivas y en general, aquellas en que los estudiantes realicen actividades oficiales del colegio fuera del recinto escolar y que hayan sido previamente organizadas como parte de una planificación curricular o formativa.

1. De las salidas pedagógicas.

Toda salida pedagógica es considerada una actividad de extensión curricular, por lo que debe estar vinculada con los contenidos previstos para la asignatura o curso definido en el plan de estudios del colegio.

Estas salidas podrán tener una duración de horas o jornada completa, de lunes a viernes.

Programación de la salida.

a. De la solicitud. Cualquier profesor que quiera incluir dentro de sus actividades curriculares una salida de clases, deberá informarla al inicio del año escolar o del semestre respectivo, a vicerrector Académico, quien visará la actividad.

Una vez aprobada la salida pedagógica, el docente a cargo deberá completar la Solicitud de Salidas Pedagógicas señalando:

1. Individualización del profesor encargado;
2. Individualización del apoderado/s acompañante/s (si procede);
3. Curso que realizará la salida pedagógica;
4. Día, horario de salida y llegada;
5. Lugar y ubicación de la visita;
6. Medidas de seguridad que se adoptarán;

7. Objetivos generales y específicos a cumplir en la salida, indicando su relación con el cumplimiento de la planificación del área;
8. Las actividades específicas a desarrollar y la forma de evaluación.
9. Medio de transporte a utilizar.

Este formulario y los demás antecedentes que se requieran serán entregados a vicerrector Académico con, a lo menos, 30 días de anticipación a la fecha programada para la salida, quién lo remitirá a la Rectoría, para diligenciar la autorización de la Dirección Provincial de Educación de Valparaíso, mediante un oficio formal, para su respectiva **aprobación**.

El profesor a cargo de la salida pedagógica deberá dejar resguardados los cursos que quedarán sin su atención, ya sea con guías, trabajos o ejercicios del texto de estudio para que el profesor designado por la Dirección de Ciclo para el reemplazo, proceda a realizar las actividades programadas. Para ello deberá entregar este material a Coordinación de ciclo con al menos 5 días de anticipación.

Asimismo, deberá dejar actividades para que desarrollen aquellos estudiantes del curso que sale y que deban permanecer en el colegio por falta de autorización de sus apoderados para la realización de la actividad.

b. Número de adultos responsables de la actividad.

Para realizar una salida pedagógica formativa se deberá contar con un número de adultos suficientes para garantizar el resguardo efectivo de la seguridad de los estudiantes.

- En educación parvulario y primer ciclo básico la proporción es de 1 adulto cada 6-8 estudiantes.
- En segundo ciclo básico y Educación Media 1 adulto cada 20 estudiantes.

c. Autorización del apoderado: El profesor a cargo de la salida enviará, al menos con 10 días de anticipación, un documento de autorización de salida al apoderado, el que deberá firmar y devolver al colegio. El profesor recopila las autorizaciones y las entrega a vicerrector Académico. Los estudiantes que no presenten los **permisos firmados no podrán participar de la salida fijada para ese día** y deberán permanecer en el colegio cumpliendo su horario normal desarrollando actividades académicas bajo la supervisión de otro docente, o personal a cargo que designe director de ciclo.

En la solicitud de autorización se debe indicar al apoderado la necesidad de enviar bloqueador solar, una colación y agua para su hijo/a.

El día de la salida pedagógica, el profesor a cargo deberá revisar las autorizaciones de los apoderados. Si algún estudiante no cuenta con ella, deberá quedarse en el colegio.

d. Traslado. Las salidas pedagógicas que impliquen el traslado de los estudiantes con un vehículo, deberán salir del colegio y regresar al mismo lugar. Antes de la salida, vicerrector Académico informa al encargado de contratar los servicios de movilización, debe solicitar al encargado del traslado, los siguientes documentos: I. El número de patente del transporte que se utilizará. II.

Fotocopia de su permiso de circulación. III. Fotocopia del registro de seguros del estado al día. IV. Fotocopia de la licencia de conducir del chofer y que debe estar al día.

e. Costos de la salida.

Los costos de traslado, y alojamiento en caso de retiros, los asume el colegio, en función del presupuesto anual.

f. Medidas de Seguridad.

Con la finalidad de resguardar la seguridad de los estudiantes, se adoptarán las siguientes medidas:

Antes de la salida

1. El profesor encargado deberá gestionar lo correspondiente, recopilar la información requerida y, en conjunto con la secretaría académica, elaborar una “Carpeta de Salida Pedagógica”, según se indica en anexo 1: Solicitud de salidas pedagógicas “Declaración Jurada”, y anexo 2: “Programa y Objetivo” (Revisar al final del presente protocolo) para tramitar oportunamente, según los plazos establecidos por la autoridad ministerial, la solicitud de autorización al Departamento Provincial de Educación, Provincia de Valparaíso.
2. El profesor encargado de la actividad deberá adoptar medidas preventivas tales como chequear horarios de funcionamiento del lugar, medidas de seguridad del lugar, potenciales riesgos, etc., de manera de resguardar la seguridad de los estudiantes y el éxito de la actividad.
3. Asimismo, deberá gestionar los permisos en esa institución si fuese necesario.
4. Entregar “Carpeta de Salida Pedagógica” a Vicerrector Académico, quien debe verificar que se consigne la información mínima necesaria.

Al momento de salir, hasta 4° Básico, el colegio entregará tarjetas de identificación a cada estudiante, con nombre y número de teléfono celular del adulto responsable que acompaña al grupo. Asimismo, facilitará credenciales con nombre y apellido al personal del establecimiento y padres que acompañan la actividad.

● **El mismo día de la salida**, antes de iniciarla, el profesor encargado de la actividad deberá.

- Entregar una copia de la “Carpeta de Salida Pedagógica” en portería; será requisito para poder abandonar el colegio.
- Entregar a cada adulto a cargo una copia de la Ficha de salida (anexo 2) y del Listado de los estudiantes participantes (anexo 3).
- Entregar las tarjetas de identificación a cada estudiante, Asimismo, facilitará credenciales con nombre y apellido al personal del establecimiento y padres que acompañan la actividad.

g. Medidas de Seguridad del adulto a cargo:

1. Adoptar las medidas de seguridad necesarias a fin de minimizar los riesgos de accidentes para los estudiantes. Dentro de las medidas de seguridad estarán, a vía de ejemplo las siguientes:

- Distribuirlos en grupos a cargo de los adultos responsables;
- Cada adulto deberá contar con una lista de los estudiantes a su cargo y datos de contacto del profesor encargado y jefes de los otros grupos:
- En caso de que la salida sea de educación parvulario hasta segundo básico, los estudiantes contarán con una credencial con su nombre completo, nombre del colegio y número de contacto del colegio y del responsable de la salida. Asimismo, los adultos que acompañen deben contar con una credencial con su nombre y apellido.
- Se dispondrá de un botiquín básico de emergencia que tenga al menos alcohol, parches, gasa para curaciones básicas y bloqueador solar.
- El adulto a cargo verificará el uso de cinturón de seguridad antes de partir a la salida y al regreso.
- Seguros escolares, en caso de accidentes.

2. Pasar lista cada vez que sea necesario. Obligatoriamente al salir del colegio y antes de abandonar el lugar visitado.

3. Prever el horario de regreso, y en caso de sobrepasar el horario de la jornada de clases, informar al colegio para que se envíe la información a los apoderados.

4. Informar a los estudiantes de las “Medidas de seguridad y buen comportamiento en la salida pedagógica”

5. En caso de que la visita tenga como destino un punto que contemple la cercanía con algún lugar tal como playa, río, lago, piscina, etc. los/las estudiantes en ningún caso podrán acceder a bañarse o realizar actividades recreativas o de juego sin que éstas estén contempladas dentro de la guía didáctica y jamás sin ser supervisados por algún/a docente o adulto responsable. No obstante, lo anterior quedará estrictamente prohibido acceder a estos lugares si no se cuenta con salvavidas o con alguna indicación que garantice la seguridad del lugar.

6. Ante cualquier situación inadecuada comunicar de forma inmediata a su profesor o acompañante de apoyo, especialmente en los siguientes casos:

- Si un extraño se acerca a hacerles preguntas o los invita a otro lugar.
- Si observan que un compañero/a se siente mal.
- Si un compañero/a molesta de forma reiterada a otros.
- Si se percata de alguna conducta que contravenga el respeto hacia sus pares, adultos, autoridad y/o bien público o privado.

7. Está estrictamente prohibido durante todo el trayecto de viaje en medios de transporte pararse en las pisaderas del transporte, sacar la cabeza o parte del cuerpo por las ventanas o puertas, correr, saltar tanto en pasillos como sobre los asientos y/o cualquier acción que atente contra su seguridad física, etc.

Asimismo, los alumnos no pueden subir ni bajar del medio de transporte cuando la máquina se encuentre en movimiento y/o sin instrucción del profesor a cargo de la actividad.

h. Normas de buen comportamiento de los estudiantes:

Durante la realización de la salida pedagógica y siendo una actividad oficial del colegio, se aplican las disposiciones del Reglamento Interno Escolar. Por tanto, en el transcurso de la actividad los estudiantes deberán:

- Cumplir en todo momento con las instrucciones de los adultos a cargo.
- Viajar con su cinturón de seguridad puesto y no sacar ninguna parte del cuerpo por las ventanas del bus o medio de transporte.
- Usar uniforme o buzo según lo indique el docente a cargo. Es un requisito previo a la salida.
- Mantener un comportamiento adecuado a las disposiciones disciplinarias del colegio y las reglas del lugar visitado en terreno, sea esta una empresa, museo, granja, predio, área natural u otro, que por sus características deban cumplirse normas específicas, por lo que deberá evitar conductas de riesgo y mal comportamiento, tales como alejarse del grupo, no cumplir con las medidas de seguridad y las condiciones de la visita y otras que sean contrarias al RIE.
- Evitar el uso de aparatos tecnológicos.
- Evitar portar objetos de valor en lugares públicos, que puedan ser objeto de robo. El colegio no se hace responsable por la pérdida de estos.
- Queda absolutamente prohibido portar o consumir cualquier tipo de droga (como alcohol, tabaco, marihuana u otras). Quien infrinja esta restricción será sancionado de acuerdo con lo establecido en el RIE.
- Cumplir en todo momento con el reglamento interno del colegio.

Al regreso al colegio y antes de subir al medio de transporte que los traerá de regreso, los adultos a cargo de la salida pedagógica deberán verificar que los estudiantes porten sus pertenencias personales y que ingresen al colegio hasta el retiro de los mismos por sus apoderados; podrán retirarse solos aquellos estudiantes autorizados por su apoderado.

i. Acciones posteriores a la Salida Pedagógica - Formativa:

Dentro de 5 días hábiles de finalizada la actividad, el profesor encargado debe presentar un informe escrito a XXX donde exponga sobre el desarrollo de la salida tanto en lo pedagógico formativo como en lo conductual.

Como grupo curso o grupo que participó de la actividad, se deberá realizar una evaluación de la misma.

El profesor de la asignatura implicada en la salida deberá utilizar la información de la salida para complementar sus actividades lectivas, reforzar conocimientos, motivar temas de trabajo, abrir o cerrar unidades de estudio, etc.

j. Situaciones especiales:

- Situaciones previas a la salida.
 - En caso de situaciones especiales referidas al estado de salud física y/o psíquica del estudiante, el Encargado de Convivencia, junto con Equipo de formación evaluarán previo a la salida, la conveniencia de que participe en la actividad. Para ello se deberá solicitar una entrevista con el apoderado.
 - Ante situaciones de medidas disciplinarias vigentes de condicionalidad o cancelación de la matrícula, se analizará la conveniencia de la salida respecto del estudiante⁷⁰. En caso de que se decida la permanencia del estudiante en el colegio, se informará previamente al apoderado.
- En casos excepcionales el estudiante podrá ser incorporado o retirado del lugar de la visita por su apoderado o un adulto responsable, previo conocimiento del docente a cargo. La solicitud de esta incorporación o retiro debe hacerse por escrito antes de la salida. Del retiro por el apoderado deberá quedar constancia en el Registro de salida.
- Frente a situaciones graves de conducta o accidentes, el profesor encargado debe dar aviso al colegio al Director de Ciclo y adoptar las medidas necesarias para abordar la situación. En caso de faltas graves o gravísimas, se estará a lo descrito en el Reglamento Interno o protocolos específicos, según sea la situación. De regreso al colegio, el profesor a cargo debe dejar registro en la hoja de vida del estudiante en el libro de clases.
- En caso de accidente o enfermedad que requiera la presencia del apoderado o el traslado del estudiante a un Centro Asistencial, se estará a lo prescrito en el Protocolo de Accidentes.

⁷⁰ De acuerdo a lo establecido en el Capítulo IX relativo a la pérdida de privilegios como consecuencia de la aplicación de una medida disciplinaria de las descritas en dicho capítulo.



ANEXO 1: Solicitud de salidas pedagógicas

DECLARACION JURADA

(NO REQUIERE AUTORIZACION NOTARIAL)

FECHA EMISION:

ESTABLECIMIENTO: **COLEGIO SAN ANTONIO**
RBD: **14912-8**

COMUNA: **VILLA ALEMANA**

Nº TELEFONO ESTABLECIMIENTO: **32-2391958**

CORREO ELECTRÓNICO: **colegio@csanantonio.cl**

(a quien despachar copia de resolución que autoriza actividad)

Mediante la presente declaración, la dirección del Establecimiento y su sostenedor, declaran contar con la documentación en original exigida para las salidas pedagógicas, según circular N° 1 del 21.02.2014 de la Superintendencia de Educación Escolar, expediente que se encuentra a disposición de los Fiscalizadores y Autoridades Educativas que lo requieran con los siguientes documentos:

- Autorización en original de los padres y/o apoderados (se aceptará nómina)
- Autorización del Centro General de Padres y Apoderados
- Documentos del bus de traslado y de los choferes con su documentación vigente a la fecha de la actividad
- Nómina de los alumnos/as con RUT, domicilio y teléfono de contacto.
- Nombres del o los profesores que irán a cargo de los alumnos.
- Copia del Oficio mediante el cual informó a este Departamento Provincial de Educación.
- Copia de la Resolución que autoriza la actividad, que será enviada vía correo electrónico

NOMBRE DE ACTIVIDAD EDUCATIVA:

Nombre de Profesor encargado:

Lugar a visitar: (DIRECCIÓN EXACTA)

Cursos (s) o Delegación de alumnos que integran la salida

Cantidad alumnos _____ Cantidad de _____ Cantidad de _____
Profesores Apoderados

Otros asistentes acompañantes _____

movilización Colectiva	
metrotren	
bus particular	
otros medios	

Locomoción a utilizar

Nombre, Rut y Firma Vicerrector o Director

Nombre, Rut y Firma Rector

Villa Alemana, ____ de ____ de 20



ANEXO 2: Salidas Pedagógicas 2026-2027

OBJETIVO PEDAGOGICO

PROGRAMA DE TRABAJO QUE SE DESARROLLARA CON LOS ALUMNOS/AS.

Resumen del Programa de Actividades:

Nombre, Rut y Firma Vicerrector o Director

Nombre, Rut y Firma Rector

ANEXO Nº 6

PROTOCOLO DE ACTUACIÓN FRENTE A MALTRATO, ACOSO O VIOLENCIA ESCOLAR ENTRE MIEMBROS DE LA COMUNIDAD EDUCATIVA. COLEGIO SAN ANTONIO DE VILLA ALEMANA

1. **Objetivo:** Establecer el procedimiento a aplicar en casos de situaciones de violencia física o psicológica que se produzcan en el contexto de actividades escolares entre los miembros de la comunidad, distinguiendo en cada caso, según quienes hayan participado en dichos actos y el contexto de la agresión (presencial/ virtual o a través de medios tecnológicos).
2. **Alcance:** Este protocolo abarca situaciones presenciales y de violencia digital ocurridas en el colegio, en actividades oficiales o que hayan afectado a alguno de sus miembros.
3. **Estrategias de Prevención de la violencia escolar.**

Objetivo: anticipar situaciones de riesgo de violencia escolar a través de acciones preventivas y formación de los miembros de la comunidad.

a. **Estrategias y medidas de prevención de la violencia escolar.**

Dado que los verbos rectores que orientan la gestión de las estrategias preventivas de la violencia escolar son “Capacitar e Informar”, el Colegio ha considerado el desarrollo de las siguientes actividades para la prevención de la violencia escolar:

- 1.- Sesión de formación inductiva a trabajadores nuevos del colegio.
2. Promoción de valores sociales que favorezcan el buen trato entre los estudiantes, a través de las actividades en la Hora de Orientación, taller de habilidades sociales, jornadas de formación, entre otros.
3. Promoción sobre el buen uso de la tecnología y redes sociales (estudiantes, profesores, apoderados y administrativos).
4. Difusión y socialización del **Reglamento Interno Escolar** (RIE) actualizado y sus protocolos asociados.
- 5.- Talleres para funcionarios sobre detección temprana de situaciones de riesgo de violencia escolar, tanto presencial como virtual.
6. Supervisión en los distintos sectores del colegio, en canchas, sector de baños, patios, salas de clases durante los periodos de recreo, cambio de hora e inicio y término de la jornada.
- 7.- Trabajo con las familias en la prevención de conductas de violencia y desarrollo de habilidades sociales y emocionales, especialmente en el ámbito del uso de la tecnología y redes sociales.
- 8.- Resguardo de los estudiantes a través de los procedimientos de ingreso al colegio y retiro al finalizar la jornada escolar.
- 8.- Formación de profesionales en el área de la prevención de crisis y la contención emocional.
- 9.- Capacitación docente en temas de buena convivencia digital y violencia a través de las redes.

4. Definiciones (determinadas por la ley y literatura especializada)

a. Convivencia Escolar: La convivencia escolar es el conjunto de las interacciones y relaciones que se producen entre todos los miembros de la comunidad. Incluye también la relación de la comunidad escolar con las organizaciones del entorno en el que se encuentra inserta.

b. Violencia Escolar y violencia en las escuelas: La violencia escolar es un fenómeno relacional, cultural y multicausal. Se trata de aquellos modos de relación que se caracterizan por el uso ilegítimo de la fuerza y el poder, y que tienen como consecuencia el daño a la otra persona, a nivel físico o psicológico, todo ello en el contexto escolar.

Junto a la violencia escolar, en el colegio también impacta la denominada **Violencia en las Escuelas** que consiste en aquellos episodios que, si bien pueden verificarse en cualquier espacio relacional, tienen a la escuela como caja de resonancia pues continúan sin resolverse, en la convivencia escolar. La reproducción de modos de convivir basados en la violencia que se encuentran presentes en el entorno cultural o social del establecimiento o de los actores de la comunidad es otro factor que explica su presencia en el contexto escolar⁷¹.

c. Maltrato Escolar: Es un tipo de maltrato que se enmarca dentro de un contexto educativo. Para efectos de este modelo, se define como todo tipo de violencia física o psicológica, que no necesariamente se realiza de manera reiterada, cometida a través de cualquier medio, incluso tecnológicos, ejercida por cualquier miembro de la comunidad educativa, en contra de un/a estudiante o párvulo u otro/a integrante de la comunidad educativa.

d. Acoso Escolar: Se entenderá por acoso escolar toda acción u omisión constitutiva de agresión u hostigamiento reiterado, realizada fuera o dentro del establecimiento educacional por estudiantes que, en forma individual o colectiva, atenten en contra de otro estudiante, valiéndose para ello de una situación de superioridad o de indefensión del estudiante afectado, que provoque en este último, maltrato, humillación o fundado temor de verse expuesto a un mal de carácter grave, ya sea por medios tecnológicos o cualquier otro medio, tomando en cuenta su edad y condición⁷².

e. Ciberacoso: Toda acción u omisión constitutiva de agresión u hostigamiento reiterado, realizada fuera o dentro del establecimiento educacional por estudiantes que, en forma individual o colectiva, atenten en contra de otro estudiante, valiéndose para ello de una situación de superioridad o de indefensión del estudiante afectado, que provoque en este último, maltrato, humillación o fundado temor de verse expuesto a un mal de carácter grave, (...) por medios tecnológicos (...), tomando en cuenta su edad y condición".

⁷¹<http://convivenciaescolar.mineduc.cl/wp-content/uploads/2019/04/10.-Como-prevenir-y-abordar-la-Violencia-Escolar.pdf>

⁷² Artículo 16 B Ley 20.370

El Ciberacoso es un tipo especial de violencia escolar que requiere la presencia de los elementos básicos del acoso escolar:

1. Ámbito escolar;
2. Entre estudiantes;
3. Asimetría de poder entre víctimas y agresores
4. Agresión u hostigamiento intencionado;
5. Reiteración y permanencia en el tiempo y,
6. Otros elementos propios del ciberacoso son la utilización de medios tecnológicos, publicidad virtual y la potencialidad de divulgación permanente por la web.

Si bien el ciberacoso se produce frecuentemente dentro del ámbito del propio colegio y entre sus miembros, esto no es exclusivo por la constante conexión en que se encuentran hoy los jóvenes y la posibilidad de intercambio de información entre éstos y estudiantes de otros establecimientos.

Algunas manifestaciones de ciberacoso: ⁷³

- a. Publicaciones en redes sociales, uso de información personal sin su consentimiento.
- b. Publicación de comentarios, fotos, videos intimidatorios, ofensivos o denigrantes.
- c. Truque de fotos, adulteración de mensajes, suplantación de identidad a través de medios tecnológicos

5. Criterios Generales a considerar en el abordaje de las situaciones de violencia escolar⁷⁴.

Tanto en la activación del presente Protocolo como en sus etapas de desarrollo, además de los aspectos mencionados (Etapas, acciones, responsables, plazos)⁷⁵, (literales i al iii del Anexo 6 Circular 482) se considerarán los siguientes aspectos:

a. Medidas y Forma de comunicación con los apoderados:

Las medidas que se adopten que involucren a los apoderados son, entre otras:

- Entrevista de información.
- Entrevista para acordar planes de trabajo y acompañamiento al estudiante.
- Entrevista para informar medidas de resguardo al estudiante y medidas formativas, disciplinarias y/o reparatorias.
- Entrevistas con equipo de apoyo para abordar medidas de acompañamiento pedagógico y psicosocial si corresponde;
- Entrevistas de seguimiento (de estado de avance) y cierre.

⁷³ Cuando estas conductas son aisladas y no consideran los elementos del ciberacoso, serán consideradas otro tipo de conductas de violencia escolar virtual.

⁷⁴ Se consideran los contenidos de los literales de la Circular N° 482, anexo 6.

⁷⁵ Literales i al iii del Anexo 6 Circular N° 482 Supereduc.

Los apoderados estarán permanentemente informados de las etapas y acciones de este protocolo. Asimismo, aquellos funcionarios del colegio que deban realizar una o más de las acciones que se describen en este protocolo, serán informados oportunamente por la Dirección de Ciclo correspondiente.

La comunicación con los apoderados se realizará a través de los conductos regulares de contacto con las familias, priorizando según necesidad, sentido de urgencia y discrecionalidad de la información:

- Vía agenda física y/o virtual, plataforma colegial, correo institucional y vía teléfono, si fuese necesario, dejando respaldo de ello.

Las acciones que deban ser realizadas por los funcionarios del colegio, se informarán por los conductos regulares de funcionamiento del colegio; con preferencia, a través de reuniones de equipo, entrevistas y por mail⁷⁶.

b. Las medidas de resguardo dirigidas a los estudiantes afectados consideran las siguientes acciones:

- Activación medidas de contención inicial y de apoyo psicosocial y pedagógico tales como apoyo del profesor/a jefe, equipo de convivencia escolar, orientador/a, psicóloga, evaluación de la posibilidad de eximir al estudiante de su asistencia presencial a clases por un tiempo prudente o disminución de la jornada, recalendarización de trabajos y diversificación de evaluaciones, confección de carpeta de trabajo, entre otras.

También se evaluará la conveniencia de la derivación del estudiante a instituciones y organismos competentes, tales como OPD, OLN de la comuna y otras. (Literal v Anexo 6 Circular 482).

c. Medidas formativas, pedagógicas y/o de apoyo psicosocial aplicables a los estudiantes involucrados en los hechos que originan la activación del protocolo.

Las medidas a aplicar son las descritas en el capítulo IX del RIE dentro de las que se pueden aplicar, según necesidad del estudiante (agredido-agresor-testigos) alguna/s de la/s siguiente/s:

- Plan de Seguimiento a cargo del profesor tutor y convivencia escolar.
- Entrevistas con el equipo de apoyo en el marco de una derivación interna.
- Medidas de apoyo al estudiante agredido y seguimiento del proceso de reparación a través del equipo de apoyo.
- Plan de trabajo con las familias (agredido, agresor y en caso de acoso escolar, testigos).
- Derivación externa de los estudiantes para reforzar la labor del equipo de apoyo del colegio.
- Recalendarización de trabajos y diversificación de evaluaciones, confección de carpeta de trabajo,

⁷⁶ Literal iv del Anexo 6 Circular N° 482 Supereduc.

- Medidas formativas para los agresores:
 - Diálogos Formativos conducentes a la reflexión personal y la generación de compromisos de cambio a cargo del profesor tutor y equipo de convivencia escolar.
 - Realizar trabajos de reparación, que digan relación con la falta cometida y que no afecten la integridad del estudiante.
- Medidas Reparatorias a realizar por los agresores:
 - Presentación formal de disculpas públicas o en privado, en forma personal o por escrito.
 - Acción de reparación decidida por el estudiante agresor.
 - Restitución, reparación o cancelación de objeto dañado, perdido, etc.
- Medidas disciplinarias para los agresores:

De acuerdo a lo prescrito por el Reglamento Interno, este tipo de conductas, puede ser considerado como una falta grave o gravísima, según sea el caso.

De acuerdo a ello se podrán aplicar las medidas asociadas a ese tipo de falta, tomando siempre en consideración el debido proceso y los criterios que apliquen para cada estudiante en particular, debiendo notificar de dichas medidas adoptadas conforme al RIE.

- Medidas formativas para terceros (testigos).

Se podrán realizar entrevistas personales o actividades grupales para generar un diálogo reflexivo; para tomar conciencia del daño relacionado con la agresión y el acoso escolar, previniendo situaciones futuras.

Se fomentarán las actividades en Hora de Orientación y Charlas temáticas para informar sobre el tema de la violencia escolar y el impacto en el desarrollo integral de los estudiantes.

d. Procedimiento para cumplir con la obligación de poner en conocimiento de manera formal a los Tribunales o Tribunales de Familia de cualquier hecho que constituya violencia escolar contra un estudiante.

Esta información se entregará a través de correo electrónico, por oficio o carta enviada al Tribunal o a través del ingreso en la plataforma del Poder Judicial⁷⁷.

e. Procedimiento para cumplir con la obligación de denunciar.

Cuando existan antecedentes que hagan presumir la existencia de un delito o se tenga conocimiento de hechos constitutivos de delito que afecten a estudiantes del colegio o que hubieren tenido lugar en el colegio, dentro de las 24 horas siguientes al momento en que se toma conocimiento del hecho,

⁷⁷ Literales viii y ix del Anexo 6 Circular N° 482 Supereduc.

el Rector, directamente o por delegación, realizará la denuncia de acuerdo a las reglas establecidas en la ley⁷⁸.

En caso de que se requiera, por ejemplo, cuando a consecuencia de la aplicación del presente Protocolo se apliquen las medidas de cancelación de la matrícula o expulsión, se procederá a informar, vía oficio, a la Superintendencia de Educación, dentro de los 5 días siguientes a la resolución de la medida o del recurso de reconsideración si es que se interpuso por los involucrados⁷⁹.

Protocolos Específicos.

Introducción.

La violencia escolar puede revestir diferentes modalidades. A continuación, se presentan los distintos protocolos de actuación dependiendo de quiénes sean los involucrados.

6. Protocolos de Violencia Escolar; tipos específicos.

Tipos de violencia escolar	Sub clasificación de situaciones de violencia escolar.
Violencia entre estudiantes (pares)	1. Violencia escolar entre estudiantes (agresiones físicas, psicológicas) 2. Acoso escolar 2.a Acoso escolar presencial 2.b Acoso escolar virtual o ciberacoso y mal uso de redes sociales no constitutivos de ciberacoso.
Violencia (maltrato) relación asimétrica	3. a. Funcionario o apoderado del colegio hacia estudiante. 3. b. Estudiante hacia funcionario o apoderado del colegio.
Violencia entre adultos de la comunidad escolar	4. a Entre funcionarios del colegio. 4. b Violencia de apoderado a funcionario. 4. c Violencia de funcionario hacia apoderado. 4. d. Violencia entre apoderados en el colegio o en actividad oficial.

⁷⁸ Literales IX del Anexo 6 Circular N° 482 Supereduc. Esta facultad podrá delegarla en el Encargado de Convivencia Escolar o en un miembro del equipo en caso de imposibilidad o ausencia.

⁷⁹ De acuerdo a lo establecido en la LIE y Ley Aula Segura, respectivamente.

1) Violencia Escolar entre pares (agresiones entre estudiantes)

Las acciones y etapas que componen el procedimiento mediante el cual se recibirán y resolverán las denuncias o situaciones relacionadas con hechos de violencia (agresiones) entre estudiantes

Etapas y Acciones	Responsable	Plazo
<p style="text-align: center;">DENUNCIA</p> <p>1. En el caso del estudiante que sufra, presencie o tome conocimiento por cualquier medio de un hecho violencia entre pares, podrá denunciar voluntariamente el hecho directamente al Encargado de Convivencia Escolar, o a cualquiera de sus profesores y/o funcionarios del colegio.</p>	<p>Quien tome conocimiento del hecho</p>	<p>Inmediato</p>
<p style="text-align: center;">ACTIVACIÓN Y APOYO AL ESTUDIANTE</p> <p>2. Recibida la denuncia de violencia entre pares por el Director(a) de ciclo /Encargado de Convivencia Escolar, éste abrirá una carpeta de indagación, en la cual se dejará registro escrito de toda diligencia. Se debe dejar constancia de la activación en acta de entrevista con el apoderado y/o registro en el libro de clases del estudiante (Hoja de vida del estudiante). El adulto que presencia la situación o reciba inicialmente la denuncia entregará la contención inicial del estudiante y procurará mantener a resguardo su seguridad y adoptar las primeras acciones de protección necesarias.</p> <p>3. Si procede se activará de inmediato el Protocolo de Accidente Escolar.</p> <p>4. Registro en el Registro de salidas si el estudiante debe retirarse del colegio.</p> <p>5. El Director (a) de ciclo/Encargado de Convivencia Escolar, o a quien él delegue, informará a los apoderados inmediatamente por correo electrónico o teléfono según la gravedad. Se informa también activación del protocolo, posibilidad de mediación previa y pasos a seguir.</p>	<p>Encargado de Convivencia Escolar / Encargado de Formación y Convivencia/ docente o asistente de la educación en la acción de contención, protección inicial/ Encargado de la sala de primeros auxilios.</p>	<p>Inmediata: apertura carpeta de indagación.</p> <p>Desde el segundo día el resto de las acciones.</p>

<p style="text-align: center;">MEDIDAS DE RESGUARDO</p> <p>6. Se adoptarán las medidas necesarias para proteger a la víctima o las presuntas víctimas de maltrato entre pares⁸⁰, tales como separarlo de su presunto agresor(es), con previa información al apoderado o adulto responsable.</p>	<p style="text-align: center;">Director (a) de ciclo/ Encargado de Convivencia Escolar</p>	<p style="text-align: right;">Día 1</p> <p style="text-align: center;">Y durante todo el proceso si es necesario.</p>
<p style="text-align: center;">DENUNCIA</p> <p>7. En caso de tratarse de un acto que eventualmente sea constitutivo de delito (lesiones graves, o infracción a la ley de responsabilidad penal adolescente para estudiantes entre 14 – 18 años, por ejemplo) el Rector o delegado presentará la denuncia⁸¹, según el art. 175 del Código de Procedimiento Penal.</p>	<p style="text-align: center;">Rector/ delegado</p>	<p style="text-align: center;">24 horas desde que se toma conocimiento del hecho para presentar la denuncia.</p>
<p style="text-align: center;">INDAGACIÓN</p> <p>8. Proceso de indagación de los hechos denunciados: durante este período se realizarán, entre otras, las siguientes acciones</p> <ul style="list-style-type: none"> - Entrevista con estudiante agredido, entrevista con estudiante agresor y estudiantes testigos. - Recepción de pruebas que quieran entregar quienes hayan conocido el hecho. (Profesores, estudiantes, funcionarios, entre otros). - Solicitud de cualquier información o antecedentes que sean pertinentes para resolver el hecho denunciado. <ul style="list-style-type: none"> - Entrevista con apoderados de los estudiantes involucrados. - Durante esta etapa se podrá llamar a las partes a mediación. <p style="text-align: center;">Finaliza la etapa de indagación con entrega del informe de cierre que contiene la resolución de las medidas a aplicar, determinadas por el Director (a) de ciclo/ Encargado de convivencia escolar.</p>	<p style="text-align: center;">Director (a) de ciclo/ Encargado de Convivencia Escolar</p> <p style="text-align: center;">Integrantes del equipo de Formación y Convivencia</p> <p style="text-align: center;">O quien el Director (a) de ciclo/Encargado de convivencia designe.</p>	<p style="text-align: center;">10 días hábiles para indagación y resolución⁸².</p> <p style="text-align: center;">(Plazo para indagar y resolver)</p> <p style="text-align: center;">La dirección de ciclo podrá solicitar a los apoderados involucrados la ampliación del plazo de indagación a un máximo de 5 días hábiles más, para completar el proceso de manera correcta, en caso de ser necesario.</p>

⁸⁰ Literal v Anexo 6 Circular N° 482/2018 Supereduc

⁸¹ Literal ix Anexo 6 Circular N° 482/2018 Supereduc

⁸² Literal iii Anexo 6 Circular N° 482/2018 Supereduc

<p>Si la situación de agresión se resuelve a través de la mediación, se levantará Acta de Mediación con los acuerdos adoptados, se informará a las partes interesadas y a sus apoderados y se registrará el acuerdo en la hoja de vida de los estudiantes.</p> <p>El director (a) de ciclo/ Encargado de convivencia escolar levanta Acta de cierre del protocolo.</p>		
<p style="text-align: center;">DERIVACIÓN</p> <p>9. En los casos que se estime necesario se sugiere derivación a profesional externo.</p>	<p>El director (a) de ciclo/ Encargado de Convivencia Escolar</p> <p>Integrante del equipo de Formación y Convivencia</p>	<p>Durante la fase de indagación.</p>
<p style="text-align: center;">RESOLUCIÓN</p> <p>10. Comunicación de resolución de informe de cierre o acuerdo de mediación a las partes involucradas y a sus apoderados en entrevista presencial o envío de informe al e-mail del apoderado, en caso de negativa o imposibilidad de asistir.</p> <p>En caso de que no haya o exista voluntad de mediación, en entrevista con los padres de los estudiantes involucrados se procurará llegar a acuerdos y construir un plan de trabajo colaborativo familia colegio.</p>	<p>El director (a) de ciclo/ Encargado de Convivencia Escolar</p>	<p>Hasta tercer día hábil desde el cierre de la etapa de indagación.</p>

<p style="text-align: center;">RECONSIDERACIÓN</p> <p>11. Solicitud de reconsideración del estudiante y/o su apoderado sobre las medidas adoptadas por el colegio, informadas en resolución de informe de cierre del protocolo aplicado. La solicitud debe ser presentada en formato impreso firmada con nombre y apellidos del solicitante y debe ser entregada en secretaría académica en los horarios de atención establecidos, dirigida al rector.</p> <p>Importante:</p> <p>a) La solicitud de reconsideración debe tener fundamento en antecedentes nuevos o anteriores que no se tuvieron a la vista al momento de resolver y definir las medidas adoptadas.</p> <p>b) Importante: Solicitudes de reconsideración fuera del plazo y/o que no se funden en antecedentes nuevos o anteriores que no se tuvieron a la vista al momento de resolver, no serán aceptadas por la institución.</p> <p>c) La solicitud de reconsideración no es un procedimiento para descalificar los procesos indagatorios o a los profesionales que trabajaron en él.</p>	<p>Apoderados/estudiantes</p>	<p>Dentro de los 5 días siguientes a la notificación de la resolución.</p>
<p style="text-align: center;">RESOLUCIÓN FINAL</p> <p>12. Análisis de la solicitud de reconsideración de los apoderados y entrega de resolución final de rectoría. Esta resolución final es inapelable.</p> <p>Medio de notificación de la resolución final al apoderado y estudiante:</p> <p>Entrega, contra firma de recepción, de carta impresa, firmada y timbrada por el rector, en secretaría académica en horario de atención establecidos y/o envío al e-mail del apoderado de carta e formato digital, firmada y timbrada por el rector.</p>	<p>Rectoría</p>	<p>5 días hábiles desde la recepción de la carta de solicitud de reconsideración de las medidas aplicadas.</p>

<p align="center">CIERRE DEL PROCESO</p> <p>13. a) Se concreta con la entrega de informe de cierre del protocolo aplicado, emitido por el Director (a) de ciclo/Encargado de convivencia, en el caso de que el colegio no reciba una solicitud de reconsideración dirigida a rectoría. b) Se concreta con la entrega de la resolución final de rectoría en el caso de recibir una solicitud de reconsideración a las medidas aplicadas.</p>	<p>Director (a) de ciclo/Encargado de convivencia</p>	<p>Al día hábil siguiente a la entrega del informe del protocolo aplicado o de la resolución final de rectoría</p>
<p align="center">MONITOREO</p> <p>14. Monitoreo de la situación y efectividad de la aplicación de las medidas acordadas y comunicación a los padres y apoderados de estudiantes afectados.</p>	<p>Profesor tutor/ El director (a) de ciclo / Encargado de Convivencia / Integrante equipo de Formación y Convivencia</p>	<p>30-60 días según necesidad del estudiante pudiendo extenderse por el semestre</p>

2. Acoso Escolar:

El acoso escolar se define legalmente como todo acto de agresión u hostigamiento reiterado, realizado por estudiantes que atenten en contra de otro estudiante, valiéndose de una situación de superioridad o de indefensión de la víctima, que le provoque maltrato, humillación o temor fundado de verse afectada en su integridad física o psíquica, sus derechos fundamentales o sus condiciones de aprendizaje.

Esta definición, establecida originalmente en la Ley sobre Violencia Escolar (N° 20.536), se mantiene como el pilar técnico para calificar el **bullying** en el sistema educativo nacional.

Para calificar una situación bajo este concepto, debe cumplir con criterios específicos: Reiteración, asimetría de poder, ocurre entre estudiantes, ocurre por cualquier medio, ocurre dentro o fuera del colegio.

2. a Acoso presencial

(i) De las acciones y etapas que componen el procedimiento mediante el cual se recibirán y resolverán las denuncias o situaciones relacionadas con hechos de acoso entre estudiantes.

Etapas y Acciones	Responsable	Plazo
<p align="center">DENUNCIA</p> <p>1. En el caso del estudiante que sufra, presencie o tome (víctima, testigos) conocimiento por cualquier medio de un hecho violencia entre pares, podrá denunciar voluntariamente el hecho directamente al Encargado de Convivencia Escolar, o a cualquiera de sus profesores y/o Inspectores.</p>	<p>Quien tome conocimiento del hecho</p>	<p>Inmediato</p>

<p style="text-align: center;">ACTIVACIÓN.</p> <p>1. Recibida la denuncia de maltrato entre pares por el director (a) de ciclo / Encargado de Convivencia Escolar, éste abrirá una carpeta de indagación, en la cual se dejará registro escrito de toda diligencia. Se debe dejar constancia de la activación en el acta de entrevista al apoderado y/o en el libro de clases del estudiante (Hoja de vida del estudiante).</p> <p>2. Si es necesario, activar el protocolo de accidente escolar, en el caso de lesiones.</p> <p>3. Si el estudiante debe retirarse del colegio, se registra en el libro de salidas del colegio.</p>	<p>Director (a) de ciclo / Encargado de Convivencia Escolar / Integrante equipo de Formación y Convivencia/ Encargado de la sala de primeros auxilios</p>	<p style="text-align: center;">Inmediato</p>
<p style="text-align: center;">INFORMACIÓN AL APODERADO</p> <p>5. Se deberá informar al apoderado inmediatamente por vía correo electrónico. Complementariamente, si la urgencia lo amerita, llamar al apoderado por teléfono.</p> <p>Solicitar la presencia de los apoderados en caso de necesidad. Informar activación del protocolo y pasos a seguir.</p>	<p>director (a) de ciclo / Encargado de Convivencia Escolar o a éste quien delegue</p>	<p style="text-align: center;">Inmediata</p>

<p>MEDIDAS INICIALES DE CONTENCIÓN Y RESGUARDO</p> <p>6. Se adoptarán medidas inmediatas para proteger a la víctima o las presuntas víctimas de acoso escolar, tales como: separarlo de su presunto agresor(es), activación de apoyo emocional psicosocial, con previa autorización del apoderado o adulto responsable.</p>	<p>Director (a) de ciclo / Encargado de Convivencia Escolar / Integrante equipo de Formación y Convivencia/ Funcionario que presenció el hecho y/o Profesor tutor</p>	<p>Día 1 Y durante todo el proceso.</p>
<p>DENUNCIA</p> <p>7. En caso de tratarse de un acto que eventualmente sea constitutivo de delito (lesiones graves o infracción a la ley de responsabilidad penal adolescente para estudiantes entre 14 – 18 años) la Rectoría⁸⁴ presentará, directamente o por delegación, la denuncia, según el art. 175 del Código de Procedimiento Penal.</p>	<p>Rectoría o delegado</p>	<p>24 horas desde que se toma conocimiento del hecho para presentar la denuncia.</p>
<p>INDAGACIÓN</p> <p>8. Proceso de indagación de los hechos denunciados: durante este período se realizarán, entre otras, las siguientes acciones:</p>	<p>Director (a) de ciclo / Encargado de Convivencia Escolar/ Integrante equipo de Formación y Convivencia/Prof. Tutor</p>	<p>10 días hábiles desde la fecha de apertura de protocolo.</p>

⁸⁴ La Rectoría podrá delegar esta función.

<ul style="list-style-type: none"> - Entrevista con estudiante agredido, entrevista con estudiante agresor y estudiantes espectadores. - Recepción de pruebas que quieran entregar quienes hayan conocido el hecho. (Profesores, estudiantes, funcionarios, entre otros). - Solicitud de cualquier información y antecedentes que sean pertinentes para resolver el hecho denunciado. - Entrevista con apoderados si se requiere para mayor información de la situación de acoso. <p>Finaliza la etapa de indagación con la redacción del informe de cierre y resolución, emitido por el director (a) de ciclo/Encargado de convivencia</p> <p>NOTA: no será procedente la mediación en caso de acoso dado que falta uno de los elementos centrales de la mediación cual es el que las partes se encuentren en igualdad de condiciones para mediar. En el acoso hay asimetría de poder que rompe con este elemento.</p>		<p>(Plazo para indagar y resolver).</p> <p>La dirección de ciclo podrá solicitar a los apoderados involucrados la ampliación del plazo de indagación a un máximo de 5 días hábiles más, para completar el proceso de manera correcta, en caso de ser necesario.</p>
---	--	---

DERIVACIÓN		
<p>9. En los casos que se estime necesario se sugiere derivación a profesional externo.</p>	<p>El director (a) de ciclo/ Encargado de Convivencia Escolar / Integrante del equipo de Formación y Convivencia</p>	<p>Durante la fase de indagación.</p>

<p style="text-align: center;">RESOLUCIÓN</p> <p>10. Comunicación de resolución de informe de cierre a las partes involucradas y a sus apoderados en entrevista presencial o envío de informe vía e-mail al apoderado, en caso de negativa o imposibilidad de asistir.</p>	<p>El director (a) de ciclo/ Encargado de Convivencia Escolar</p>	<p>Hasta tercer día hábil desde el cierre de la etapa de indagación.</p>
<p style="text-align: center;">RECONSIDERACIÓN</p> <p>11. Solicitud de reconsideración del estudiante y/o su apoderado sobre las medidas adoptadas por el colegio, informadas en resolución de informe de cierre del protocolo aplicado. La solicitud debe ser presentada en formato impreso firmada con nombre y apellidos del solicitante y debe ser entregada en secretaría académica en los horarios de atención establecidos, dirigida al rector.</p> <p>Importante:</p> <p>a) La solicitud de reconsideración debe tener fundamento en antecedentes nuevos o anteriores que no se tuvieron a la vista al momento de resolver y definir las medidas adoptadas.</p> <p>b) Importante: Solicitudes de reconsideración fuera de plazo y/o que no se funden en antecedentes nuevos o anteriores que no se tuvieron a la vista al momento de resolver, no serán aceptadas por la institución.</p> <p>c) La solicitud de reconsideración no es un procedimiento para descalificar los procesos indagatorios o a los profesionales que trabajaron en él.</p>	<p>Apoderados/estudiantes</p>	<p>Dentro de los 5 días siguientes a la notificación de la resolución.</p>
<p style="text-align: center;">RESOLUCIÓN FINAL</p> <p>12. Análisis de la solicitud de reconsideración de los apoderados y entrega de resolución final de rectoría. Esta resolución final es inapelable.</p> <p>Medio de notificación de la resolución final al apoderado y estudiante: Entrega, contra firma de recepción, de carta impresa, firmada y timbrada por el rector, en secretaría académica en horario de atención establecidos y/o envío al e-mail del apoderado de carta e formato digital, firmada y timbrada por el rector.</p>	<p>Rectoría</p>	<p>5 días hábiles desde la recepción de la carta de solicitud de reconsideración de las medidas aplicadas.</p>

<p style="text-align: center;">CIERRE DEL PROCESO</p> <p>13. a) Se concreta con la entrega de informe de cierre del protocolo aplicado, emitido por el Director (a) de ciclo/Encargado de convivencia, en el caso de que el colegio no reciba una solicitud de reconsideración dirigida a rectoría. b) Se concreta con la entrega de la resolución final de rectoría en el caso de recibir una solicitud de reconsideración a las medidas aplicadas.</p>	<p>Director (a) de ciclo/Encargado de convivencia</p>	<p>Al día hábil siguiente a la entrega del informe del protocolo aplicado o de la resolución final de rectoría</p>
<p style="text-align: center;">MONITOREO</p> <p>14. Monitoreo de la situación y efectividad de la aplicación de las medidas acordadas y comunicación a los padres y apoderados de estudiantes afectados.</p>	<p>Profesor tutor/ El director (a) de ciclo / Encargado de Convivencia / Integrante equipo de Formación y Convivencia</p>	<p>30-60 días según necesidad del estudiante pudiendo extenderse por el semestre</p>

2. b.- Acoso a través de medios tecnológicos. Ciberacoso y mal uso de redes sociales que cause daño a algún estudiante del colegio.

(i) De las acciones y etapas que componen el procedimiento mediante el cual se recibirán y resolverán las denuncias o situaciones relacionadas con hechos de acoso virtual o ciberacoso entre estudiantes.

Etapas y Acciones	Responsable	Plazo
<p align="center">DENUNCIA</p> <p>1. En caso de que un estudiante sufra, presencie o tome conocimiento por cualquier medio de un caso de ciberacoso entre pares, podrá denunciar voluntariamente el hecho directamente a el Encargado de Convivencia Escolar, o a cualquiera de sus profesores y/o funcionario del colegio.</p> <p>En caso de que la primera información provenga del apoderado o de un funcionario, éste deberá dirigirla al Director (a) de ciclo/Encargado de convivencia escolar.</p>	<p>Quien tome conocimiento del hecho</p>	<p>Inmediato</p>
<p>ACTIVACIÓN</p> <p>2. Recibida la denuncia de ciberacoso por el Encargado de Convivencia Escolar, ésta abrirá una carpeta de indagación, en la cual se dejará registro escrito de toda diligencia. Se debe dejar constancia de la activación en el acta de entrevista al apoderado y/o en el libro de clases del estudiante (Hoja de vida del estudiante).</p>	<p>Director (a) de ciclo/Encargado de Convivencia Escolar / Integrante equipo de Formación y Convivencia</p>	<p>Inmediata</p>
<p>INFORMACIÓN AL APODERADO</p> <p>3. Se informa al apoderado inmediatamente vía correo electrónico. Complementariamente, si la urgencia lo amerita, llamar al apoderado por teléfono.</p> <p>Solicitar la presencia de los apoderados en caso de necesidad. Informar activación del protocolo y pasos a seguir.</p>	<p>Director (a) de ciclo/Encargado de Convivencia Escolar o a quien este delegue</p>	<p>Inmediata</p>
<p>MEDIDAS INICIALES DE RESGUARDO</p> <p>4. Se adoptarán medidas inmediatas para proteger a la víctima o las presuntas víctimas de ciberacoso escolar, tales como: separarlo de su presunto agresor(es), activación de apoyo emocional psicosocial, con previa autorización del apoderado o adulto responsable,</p>	<p>Director (a) de ciclo/Encargado de Convivencia Escolar / Integrante equipo de Formación y Convivencia y Profesor Tutor</p>	<p>Día 1 Y durante todo el proceso.</p>

solicitud de baja de mensajes, fotos o cualquier otro material que se haya subido a la web.		
<p style="text-align: center;">DENUNCIA PENAL</p> <p>5. En caso de tratarse de un acto que eventualmente sea constitutivo de delito⁸⁵, el Rector o delegado presentará la denuncia, según el art. 175 del Código de Procedimiento Penal.</p> <p>En caso de que los mensajes o información cibernética sean anónimos o provengan de personas ajenas al colegio, se hará la denuncia a Policía de Investigaciones (PDI) en un plazo no mayor de 24 horas.</p>	Rector/ delegado	24 horas desde que se toma conocimiento del hecho para presentar la denuncia.

<p style="text-align: center;">INDAGACIÓN</p> <p>6. Proceso de indagación de los hechos denunciados: durante este período se realizarán, entre otras, las siguientes acciones:</p> <ul style="list-style-type: none"> - Entrevista con estudiante agredido, entrevista con estudiante agresor y estudiantes espectadores. - Recepción de pruebas que quieran entregar quienes hayan conocido el hecho. (Profesores, estudiantes, funcionarios, entre otros). - Solicitud de cualquier información y antecedentes que sean pertinentes para resolver el hecho denunciado. - Entrevista con apoderados si se requiere para mayor información de la situación de acoso. <p>Finaliza la etapa de indagación con la redacción del informe de cierre y resolución.</p> <p>NOTA: no procede la mediación en caso de ciberacoso.</p>	<p style="text-align: center;">Director (a) de ciclo/Encargado de Convivencia Escolar/ Integrante equipo de Formación y Convivencia / Prof. Tutor</p>	<p style="text-align: center;">10 días hábiles desde la fecha de apertura de protocolo.</p> <p>(Plazo indagar y resolver)</p>
--	---	--

<p style="text-align: center;">DERIVACIÓN</p> <p>7. En los casos que se estime necesario se sugiere derivación a profesional externo.</p>	<p style="text-align: center;">El director (a) de ciclo/ Encargado de Convivencia Escolar / Integrante del equipo de Formación y Convivencia</p>	<p style="text-align: center;">Durante el proceso del protocolo.</p>
---	--	--

⁸⁵ Tales como robo, hurto, abuso sexual, lesiones, microtráfico entre otras.

<p style="text-align: center;">RESOLUCIÓN</p> <p>8. Comunicación de resolución de informe de cierre.</p> <p>A las partes involucradas y a sus apoderados en entrevista presencial o envío de informe vía e-mail al apoderado, en caso de negativa o imposibilidad de asistir.</p>	<p>El director (a) de ciclo/ Encargado de Convivencia Escolar</p>	<p>Hasta tercer día hábil desde el cierre de la etapa de indagación.</p>
<p style="text-align: center;">RECONSIDERACIÓN</p> <p>9. Solicitud de reconsideración del estudiante y/o su apoderado sobre las medidas adoptadas por el colegio, informadas en resolución de informe de cierre del protocolo aplicado. La solicitud debe ser presentada en formato impreso firmada con nombre y apellidos del solicitante y debe ser entregada en secretaría académica en los horarios de atención establecidos, dirigida al rector.</p> <p>Importante:</p> <p>a) La solicitud de reconsideración debe tener fundamento en antecedentes nuevos o anteriores que no se tuvieron a la vista al momento de resolver y definir las medidas adoptadas.</p> <p>b) Importante: Solicitudes de reconsideración fuera del plazo y/o que no se funden en antecedentes nuevos o anteriores que no se tuvieron a la vista al momento de resolver, no serán aceptadas por la institución.</p> <p>c) La solicitud de reconsideración no es un procedimiento para descalificar los procesos indagatorios o a los profesionales que trabajaron en él.</p>	<p>Apoderados/estudiantes</p>	<p>Dentro de los 5 días siguientes a la notificación de la resolución.</p>
<p style="text-align: center;">RESOLUCIÓN FINAL</p> <p>10. Análisis de la solicitud de reconsideración de los apoderados y entrega de resolución final de rectoría.</p> <p>Esta resolución final es inapelable.</p> <p>Medio de notificación de la resolución final al apoderado y estudiante:</p> <p>Entrega, contra firma de recepción, de carta</p>	<p>Rectoría</p>	<p>5 días hábiles desde la recepción de la carta de solicitud de reconsideración de las medidas aplicadas.</p>

<p>impresa, firmada y timbrada por el rector, en secretaría académica en horario de atención establecidos y/o envió al e-mail del apoderado de carta e formato digital, firmada y timbrada por el rector.</p>		
<p align="center">CIERRE DEL PROCESO</p> <p>11. a) Se concreta con la entrega de informe de cierre del protocolo aplicado, emitido por el Director (a) de ciclo/Encargado de convivencia, en el caso de que el colegio no reciba una solicitud de reconsideración dirigida a rectoría. b) Se concreta con la entrega de la resolución final de rectoría en el caso de recibir una solicitud de reconsideración a las medidas aplicadas.</p>	<p>Director (a) de ciclo/Encargado de convivencia</p>	<p>Al día hábil siguiente a la entrega del informe del protocolo aplicado o de la resolución final de rectoría</p>
<p align="center">MONITOREO</p> <p>12. Monitoreo de la situación y efectividad de la aplicación de las medidas acordadas y comunicación a los padres y apoderados de estudiantes afectados.</p>	<p>Profesor tutor/ El director (a) de ciclo / Encargado de Convivencia / Integrante equipo de Formación y Convivencia</p>	<p>30-60 días según necesidad del estudiante pudiendo extenderse por el semestre</p>

3. Violencia Asimétrica

a. **Maltrato y/o acoso de adulto (funcionario o apoderado) a estudiantes. (presencial o virtual).**

(i) De las acciones y etapas que componen el procedimiento mediante el cual se recibirán y resolverán las denuncias o situaciones relacionadas con hechos de violencia de adulto funcionario o apoderado contra estudiantes.

Etapas y Acciones	Responsable	Plazo
DENUNCIA 1. En caso de que un estudiante que sufra, presencie o tome conocimiento por cualquier medio de un hecho violencia de un adulto a un estudiante , podrá denunciar voluntariamente el hecho directamente al Encargado de Convivencia Escolar o a cualquiera de sus profesores y/o funcionarios del colegio.	Quien tome conocimiento del hecho	Inmediato
ACTIVACIÓN 2. Recibida la denuncia por maltrato por el Director (a) de ciclo/Encargado de Convivencia Escolar, ésta abrirá una carpeta de indagación, en la cual se dejará registro escrito de toda diligencia. Si el denunciado es el Encargado de Convivencia Escolar, el responsable de abrir la carpeta será el Rector. Se debe dejar constancia de la activación de protocolo en entrevista con el apoderado y/o en el libro de clases del estudiante (Hoja de vida del estudiante). Si el adulto es un trabajador del colegio, se informará a la Rectoría del colegio para que active el procedimiento RIOHS.	Director (a) de ciclo/Encargado de Convivencia Escolar / Rectoría.	Día 1

<p style="text-align: center;">Medidas de resguardo y contención inicial</p> <p>3. Conversación inicial con el estudiante o los estudiantes afectados para contener emocionalmente. Se informará al apoderado por correo electrónico o por teléfono según la gravedad de la situación. Si hay retiro del estudiante se debe registrar en el Registro de Salidas del colegio.</p> <p>4. Se adoptarán medidas inmediatas para proteger a la o las presuntas víctimas de violencia, para separarlo de su presunto agresor cuando se trate de un apoderado, funcionario del colegio o cualquier adulto de la comunidad escolar o que preste servicios externos a éste.⁸⁶</p>	<p>Director (a) de ciclo/Encargado de Convivencia Escolar/ Integrante equipo de Formación y Convivencia</p>	<p style="text-align: right;">Día 1</p>
<p style="text-align: center;">Lesiones.</p> <p>5. En los casos en que exista evidencia física de que el estudiante fue víctima de maltrato o violencia se activa el Protocolo de Accidente Escolar. Se realizará un chequeo del estudiante y se emitirá un informe detallado con lesiones y/o agresiones observadas.</p>	<p>Encargado de Sala de Primeros Auxilios</p>	<p style="text-align: right;">inmediata</p>
<p style="text-align: center;">Denuncia penal.</p> <p>6. En caso de tratarse de un acto que eventualmente sea constitutivo de delito, el Rector o delegado, presentará la denuncia, según el art. 175 del Código de Procedimiento Penal.</p>	<p style="text-align: center;">Rector/ delegado.</p>	<p style="text-align: right;">Día 1 24 horas para presentar la denuncia.</p>
<p style="text-align: center;">Indagación</p> <p>7. Proceso de indagación de los hechos denunciados: durante este período se realizarán, entre otras, las siguientes acciones:</p> <ul style="list-style-type: none"> - Entrevista con estudiante agredido, entrevista con funcionario o apoderado agresor y testigos si los hay. 	<p>Autoridad señalada en el RIOHS para el caso de trabajadores CSA/ Director (a) de ciclo /Encargado de convivencia o quien éste delegue</p>	<p>10 días hábiles desde la fecha de apertura de protocolo. (Plazo máximo)</p>

⁸⁶ Literal vii Anexo 6 Circular N° 482/2018 Supereduc.

<ul style="list-style-type: none"> - Recepción de pruebas que quieran entregar quienes hayan conocido el hecho. (Profesores, estudiantes, funcionarios, entre otros). - Solicitud de cualquier información o antecedentes que sea pertinente para resolver el hecho denunciado. - Entrevista con los apoderados. <p>Finaliza la etapa de indagación con el informe y la resolución.</p>		
<p style="text-align: center;">DERIVACIÓN</p> <p>8. En los casos que se estime necesario se realizará derivación del estudiante a profesionales externos.</p>	<p>Director (a) de ciclo/Encargado de Convivencia Escolar / integrante equipo de Formación y Convivencia</p>	<p>Durante proceso del protocolo</p>
<p style="text-align: center;">RESOLUCIÓN</p> <p>9. Comunicación de resolución de protocolo a las partes involucradas, con medidas definidas según RIE o RIOHS, según corresponda, en entrevista presencial o por carta certificada en caso de negativa o imposibilidad de asistir.</p> <p>En dicha entrevista se informará a las partes el plan de acompañamiento al estudiante, si procede, las medidas formativas pedagógicas y/o psicosociales a aplicar considerando la situación del estudiante.</p> <p>Se informa a las partes que pueden ejercer su derecho a solicitar la reconsideración de la resolución, plazo en que debe presentarse y plazo de resolución de la solicitud.</p>	<p>Director (a) de ciclo/Encargado de Convivencia Escolar.</p>	<p>1 día siguiente hábil posterior a la fecha de cierre de indagación. (se podrá dar un margen de 3 días para esta diligencia)</p>
<p style="text-align: center;">RECONSIDERACIÓN</p> <p>9. Solicitud de reconsideración del estudiante y/o su apoderado, o trabajador, según corresponda, sobre las medidas adoptadas por el colegio, informadas en resolución de informe de cierre del protocolo aplicado. La solicitud debe ser presentada en formato impreso firmada con nombre y apellidos del solicitante y entregada en secretaría académica en los horarios de atención establecidos, dirigida al rector.</p> <p>Importante:</p> <p>a) La solicitud de reconsideración debe tener</p>	<p>Apoderados/estudiantes</p>	<p>Dentro de los 5 días siguientes a la notificación de la resolución.</p>

fundamento en antecedentes nuevos o anteriores que no se tuvieron a la vista al momento de resolver y definir las medidas adoptadas.

b) Importante: Solicitudes de reconsideración fuera de plazo y/o que no se funden en antecedentes nuevos o anteriores que no se tuvieron a la vista al momento de resolver, no serán aceptadas por la institución.

c) La solicitud de reconsideración no es un procedimiento para descalificar los procesos indagatorios o a los profesionales que trabajaron en él.

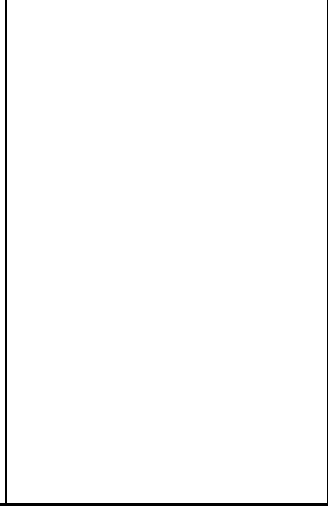

<p style="text-align: center;">RESOLUCIÓN FINAL</p> <p>10. Análisis de la solicitud de reconsideración de los apoderados y entrega de resolución final de rectoría. Esta resolución final es inapelable.</p> <p>Medio de notificación de la resolución final al estudiante, apoderados y trabajador, según sea el caso: Entrega, contra firma de recepción, de carta impresa, firmada y timbrada por el rector, en secretaría académica en horario de atención establecidos y/o envío al e-mail del apoderado de carta e formato digital, firmada y timbrada por el rector.</p>	<p>Rectoría</p>	<p>5 días hábiles desde la recepción de la carta de solicitud de reconsideración de las medidas aplicadas.</p>
<p style="text-align: center;">CIERRE DEL PROCESO</p> <p>11. a) Se concreta con la entrega de informe de cierre del protocolo aplicado, emitido por el Director (a) de ciclo/Encargado de convivencia, en el caso de que el colegio no reciba una solicitud de reconsideración dirigida a rectoría. b) Se concreta con la entrega de la resolución final de rectoría en el caso de recibir una solicitud de reconsideración a las medidas aplicadas.</p>	<p>Director (a) de ciclo/Encargado de convivencia</p>	<p>Al día hábil siguiente a la entrega del informe del protocolo aplicado o de la resolución final de rectoría</p>
<p style="text-align: center;">MONITOREO</p> <p>12. Monitoreo de la situación y efectividad de la aplicación de las medidas acordadas y comunicación a los padres y apoderados de estudiantes afectados.</p>	<p>Profesor tutor/ El director (a) de ciclo / Encargado de Convivencia / Integrante equipo de Formación y Convivencia</p>	<p>30-60 días según necesidad del estudiante pudiendo extenderse por el semestre</p>

3b. Violencia de estudiante hacia adulto (docente, funcionario o apoderado) Situación especial aplicable a la educación de Párvulos.

Agresión de un párvulo a un funcionario o apoderado.

1.- Las conductas de agresión de párvulos a sus educadoras, o asistentes de la educación o a cualquier otro funcionario del Colegio o apoderado, no podrán ser sancionadas con medidas disciplinarias, por el contrario, se implementarán medidas formativas que fomenten la conciencia sobre la conducta y la autorregulación.

2.- Además de las medidas formativas se informará a los apoderados con la finalidad de adoptar compromisos para el cambio de la conducta, y se activarán estrategias individuales y grupales para apoyar a los párvulos en el desarrollo de habilidades sociales y emocionales.

Las acciones referidas al acompañamiento formativo de los estudiantes y al desarrollo de sus habilidades sociales se encuentran descritas en el Capítulo XI de Educación de Párvulos del

Reglamento Interno Escolar.

De las acciones y etapas que componen el procedimiento mediante el cual se recibirán y resolverán las denuncias o situaciones relacionadas con hechos de maltrato de estudiantes a adulto, funcionario o apoderado durante su permanencia en el colegio o durante el desarrollo de actividades oficiales del colegio.

NOTA: este protocolo se aplicará en toda situación de violencia de un estudiante hacia un adulto de la comunidad, sea presencial o a través de medios digitales.

Etapas y Acciones	Responsable	Plazo
Denuncia 1. En el caso que cualquier miembro del colegio sufra, presencie o tome conocimiento por cualquier medio de un hecho violencia de un estudiante hacia un adulto de la comunidad en el contexto de una actividad escolar, podrá denunciar voluntariamente el hecho directamente al Encargado de Convivencia Escolar.	Quien tome conocimiento del hecho	Inmediato
Activación 2. Recibida la denuncia por violencia por el Encargado de Convivencia Escolar, ésta abrirá una carpeta de indagación, en la cual se dejará registro escrito de toda diligencia.	Encargado de Convivencia Escolar / Encargado de Formación y Convivencia	Día 1
Contención inicial 3. Conversación inicial con los afectados para contener emocionalmente.	Encargado de Convivencia Escolar / Encargado de Formación y Convivencia	Día 1
Denuncia 4. En caso de tratarse de un acto que eventualmente sea constitutivo de delito, el Rector o delegado, presentará la denuncia , según el art. 175 del Código de Procedimiento Penal, sin perjuicio de evaluar la presentación de una Medida de Protección ante Tribunales de Familia o derivación a una OPD, OLN. ⁸⁷	Rector/ delegado	Día 1 24 horas para presentar la denuncia.

<p>Información al apoderado</p> <p>5. Comunicación con los padres y/o apoderados de los estudiantes involucrados.</p>	<p>Encargado de Convivencia Escolar / Tutor / Encargado de Formación y Convivencia o a quien se delegue</p>	<p>Día 1</p>
--	---	--------------

<p style="text-align: center;">Derivación</p> <p>6. En los casos que se estime necesario se sugiere derivación a profesional externo/ apoyo laboral.</p>	<p>Encargado de Convivencia Escolar/ Encargado de Formación y Convivencia</p>	<p>Durante vigencia del protocolo.</p>
<p>Resolución.</p> <p>7. Comunicación de resolución a las partes involucradas, en entrevista presencial o carta certificada en caso de negativa o imposibilidad de asistir) con medidas definidas según RIE. En dicha entrevista con los padres, se procurará llegar a acuerdos y construir un plan de trabajo colaborativo casa-colegio. El plan considerará medidas formativas, pedagógicas y/o psicosociales a aplicar considerando la situación particular del estudiante.</p> <p>Se podrá decidir un apoyo especializado para el funcionario en la medida que lo requiera. Para ello se estará a lo que se indique en el RIOHS. Se informa al apoderado/estudiante/funcionario que pueden pedir la reconsideración de las medidas, plazo en que debe presentarse y plazo de la resolución de la solicitud.</p>	<p>Encargado de Convivencia Escolar</p>	<p>Día siguiente hábil a la fecha de cierre de indagación. (se podrá dar un margen de 3 días)</p>
<p style="text-align: center;">Reconsideración</p> <p>8. Solicitud de reconsideración: Entrega carta de reconsideración a las medidas adoptadas.</p>	<p>Apoderado/ estudiante/funcionario</p>	<p>Dentro de 5 días hábiles desde la fecha de entrega de resolución. (o lo que indique el RIOHS)</p>
<p style="text-align: center;">Resolución final</p> <p>9. Análisis de la solicitud de reconsideración, entrega de la resolución final según la evaluación de los instancias y medidas señaladas en el RIE; se enviará a través de carta certificada o mail)</p>	<p>Encargado de Convivencia Escolar/ Rectoría</p>	<p>Dentro del plazo de 5 días hábiles siguientes a la recepción de la carta de reconsideración.</p>

<p>Seguimiento.</p> <p>10. Monitoreo de la efectividad de las medidas acordadas y comunicación a los padres y apoderados de estudiantes y funcionarios.</p>	<p>Encargado de Convivencia Escolar, Profesor/a Jefe o Tutor / Encargado de Formación y Convivencia</p>	<p>Durante la vigencia del protocolo.</p>
<p>Cierre.</p> <p>11. Encargado de Convivencia Escolar emitirá un informe de cierre y con el visto bueno del Rector, procederá a cerrar el protocolo y dejar registro en la hoja de vida del estudiante.</p> <p>Entrevista con los padres y funcionario por separado para informar cierre del protocolo e informe final.</p>	<p>Encargado de Convivencia Escolar.</p>	<p>10 días desde la notificación de la resolución.</p>
<p>Monitoreo post protocolo</p> <p>12. Encargado de Convivencia Escolar monitorea el progreso del/los estudiante/s.</p>	<p>Encargado de Convivencia Escolar / Profesor/a Jefe o Tutor / Encargado de Formación y Convivencia</p>	<p>30-60 días según necesidad del estudiante pudiendo extenderse por el semestre.</p>

4. Violencia entre adultos.

4.a. Maltrato entre trabajadores del Colegio

Las situaciones de maltrato entre trabajadores del colegio se deberán regular de acuerdo a lo establecido en el RIOHS.

4.b. Violencia de apoderado a trabajador.

(i) De las acciones y etapas que componen el procedimiento mediante el cual se recibirán y resolverán las denuncias o situaciones relacionadas con hechos de maltrato de apoderado a trabajador/a.

Etapas y Acciones	Responsable	Tiempo de Ejecución
<p>Denuncia.</p> <p>En el caso del funcionario que sufra, presencia o tome conocimiento por cualquier medio de un hecho violencia de un apoderado hacia un trabajador, podrá denunciar voluntariamente el hecho a su jefatura directa o en su ausencia directamente a la Rectoría.</p>	<p>Quien tome conocimiento del hecho</p>	<p>Inmediato</p>
<p>Activación.</p> <p>Recibida la denuncia de maltrato por Encargado de Convivencia Escolar, ésta abrirá una carpeta de indagación, en la cual se dejará registro escrito de toda diligencia. Se entregan los antecedentes a la Rectoría del colegio.</p> <p>Si procede, se activará el protocolo de accidente.</p>	<p>Encargado de Convivencia Escolar/ Encargado de sala de primeros auxilios.</p>	<p>Día 1</p>
<p>Contención inicial</p> <p>Conversación inicial con el afectado para contener emocionalmente y tomar registro de lo sucedido.</p>	<p>Encargado de Convivencia Escolar / Encargado de Formación y Convivencia / Rectoría</p>	<p>Día 1</p>
<p>Denuncia</p> <p>En caso de amenaza o agresión física, la Rectoría instará a que el funcionario constate lesiones, haga la denuncia y envíe el comprobante a Rectoría. En caso contrario, ésta la realizará directamente o por delegación.</p>	<p>Rector/delegado</p>	<p>Dentro de las 24 horas desde que se toma conocimiento del hecho.</p>

<p style="text-align: center;">Indagación</p> <p>4. Proceso de indagación de los hechos denunciados: durante este período se realizarán, entre otras, las siguientes acciones:</p> <p>Entrevista con los involucrados. En esta entrevista se procurará realizar una mediación y levantar compromisos mutuos.</p>	<p>Encargado de convivencia</p>	<p>10 días hábiles desde la fecha de apertura de protocolo.</p> <p>(Plazo máximo)</p>
--	---------------------------------	---

<p>Si hay mediación, se levanta acta con acuerdos.</p> <p>Recepción de pruebas que quieran entregar quienes hayan conocido el hecho. (Profesores, estudiantes, funcionarios, entre otros).</p> <p>Solicitud de cualquier información o antecedentes que sean pertinente para resolver el hecho denunciado.</p> <p>Finaliza la etapa de indagación con el informe y la resolución</p>		
<p style="text-align: center;">Resolución</p> <p>5. Comunicación de resolución de protocolo a las partes involucradas, con medidas definidas según RIE (o RIOHS).</p>	<p>Encargado de convivencia</p>	<p>Día siguiente hábil a la fecha de cierre de indagación.</p>
<p style="text-align: center;">Reconsideración.</p> <p>6. Solicitud de reconsideración: Entrega carta de reconsideración a las medidas adoptadas a la rectoría</p>	<p>Trabajador/a</p>	<p>Dentro del plazo de 5 días hábiles desde la fecha de entrega de resolución.</p>

7. Resolución final.	Rector	Dentro del plazo de 5 días hábiles siguientes a la recepción de la carta de reconsideración.
8. Seguimiento. Monitoreo de la situación y efectividad de la aplicación de las medidas acordadas y comunicación a los involucrados.	Director (a) ciclo/Encargado de Convivencia Escolar / Integrante equipo de Formación y Convivencia	Mientras esté vigente el protocolo
9. Cierre. Cierre del protocolo, informe final. Entrevista con los involucrados para informar el cierre del protocolo. El Encargado de Convivencia Escolar con el visto bueno de la Rectoría, procederá a cerrar la carpeta.	Rectoría con asesoría del Encargado de Convivencia Escolar y /o Encargado de Formación y Convivencia	10 días. Sin perjuicio que el seguimiento pueda continuar.

Importante: dentro de las medidas que puede aplicar el colegio de acuerdo a lo establecido en el RIE, se considera la suspensión de la calidad de apoderado, situación en la que el apoderado deberá nombrar un suplente.

Asimismo, se podrá adoptar la medida de prohibición de ingreso del apoderado al colegio.

El trabajador/a podrá denunciar personalmente las situaciones de violencia que revisan características de delito ante la autoridad correspondiente.

4. c. Violencia de trabajador/a hacia apoderado.

(i) De las acciones y etapas que componen el procedimiento mediante el cual se recibirán y resolverán las denuncias o situaciones relacionadas con hechos de violencia de trabajador/a a apoderado.

En lo relativo a lo que compete a las conductas del funcionario se resolverá basándose en el RIOHS; y en lo que compete al apoderado afectado se abordará de la siguiente forma:

Etapas y Acciones	Responsable	Tiempo de Ejecución
<p>Denuncia</p> <p>1. En el caso del apoderado que sufra, presencie o tome conocimiento por cualquier medio de un hecho violencia de un funcionario hacia un apoderado, podrá denunciar voluntariamente el hecho al encargado de convivencia o en su ausencia directamente a la Rectoría.</p>	<p>Quien tome conocimiento del hecho</p>	<p>Inmediato</p>
<p>Activación.</p> <p>2. Recibida la denuncia por el encargado de convivencia de maltrato a un apoderado por parte de un docente o trabajador, éste abrirá una carpeta de indagación, en la cual se dejará registro escrito de toda diligencia. Se realizarán las diligencias en conjunto con el Encargado del equipo Formación u otros profesionales que estime pertinente.</p>	<p>Encargado de convivencia.</p>	<p>Día 1</p>

<p>Contención inicial</p> <p>3. Conversación inicial con el o los apoderados afectados para contener emocionalmente y tomar registro de lo sucedido.</p>	<p>Encargado de Convivencia Escolar / Encargado de Formación y Convivencia u otro a quien se delegue</p>	<p>Día 1</p>
<p>Denuncia.</p> <p>4.Si el hecho reviste características de delito la Rectoría realizará la denuncia correspondiente, directamente o por delegación.</p>	<p>Rector/ Encargado de Convivencia Escolar/ Delegado.</p>	<p>Dentro de las 24 horas desde que se toma conocimiento del hecho.</p>

<p>Indagación</p> <p>5. Proceso de indagación de los hechos denunciados: durante este período se realizarán, entre otras, las siguientes acciones</p> <p>-Entrevista con los involucrados. En esta entrevista se procurará realizar una mediación y levantar compromisos mutuos.</p> <p>Si hay mediación, se levanta acta con acuerdos.</p> <p>Recepción de pruebas que quieran entregar quienes hayan conocido el hecho. (Profesores, estudiantes, funcionarios, entre otros).</p> <p>Solicitud de cualquier información o antecedentes que sean pertinente para resolver el hecho denunciado.</p> <p>Finaliza la etapa de indagación con el informe de cierre y la resolución</p>	<p>Encargado de convivencia</p>	<p>10 días hábiles desde la fecha de apertura de protocolo.</p> <p>(Plazo máximo)</p>
---	---------------------------------	---

Resolución 6. Comunicación de resolución del protocolo a las partes involucradas, con medidas definidas según RIOHS	Encargado de convivencia	Día siguiente hábil a la fecha de cierre de indagación.
Reconsideración 7. Entrega a la rectoría de la carta de reconsideración a las medidas adoptadas.	Apoderado	Dentro del plazo de 5 días hábiles desde la fecha de entrega de resolución.
8. Resolución final.	Rectoría	Dentro del plazo de 5 días hábiles siguientes a la recepción de la carta de consideración.
Seguimiento. 9. Monitoreo de la situación y efectividad de la aplicación de las medidas acordadas y comunicación a los involucrados.	Encargado de Convivencia Escolar / Encargado de Formación y Convivencia	Mientras esté vigente el protocolo
Cierre. 10. Cierre de protocolo, informe final.	Rectoría / Encargado de Convivencia Escolar	10 días. Sin perjuicio que el seguimiento pueda continuar.

4. d. Violencia entre apoderados en el recinto del colegio o en actividades oficiales del colegio.

(i) De las acciones y etapas que componen el procedimiento, mediante el cual se recibirán y resolverán las denuncias o situaciones relacionadas con hechos de violencia entre apoderados, en el recinto del colegio o en actividades oficiales del colegio.

Etapas y Acciones	Responsable	Tiempo de Ejecución
<p>Denuncia.</p> <p>1.En el caso del apoderado que sufra, presencia o tome conocimiento por cualquier medio de un hecho violencia de un apoderado hacia otro, podrá denunciar voluntariamente el hecho al encargado de convivencia.</p>	<p>Quien tome conocimiento del hecho</p>	<p>Inmediato</p>
<p>Activación.</p> <p>2. Recibida la denuncia de maltrato por el encargado de convivencia, éste abrirá una carpeta de indagación, en la cual se dejará registro escrito de toda diligencia y toda la situación ocurrida.</p>	<p>Director (a) de ciclo/Encargado de convivencia</p>	<p>Día 1</p>
<p>Contención inicial</p> <p>3. Conversación inicial con los afectados para contener emocionalmente.</p>	<p>Funcionario o persona responsable a cargo de la actividad / Profesionales del equipo de formación / Delego por el encargado de convivencia.</p>	<p>Día 1</p>
<p>Denuncia</p> <p>4. Si el hecho reviste características de delito, la Rectoría realizará la denuncia directamente o por delegación.</p> <p>En caso de emergencia, se solicitará la presencia de Carabineros en el lugar.</p> <p>Se informará a los afectados que pueden hacer personalmente la denuncia si procede.</p>	<p>Rectoría / Director (a) de ciclo/ Encargado de Convivencia Escolar / Delegado.</p>	<p>Inmediato/ Dentro de las 24 horas desde que se toma conocimiento del hecho.</p>

<p>Indagación</p> <p>5. Proceso de indagación de los hechos denunciados: durante este período se realizarán, entre otras, las siguientes acciones.</p> <p>Entrevista con los involucrados. En esta entrevista se procurará realizar una mediación y levantar compromisos mutuos.</p>	<p>Director (a) de ciclo/Encargado de Convivencia Escolar / Integrante equipo de Formación y Convivencia.</p>	<p>10 días hábiles desde la fecha de apertura de protocolo.</p> <p>(Plazo máximo)</p>
--	---	---

<p>Si hay mediación, se levanta acta con acuerdos.</p> <p>Recepción de pruebas que quieran entregar quienes hayan conocido el hecho. (Profesores, estudiantes, funcionarios, entre otros).</p> <p>Solicitud de cualquier información o antecedentes que sean pertinente para resolver el hecho denunciado.</p> <p>Finaliza la etapa de indagación con el informe y la resolución</p>		
<p style="text-align: center;">RESOLUCIÓN</p> <p>6. Comunicación de resolución de informe de cierre a las partes involucradas en entrevista presencial o envío de informe vía e-mail de los apoderados, en caso de negativa o imposibilidad de asistir.</p>	<p>El director (a) de ciclo/ Encargado de Convivencia Escolar</p>	<p>Hasta tercer día hábil desde el cierre de la etapa de indagación.</p>
<p style="text-align: center;">RECONSIDERACIÓN</p> <p>7. Solicitud de reconsideración del apoderado a las medidas adoptadas por el colegio, informadas en resolución de informe de cierre del protocolo aplicado.</p> <p>La solicitud debe ser presentada en formato impreso firmada con nombre y apellidos del solicitante y debe ser entregada en secretaría académica en los horarios de atención establecidos, dirigida al rector.</p> <p>Importante:</p> <p>a) La solicitud de reconsideración debe tener fundamento en antecedentes nuevos o anteriores que no se tuvieron a la vista al momento de resolver y definir las medidas adoptadas.</p> <p>b) Importante: Solicitudes de reconsideración fuera del plazo y/o que no se funden en antecedentes nuevos o anteriores que no se tuvieron a la vista al momento de resolver, no serán aceptadas por la institución.</p>	<p>Apoderados</p>	<p>Dentro de los 5 días siguientes a la notificación de la resolución.</p>

<p>c)La solicitud de reconsideración no es un procedimiento para descalificar los procesos indagatorios o a los profesionales que trabajaron en él.</p>		
<p style="text-align: center;">RESOLUCIÓN FINAL</p> <p>8. Análisis de la solicitud de reconsideración del/los apoderados y entrega de resolución final de rectoría. Esta resolución final es inapelable.</p> <p>Medio de notificación de la resolución final a los apoderados involucrados: Entrega, contra firma de recepción, de carta impresa, firmada y timbrada por el rector, en secretaría académica en horario de atención establecidos y/o envío al e-mail del apoderado de carta en formato digital, firmada y timbrada por el rector, en caso de negativa o impedimento de asistir a retirar la resolución final.</p>	<p>Rectoría</p>	<p>5 días hábiles desde la recepción de la carta de solicitud de reconsideración de las medidas aplicadas.</p>
<p style="text-align: center;">CIERRE DEL PROCESO</p> <p>9. a) Se concreta con la entrega de informe de cierre del protocolo aplicado, emitido por el Director (a) de ciclo/Encargado de convivencia, en el caso de que el colegio no reciba una solicitud de reconsideración dirigida a rectoría. b) Se concreta con la entrega de la resolución final de rectoría en el caso de recibir una solicitud de reconsideración a las medidas aplicadas.</p>	<p>Director (a) de ciclo/Encargado de convivencia</p>	<p>Al día hábil siguiente a la entrega del informe del protocolo aplicado o de la resolución final de rectoría</p>
<p style="text-align: center;">MONITOREO</p> <p>10. Monitoreo de la situación y efectividad de la aplicación de las medidas acordadas y comunicación a los padres y apoderados de estudiantes afectados.</p>	<p>Profesor tutor/ El director (a) de ciclo / Encargado de Convivencia / Integrante equipo de Formación y Convivencia</p>	<p>30-60 días según necesidad del estudiante pudiendo extenderse por el semestre</p>

Nota: dentro de las medidas que puede aplicar el colegio de acuerdo con lo establecido en el RIE, se considera la suspensión de la calidad de apoderado ante el colegio, situación en la que el apoderado deberá nombrar un suplente.

Asimismo, se podrá adoptar la medida de prohibición de ingreso del apoderado, titular o suplente, al colegio.

5. Difusión del Protocolo.

El presente protocolo se pondrá a disposición de toda la comunidad para su conocimiento, a través de la página web del colegio.

Es responsabilidad del Encargado de Convivencia Escolar coordinar la socialización de este protocolo por ciclo y a los distintos estamentos del colegio.

Junto con ello se dará a conocer a los apoderados, a través del Centro de Padres y Apoderados; a los estudiantes, a través del Centro de Estudiantes; a los docentes, asistentes de la educación, personal auxiliar, personal administrativo y equipo directivo en actividades de capacitación que se establezcan para el conocimiento de los protocolos del Colegio.

ANEXO N° 7:
PROTOCOLO DE RETENCIÓN Y APOYO A ESTUDIANTES PADRES, MADRES
ADOLESCENTES Y EMBARAZADAS
COLEGIO SAN ANTONIO DE VILLA ALEMANA.

1. Criterios Generales para toda estudiante embarazada, madre y padre adolescente.

Toda estudiante en situación de embarazo o maternidad y todo estudiante en situación de paternidad adolescente, tendrán los mismos derechos que los demás estudiantes del colegio.

El Colegio otorgará apoyo y orientación a la estudiante embarazada o madre y/o al estudiante progenitor, por medio del acompañamiento pedagógico y curricular que se defina para cada situación, de acuerdo con lo establecido en la normativa vigente.

2. Definición Embarazo Adolescente.

Se denomina embarazo en adolescentes al que ocurre en dicho periodo evolutivo de la madre, definida esta última por la Organización Mundial de la Salud (OMS), como el lapso de vida transcurrido entre los 10 y 19 años de edad.

3. Derechos de la estudiante embarazada, madre y padre adolescente.

Toda estudiante embarazada, madre y padre adolescente tendrán los siguientes derechos.

- . Ser tratados con respeto por todos los integrantes de la comunidad educativa. No serán discriminados arbitrariamente.
- a. Continuar sus estudios en el Colegio con las mismas posibilidades que el resto de los estudiantes y de acuerdo con las condiciones definidas en la legislación vigente.
- b. La estudiante embarazada podrá asistir a clases durante todo el embarazo y retomar sus estudios después del parto. La decisión de dejar de asistir las últimas semanas del embarazo o postergar la vuelta al colegio después del parto dependerá exclusivamente de las indicaciones médicas orientadas a velar por la salud de la estudiante y su hijo/a.
- c. La estudiante embarazada, madre o padre adolescente tiene derecho a recibir las facilidades académicas, (ej: flexibilización en la calendarización de sus trabajos y evaluaciones, tutorías de apoyo, trabajo práctico en Educación Física) y administrativas de que disponga el colegio, previo análisis de la situación, a fin de mantener su condición de estudiante regular. Para ello se evaluarán caso a caso los criterios para este apoyo y la promoción con el fin de asegurar que cumplan efectivamente con los contenidos mínimos de los programas de estudio.
- d. Ser evaluada(o) de la misma forma que sus compañeros. La dirección académica acordará con la estudiante un calendario flexible, que permita brindar el apoyo pedagógico necesario. Una vez finalizado el año escolar la estudiante será promovida de acuerdo a su rendimiento académico.
- e. La estudiante embarazada asistirá a clases de educación física, debiendo ser evaluada de forma diferenciada. La estudiante que es madre estará autorizada a no realizar las de Educación Física hasta que finalice un período de 6 semanas después del parto (puerperio), asimismo en caso de que lo disponga el médico tratante, podrá ausentarse por un período mayor.
- f. Adaptar el uniforme a la condición de embarazo.

g. No se exigirá el 85% de asistencia a clases durante el año escolar a los estudiantes en estado de embarazo, maternidad o paternidad adolescente por lo que podrán ser promovidos con una asistencia menor al 85% cuando sus ausencias sean justificadas por los médicos tratantes. A la vez, las inasistencias que tengan como causa directa situaciones derivadas del embarazo, parto, post parto, período de lactancia, control de niño sano y enfermedades del hijo menor de un año, se considerarán válidas cuando se presente un Certificado Médico, Carnet de Salud, Tarjeta de Control u otro documento que indique las razones médicas de la inasistencia.

h. En caso de que la estudiante en situación de embarazo o maternidad tenga una asistencia a clases menor a un 50% durante el año escolar, la directora del Colegio tiene la facultad de resolver su promoción, en conformidad a la ley.

i. Participar en el Centro de Estudiantes y en todo tipo de actos, ceremonias y actividades complementarias, siempre que su estado se lo permita.

j. Durante el embarazo:

- Permiso para concurrir a los controles del período prenatal y a las actividades que demande el cuidado del embarazo. La ausencia será controlada con el control del carnet de salud o certificado emitido por el médico tratante o matrona que deberá exhibir a su reintegro a clases.
 - Autorización para que la estudiante embarazada concurra al baño cuantas veces lo requiera, sin necesidad de solicitar permiso especial.
 - Permiso para utilizar, si así la estudiante lo solicita, alguna dependencia, autorizada por la dirección de ciclo, más resguardada durante los recreos, para evitar posibles accidentes.
- a. Respecto del periodo de maternidad y paternidad,
- El Colegio brindará el derecho a la madre adolescente a decidir el horario de alimentación del hijo, que debiera ser como máximo una hora, sin considerar los tiempos de traslado, evitando con esto que se perjudique su evaluación diaria. Este horario debe ser comunicado formalmente al colegio durante la primera semana de retorno de la estudiante.
 - Cuando el hijo menor de un año presente alguna enfermedad que requiera de su cuidado específico, según conste en un certificado emitido por el médico tratante, el Colegio dará, a la madre y/o al padre adolescente, las facilidades pertinentes, considerando especialmente que esta es una causa frecuente de deserción escolar post parto. En caso de situación de salud del hijo mayor de un año, podrá ser evaluada la situación de acuerdo a la necesidad de apoyo que la estudiante requiera. Esta situación se verá entre la dirección académica y dirección.
 - Llevar a su hijo/a a los controles de niño sano; justificando su ausencia o retraso mediante la presentación del carnet de control o certificado del médico o matrona.

4. Deberes de la estudiante embarazada.

a. Informar personalmente o por medio de su apoderado su condición de embarazo al Colegio (Profesor tutor) presentando certificado médico, lo más pronto posible a fin de adoptar las medidas de apoyo necesarias.

b. La estudiante no podrá asistir a clases con su hijo/a, ya que el Colegio no cuenta con las condiciones para atender al lactante.

c. Toda salida del Colegio por parte de la estudiante deberá ser registrada en el Registro de salidas del colegio firmado por el apoderado, así como también su regreso a éste, debiendo para esto estar la autorización de su apoderado por escrito (Agenda Escolar), con la excepción de problemas de salud, en donde se registrará la salida de la estudiante sin la necesidad de la firma previa de su apoderado. Se dará aviso al apoderado de la salida de la estudiante.

d. Cada vez que la estudiante se ausente por situaciones derivadas de su maternidad (parto, post parto, control de niño sano y/o enfermedades del hijo menor de un año), presentando certificado médico o carnet de salud, podrá acceder a una reprogramación de evaluaciones. El apoderado deberá concurrir al Colegio a entregar el certificado médico. Además, deberá solicitar entrevista con el Profesor tutor o Dirección Académica para la entrega de materiales de estudio y calendario de evaluaciones. El apoderado deberá mantener su vínculo con el Colegio cumpliendo con su rol de apoderado.

e. Si la estudiante no respeta los permisos ofrecidos para su atención médica y no regresa a sus clases una vez terminados sus exámenes médicos, se considerará como inasistencia a clases. En caso de incumplimiento se citará al apoderado para llegar a acuerdo de cambio de conducta.

f. De igual forma se procederá si la estudiante no regresará de su permiso maternal en la fecha estipulada por el médico tratante o no se presentará a clases después de su salida a amamantar, sin causa justificada.

5. Prohibiciones especiales de protección al embarazo y la maternidad:

Está prohibido para toda estudiante embarazada o en período de lactancia el contacto con sustancias tóxicas o nocivas para su condición. Asimismo, deberán estar protegidas frente a situaciones de riesgo para lo cual se adoptarán las medidas administrativas y curriculares tendientes a su protección.

6. Derechos y deberes del alumno progenitor.

Al igual que la estudiante embarazada o madre, el Colegio promueve la retención del estudiante en condición de paternidad, así como la coparentalidad del estudiante.

. Cada vez que el estudiante se ausente por situaciones derivadas de su paternidad (parto, post parto, control de niño sano y/o enfermedades del hijo menor de un año), deberá presentar certificado médico o carnet de salud y podrá acceder a una reprogramación de evaluaciones. Las salidas deberán quedar registradas en el Registro de salidas del colegio.

El apoderado deberá concurrir al Colegio a entregar el certificado médico. Además, deberá solicitar entrevista con el Profesor tutor o Dirección Académica para la entrega de materiales de estudio y calendario de evaluaciones. El apoderado deberá mantener coordinación con el Colegio cumpliendo con su rol de apoderado.

b. El estudiante tiene derecho a ser promovido de curso con un porcentaje de asistencia menor a lo establecido, siempre que sus inasistencias hayan sido debidamente justificadas por los médicos tratantes, carnet de control de salud y que cumpla con los requisitos de promoción establecidos en el Reglamento de Evaluación y Promoción. La Dirección de ciclo estudiará los antecedentes y podrá promover de curso al estudiante según el mérito de los mismos.

. Cuando el hijo menor de un año, presente alguna enfermedad que necesite de su cuidado específico, según conste en un certificado emitido por el médico tratante, el Colegio dará, al padre adolescente, las facilidades pertinentes. En caso de enfermedad del hijo mayor de un año se evaluará por el colegio, los apoyos necesarios.

7. Derechos y deberes de los apoderados de estudiantes embarazadas, madres y padres adolescentes.

Es a las madres, padres y apoderados a quien corresponde el cuidado y control de las estudiantes en situación de embarazo, no pudiendo delegar estas responsabilidades en el Colegio.

En consecuencia, son deberes de la madre, padre o apoderado de un adolescente en situación de embarazo, maternidad o paternidad, los siguientes:

- . Informar al Colegio que la o el estudiante se encuentra en esta condición. El Profesor tutor, les informará sobre los derechos y obligaciones, tanto del o de la estudiante, como de la familia y del Colegio.
- a. Firmar un acuerdo de apoyo y acompañamiento al adolescente en situación de embarazo, que señale su consentimiento para que asista a los controles, exámenes médicos y otras instancias que demanden atención de salud, cuidado del embarazo y del hijo/a nacido, que implique su ausencia parcial o total durante la jornada de clases.
- b. Ser responsable del acompañamiento de su hija(o) en la situación de embarazo, maternidad o paternidad adolescente en que se encuentra y por lo tanto ser un activo colaborador del Colegio y los profesores, para juntos colaborar en la continuidad de sus estudios.
- c. Asistir a las entrevistas citadas por el profesor tutor, equipo de apoyo u otro directivo del colegio.
- d. Concurrir al Colegio a retirar materiales de estudio, si la/el estudiante debe ausentarse por más de un día.
- e. Justificar oportunamente las inasistencias de su hija/o.

8. Protocolo de actuación.

- . El apoderado deberá informar al Colegio, a través del Profesor tutor la condición de embarazo, maternidad o paternidad del estudiante tan pronto sea posible.
- a. Director de ciclo informará al apoderado, sobre los derechos y obligaciones, tanto de la estudiante embarazada, madre como del padre adolescente; y junto a la Vicerrectoría Académica, se elaborará un Plan de Trabajo en coordinación con la familia.
- b. Se informará al profesor tutor y profesores de asignatura que tengan directa relación con el o la estudiante para implementar acciones de apoyo durante el embarazo y maternidad o paternidad, entre las que deberán estar:
 1. Calendario de evaluación flexible resguardando el derecho a la educación de los estudiantes brindándoles el apoyo pedagógico. Este calendario deberá considerar un mínimo de evaluaciones en cada asignatura.
 2. Autorización para que durante los recreos pueda utilizar las dependencias de la biblioteca para evitar el estrés o posibles accidentes.
 3. No hacer exigible el 85% de asistencia a clases durante el año escolar a las estudiantes en estado de embarazo o maternidad siempre que las inasistencias sean justificadas presentando los certificados médicos, tarjeta de salud de niño sano y enfermedades del hijo menor de un año, según corresponda.
 4. Otorgar el permiso de salida del Colegio para que la adolescente asista a sus controles médicos y, durante la maternidad, pueda alimentar a su hijo, el que debería ser como máximo una hora, sin considerar el tiempo de traslado. El horario debe ser comunicado formalmente al colegio cuando la estudiante se reincorpore a clases.

5. Otorgar permiso, tanto a la madre como al padre adolescente, para ausentarse del colegio cuando el hijo menor de un año, presente alguna enfermedad que necesite el cuidado específico, según conste en un certificado emitido por el médico tratante.
6. Establecer los criterios de promoción que aseguren al estudiante el cumplimiento efectivo de los aprendizajes y contenidos mínimos establecidos en los Programas de Estudio.
7. En el caso que la estudiante tenga una asistencia a clases menor a un 50% durante el año escolar, la Rectoría podrá resolver su promoción. Lo anterior en conformidad con las normas establecidas en la normativa vigente.

9. Difusión del Protocolo.

El presente protocolo se pondrá a disposición de toda la comunidad para su conocimiento a través de la página web del colegio.

Es responsabilidad del Encargado de Convivencia Escolar coordinar la socialización de este protocolo por ciclo y a los distintos estamentos del colegio.

Junto con ello se dará a conocer a los apoderados, a través del Centro de Padres y Apoderados; a los estudiantes, a través del Centro de Estudiantes; a los docentes, asistentes de la educación, personal auxiliar, personal administrativo y equipo directivo en actividades de capacitación que se establezcan para el conocimiento de los protocolos del Colegio.

ANEXO N° 8A:
PROTOCOLO DE SALUD MENTAL
DESREGULACIÓN EMOCIONAL EN NIVELES PARVULARIO, ENSEÑANZA BÁSICA Y MEDIA⁸⁸.
COLEGIO SAN ANTONIO DE VILLA ALEMANA

1. Objetivos:

- Establecer las estrategias, medidas de prevención y el abordaje de episodios de desregulación emocional en estudiantes de educación parvularia, básica y media.
- Orientar a los funcionarios del colegio sobre el manejo de los episodios de desregulación emocional.
- Apoyar a aquellos estudiantes que requieran un plan de acompañamiento profesional para superar los episodios de desregulación conductual.

2. Alcance del protocolo.

Este protocolo se aplicará, según el caso concreto, toda vez que un estudiante del colegio presente una situación de desregulación emocional que requiera de la intervención de un funcionario del colegio.

3. Definiciones

En el contexto del presente Protocolo se usarán las siguientes definiciones y conceptos.

a. Emoción: Reacción psicofisiológica que se produce en la persona frente a ciertos estímulos provocados por un objeto, una persona, un lugar, un suceso o un recuerdo importante.

b. Regulación emocional: Es la capacidad para manejar las emociones de forma apropiada (Bisquerra, 2018). Esto significa aceptar que los sentimientos y emociones a menudo deben ser regulados lo cual incluye: regulación de la impulsividad (ira, violencia, comportamientos de riesgo); tolerancia a la frustración para prevenir estados emocionales negativos (ira, estrés, ansiedad, depresión); perseverar en el logro de los objetivos a pesar de las dificultades; capacidad para diferir recompensas inmediatas a favor de otras más a largo plazo, pero de orden superior, etc.

Cuando el proceso conduce hacia la falta de gobierno de las emociones es que se está en presencia de la desregulación emocional.

c. Desregulación emocional escolar: En el ámbito escolar es toda aquella situación en la que un estudiante presenta descontrol en su conducta que le interfiere o impide realizar sus actividades escolares con normalidad. Se puede manifestar a través de diversas conductas, que pueden ir desde un llanto intenso difícil de contener, hasta conductas de agresión hacia sí mismo y/u otros. En general son situaciones temporales que, a través de un buen abordaje, se logran superar.

⁸⁸ En la redacción del presente Protocolo se considera como base el documento Protocolo de respuesta a situaciones de desregulación emocional y conductual de estudiantes en establecimientos educacionales, Mineduc Orientaciones Agosto 2022 disponible en <https://especial.mineduc.cl/wp-content/uploads/sites/31/2022/09/PROTOCOLO-DEC-2022.pdf> , lo establecido en la Ley TEA (N° 21.545) y, el Protocolo de Desregulación Emocional CORMUPA, 2022.

d. Contención emocional es un procedimiento que tiene como objetivo tranquilizar y estimular la confianza del niño o joven que se encuentra en la fase inicial de un episodio de desregulación emocional. Dependiendo de la edad, puede ser realizada por la educadora o asistente en educación de párvulos, docente, asistente de la educación, o adulto que se encuentre con la estudiante.

e. Contención ambiental: Es un conjunto de acciones realizadas por profesionales capacitados para atender y proteger a una persona desregulada emocionalmente. Las acciones contemplan espacios adecuados, buena disposición de los adultos, control de estímulos visuales, auditivos y desplazamientos, lo que busca promover confianza y aminorar el episodio de desregulación emocional. La contención ambiental requiere de la activación del Protocolo de actuación frente a episodios de desregulación emocional.

4. Factores que inciden en la desregulación emocional

a.- Factores biológicos como el temperamento, cambios en los niveles hormonales, enfermedades de base (Diabetes), estrés, entre otros.

b.- Factores ambientales, tales como el entorno familiar, social, el modelamiento de conductas, la calidad del apego etc.

c.- Factores sociales y personales tales como dificultad en las relaciones con los demás⁸⁹, escasa capacidad para adaptarse a los cambios, alta exigencia académica.

5. Regulación emocional según etapas del desarrollo.

a. Educación parvularia y primeros años de enseñanza básica:

La regulación emocional es un proceso que forma parte del desarrollo integral de los niños. Existe, en los primeros años de vida una mayor dependencia de los demás para ir creciendo en autonomía y autorregulación emocional.

Uno de los importantes logros en la regulación emocional de los estudiantes de educación parvularia es la autopercepción y el reconocimiento de las propias emociones.

Adicionalmente, van adquiriendo conciencia personal de las causas que motivan sus acciones y el modo en que pueden ir superando las dificultades como la frustración, agresión, quejas, etc, y, junto con la adquisición del lenguaje, van adquiriendo la capacidad para pedir ayuda, exponer sus sentimientos, escuchar y reflexionar sobre su actuar.

b.- Durante la etapa de enseñanza básica, segundo ciclo, es posible observar el logro de la habilidad reflexiva sobre la propia experiencia interna y la capacidad de auto monitoreo, auto evaluación y auto reforzamiento y manejo emocional.

Los niños en edad escolar son capaces de reconocer que las emociones que sienten pueden perdurar y seguir afectando a una persona y que la conducta está influenciada por el estado anímico y son más capaces de hablar acerca de las causas que las provocan y de las técnicas para cambiar el estado anímico y evitar efectos negativos sobre la conducta.

⁸⁹ Se considera dentro de esta categoría las situaciones de trastornos neurológicos como por ejemplo TEA.

c.- Adolescencia:

En la adolescencia tiende a haber mayor autorregulación emocional dado el mayor desarrollo de habilidades cognitivas y sociales.

De esta forma, los adolescentes manejan mejor sus sentimientos, a menudo apoyados por acciones que les facilitan la regulación emocional tales como la práctica de deportes, música y la presencia de grupos de amigos.

Hay sin embargo una forma desadaptativa de regulación de las emociones que puede aparecer en esta edad que se manifiesta a través del consumo de sustancias y otras acciones tales como al uso excesivo de pantallas.

6. Regulación emocional y salud mental

Existe una relación estrecha entre salud mental y regulación emocional.

La regulación emocional es un aspecto esencial del comportamiento adaptativo y de la salud mental de un niño o adolescente puesto que constituye un gran logro en el desarrollo del autoconocimiento fundamental para su desarrollo integral.

La habilidad para manejar la expresión de las emociones es clave para la mantención de las relaciones con otros y en el logro de relaciones de intimidad.

7.- Desregulación emocional y trastornos psicológicos.

La desregulación emocional se relaciona principalmente con comportamientos de tipo disruptivo y de falta de control de los impulsos por lo que es común que se presente en situaciones de trastornos depresivos, ansiosos y otros trastornos del ánimo que pueden ser diagnosticados éticamente después de los 18 años. En sólo algunos casos, se diagnostica alrededor de los 16 años.

En niños de educación parvularia (entre los 2 y 4 años) es frecuente, normal y esperable que reaccionen de modo descontrolado frente a situaciones que les provocan rabia o frustración, ya que, si bien cuentan con estrategias de regulación emocional, aún dependen de sus educadoras en el manejo de experiencias afectivas negativas fuertes (Lecannelier, 2016). Por otro lado, durante la edad escolar es esperable que los niños cuenten con más habilidades de regulación emocional. Sin embargo, un episodio de desregulación emocional puede presentarlo tanto un estudiante sin antecedentes previos, como uno con antecedentes previos y/o con diagnóstico de trastorno psicológico o del neurodesarrollo.

8. Estrategias de prevención de episodios de desregulación emocional.

a. El colegio cuenta con un equipo de apoyo conformado por dos orientadores y dos psicólogas (una para enseñanza Básica y otra para enseñanza media en cada caso), cuya gestión tiene, entre otros, el objetivo de apoyar el desarrollo socioemocional de los estudiantes.

b. Programa de Aprendizaje Socioemocional para cursos desde Pre kínder hasta 4° Medio.

El diseño de este programa está a cargo del equipo de Formación y convivencia escolar.

c. Trabajo con las familias a través de talleres en reuniones de apoderados, charlas temáticas, entrevistas de apoderados para abordar situaciones de manera preventiva y acordar planes de acción conjuntos.

d. Plan de capacitación docente y de los asistentes de la educación en relación a la activación de los protocolos de actuación institucionales.

e. Trabajo coordinado para abordar situaciones en el aula que permitan una buena convivencia y buena regulación de los estudiantes.

9. Protocolo de actuación en caso de episodios de desregulación emocional.

1.- Nivel educación parvularia⁹⁰.

Los estudiantes de este nivel suelen presentar reacciones descontroladas y no planificadas de rabia y frustración que se expresan a través de llantos, gritos, tirarse al suelo, pegar, morder, y golpear/se. Es lo que comúnmente conocemos como “rabietas”.

Suelen ser reacciones normales para la edad. Lo que determina una señal de alerta es el frecuente descontrol temperamental, emocional, y la intensidad del descontrol.

Es importante considerar que en el nivel parvulario pueden aparecer situaciones de desregulación emocional durante la etapa de adaptación al contexto educativo, la cual puede variar en duración dependiendo de cada niño.

Importante señalar que se debe distinguir el origen de la no regulación conductual: descontrol de impulsos, problemas de habilidades parentales (falta de límites) conductas más manipuladoras, etc. de manera de poder definir adecuadamente las acciones de apoyo.

Se utilizará el siguiente esquema de trabajo.

a. Estrategias anticipatorias.

Anticipar posibles situaciones que la educadora reconozca como activadoras de episodios de estrés o irritación en el estudiante como el cambio de rutinas para estudiantes muy sensibles (por ejemplo, estudiante TEA), se recomienda avisarlos con anticipación de manera de bajar la ansiedad. En el caso de peleas entre compañeros, se recomienda detenerla lo antes posible para evitar violencia.

Responsable: educadora en sala, asistente.

b. Procedimiento de contención.

1.- Contención conductual inicial durante el episodio de descontrol: Práctica de contención emocional cuyo foco es el mensaje de apoyo hacia el estudiante en el sentido de ayudarlo a manejar esta situación estresante.

⁹⁰ Podrá ser utilizado también en el primer ciclo básico.

Pasos:

- Ponerse a la altura visual del estudiante (incluso situarse por debajo del campo visual). Esto entrega un mensaje de ayuda y no de autoridad. Es también una forma de decir: “estoy situado desde tu mundo”.
- Dar un mensaje simple y claro de que “yo estoy aquí para ayudarte, y vamos a ver qué ocurrió y cómo lo resolvemos”.
- Ayudar a verbalizar lo que siente; ¿Qué sientes? ¿Dónde lo sientes?; veo que estás enojado, ¿Por qué? Parafrasear lo que siente es una estrategia útil para que el estudiante vaya aprendiendo a diferenciar y distinguir sus emociones, ya que eso le ayuda a calmarse.
- Se recomienda usar el contacto afectivo prudente, si el estudiante lo permite.
- Acompañarlo hasta que se vaya calmando.

Responsable: educadora en sala

Plazo: Inmediato.

c. Retiro del estudiante de la sala. Si las acciones iniciales de contención no están siendo efectivas o el estudiante se siente en un contexto estresante o peligroso, debe dar aviso a director/a de ciclo que corresponda, quien solicitará la asistencia de la psicóloga, orientadora o educadora diferencial, quien estará con el estudiante hasta que se pueda regular y estar en condiciones de retomar sus actividades.

Si el estudiante no es capaz de retomar las actividades por el compromiso que le ha provocado el episodio, se contactará al apoderado para su retiro.

Responsable: Director de ciclo o profesional que lo atendió

Plazo. De inmediato.

d. Contención al resto del curso.

Si el episodio fue presenciado por el resto de los estudiantes del curso, la educadora deberá realizar acciones de apoyo y/o contención y regulación emocional del grupo para prevenir situaciones de crisis en otros estudiantes.

Responsable: educadora en sala.

Plazo. Dentro de la jornada en que se verifica el episodio.

e. Activación del Protocolo de Accidente Escolar.

Si del episodio hay personas lesionadas, se debe activar Protocolo de Accidente Escolar.

Responsable: Profesional del equipo de apoyo.

Plazo. De inmediato.

Si el estudiante debe salir del colegio se deja registro en el Registro de Salida.

f. Información a las familias.

Educadora o profesor tutor/a deberá informar a las familias, el mismo día, por mail, y teléfono si procede, acerca del episodio de desregulación y las acciones realizadas pudiendo solicitar el retiro del estudiante. Se los citará, para dentro de 5 días a fin de elaborar un plan de trabajo conjunto cuyo objetivo es fortalecer el autocontrol del párvulo.

De ello deberá informar al Encargado de equipo de formación y director de ciclo para el registro.

Responsable: Director de ciclo

Plazo. Dentro de la jornada en que se verifica el episodio.

Durante las primeras horas, en caso de requerirse el retiro del estudiante.

g. Diálogo formativo post episodio (mismo día o al día siguiente) (Lecannelier, 2016).

Objetivo: entregar herramientas al estudiante para el manejo emocional en situaciones estresantes, de un modo respetuoso para él y otros. Se asocian a la enseñanza de valores tales como la paciencia, el buen trato, el reconocimiento de las consecuencias de los propios actos, la autorregulación y estrategias de calma.

Luego del episodio de desregulación emocional, se debe conversar con el estudiante cuando esté calmado, siguiendo estos pasos (profesor en la sala, o en sala multisensorial) en caso de que el estudiante haya sido llevado a un lugar seguro:

- Recordar el episodio estresante de un modo simple y concreto, permitiendo que verbalice lo que pasó, cómo se sintió y lo que se hizo para resolver la situación, todo de un modo sencillo, concreto y descriptivo.
- Exponer los efectos de su reacción, sin culpabilizar, pero sí con objetividad en cuanto a los resultados. “Le pegaste a tu compañero y le dolió mucho”.
- Llegar a un acuerdo de cambio y a una reparación si procede como solución alternativa para el futuro: se llega a un compromiso sobre qué se puede hacer si vuelve a pasar algo similar, o cómo anticipar el evento, “si un compañero se come tu colación, no le pegas, me avisas, ¿de acuerdo?”. Es importante comprender que, en niños pequeños, las soluciones serán muy simples y concretas.
- Finalmente, dar un refuerzo positivo reconociendo el esfuerzo está haciendo.

Responsable: educadora o asistente en sala

Plazo: mismo día o siguiente al episodio. Si el estudiante permanece algunos días sin asistir al colegio, tan pronto retome su asistencia.

h. Registro:

De todo lo realizado, tanto en el proceso de contención como en relación a los acuerdos con los apoderados, se dejará registro escrito en la carpeta del estudiante y en su hoja de vida.

i. Seguimiento:

La educadora realizará, dentro de las semanas siguientes al episodio, el seguimiento del plan de acción y las estrategias en sala.

Si estas acciones no dan el resultado esperado, se podrá sugerir la derivación externa para la solicitud de un diagnóstico u orientaciones de abordaje de las situaciones de desregulación.

Para este efecto la educadora deberá llenar la pauta de derivación y entregársela al director/a y/o equipo de formación.

La Educadora citará al apoderado para informarle esta situación.

Responsable: educadora de párvulos / integrante del equipo de formación asignado por director/a.

Plazo: 1 mes desde la activación del Protocolo.

j. Cierre del Protocolo.

Transcurrido el plazo señalado en la letra i y habiendo un cambio positivo en la autorregulación del estudiante, sin nuevos episodios relevantes, el Encargado de Convivencia Escolar cerrará el protocolo.

Se citará a los padres para informarles del cierre.

Responsable: Encargado de Convivencia Escolar

k. Monitoreo post protocolo.

La educadora de párvulos del estudiante monitorea su progreso e informará, si fuese necesario, los cambios a dirección de ciclo.

Plazo: 1-2 meses desde el cierre del Protocolo; según necesidad.

l. Situaciones especiales de desregulación emocional en el nivel parvulario:

Episodios frecuentes:

1. En caso de que los episodios de desregulación emocional sean repetitivos (más de un episodio semanal) o de alto impacto respecto de un estudiante sin diagnóstico previo y que afecten el normal desarrollo de las actividades y su participación, será necesario que las educadoras contacten y citen a los padres y/o apoderados para informar la situación y entregar herramientas para prevenir, intervenir y reforzar el autocontrol desde el hogar, siguiendo las orientaciones de lo que se hace en el colegio.

2. En caso de tratarse de un estudiante que esté en tratamiento, se solicitará al apoderado el certificado de evaluación del especialista o se establecerá contacto con el equipo tratante previa autorización del apoderado a fin de conocer las causas o motivos de salud que pueden estar gatillando estos episodios, acordar un plan de trabajo conjunto, según las necesidades específicas del estudiante y mantener la comunicación frecuente sobre los avances del tratamiento.

Episodios de desregulación emocional en educación básica y media.

La desregulación emocional se manifiesta de diferentes maneras. Frente a una situación estresante, algunos estudiantes reaccionan de manera instantánea, fuerte, impulsiva y sin que exista un escalamiento hacia la desregulación emocional. Sin embargo, se ha planteado que la desregulación emocional generalmente ocurre en etapas o fases que pueden tener distinta duración y requieren de distintas intervenciones (OAR, 2005⁹¹). Estas etapas son: escalamiento, desregulación emocional y recuperación.

Para abordar las situaciones de desregulación emocional en este ciclo se adoptarán las siguientes acciones:

a. Contención inicial en el aula.

Previo a la desregulación emocional el estudiante puede presentar cambios específicos de comportamiento que pueden parecer insignificantes, tales como morderse las uñas, tensar los músculos, u otro modo de mostrar incomodidad. Durante esta etapa es indispensable que un adulto intervenga inmediatamente, conteniendo emocionalmente, sin convertirse en parte del conflicto.

Intervenciones efectivas durante esta etapa incluyen:

- Agacharse a nivel del estudiante,
- Utilizar lenguaje simple y claro,
- Preguntarle: ¿te pasa algo?, ¿te puedo ayudar?, ¿ha pasado algo con algún compañero?, ¿podemos solucionar el problema?
- Ofrecerle una actividad alternativa que desvíe su atención,
- Retirarlo del aula. (Podrá coordinarse con quien lo asista, psicóloga, orientadora o educadora diferencial para continuar la actividad lectiva en su oficina o sala multisensorial hasta que sea necesario)
- Controlar la proximidad a los demás,

Todas estas estrategias pueden ser efectivas en prevenir el episodio de desregulación emocional, y pueden ayudar a que el estudiante recupere el control con una mínima ayuda de un adulto. Si se logra la calma y el estudiante permanece en el aula, el objetivo está logrado.

Responsable: profesor en sala/ encargado de convivencia escolar en caso de retiro del aula.

Activación: tan pronto se presenten los primeros síntomas o actitudes en el estudiante.

b. Desregulación. Tanto si el episodio de desregulación emocional se presenta de modo inesperado, como si la conducta presentada en la fase de contención inicial no se desactiva con la contención emocional en el aula, es posible que el estudiante pierda las inhibiciones y actúe impulsiva,

⁹¹OAR (2005). Un viaje por la vida a través del autismo. Guía del Síndrome de Asperger para educadores.

emocional y a veces explosivamente. Estas conductas pueden ser expresadas, por ejemplo, gritando, mordiendo, pegando, pateando, destruyendo cosas o haciéndose daño.

Si esto sucede, se debe asegurar su integridad física y la de sus compañeros con el fin de evitar lesiones por pateaduras, golpes de sillas, mesas, etc. e informar a dirección de ciclo y/o encargado de equipo de formación para que se active el protocolo.

c. Protocolo frente a un episodio de desregulación emocional en educación básica y media.

c.1. Reporte de la situación de desregulación.

El adulto que se encuentre a cargo del estudiante que presente un episodio de desregulación emocional, o el adulto que lo presencie, deberá comunicar la situación a dirección de ciclo o encargado de equipo de formación, responsable de la activación del protocolo. Éste, dependiendo el caso, realizará la contención personalmente, en apoyo al profesor en sala, o recurrirá a un adulto significativo para el estudiante para que brinde apoyo, en caso de que se necesite, en la sala de clases. Si las acciones de contención no surten efecto o es evidente que se necesita retirarlo de la sala de clases, se procederá a la contención en un lugar seguro.

Responsable: profesor en sala, integrante del equipo de formación

Plazo: de inmediato.

c.2. Contención fuera de la sala de clases.

En caso de que se necesite, se deberá retirar al estudiante de la sala de clases, por algún integrante del equipo de formación, manteniendo siempre el resguardo de la seguridad e integridad del estudiante. Se debe mantener una actitud de calma y trato cercano durante el tiempo que persista la desregulación emocional. La prioridad es su seguridad, los compañeros y los adultos, así como la protección de la infraestructura del colegio. Lo importante es ayudar a que el estudiante recupere el control.

Se llevará al estudiante a sala multisensorial, donde se realizarán algunas de las siguientes intervenciones a fin de lograr la calma en el estudiante.

- Utilizar métodos de persuasión y convencimiento con el fin de lograr tranquilidad y aceptación de la ayuda que se le ofrece.
- Ofrecer apoyo verbal para disminuir la ansiedad, hostilidad y agresividad. Para ello será conveniente:
 - Escuchar atentamente, dejando que se exprese antes de responderle.
 - Expresar apoyo y comprensión
 - No juzgar, ni hacer sentir culpable.
 - Utilizar un tono de voz calmado.
 - No desestimar sus sentimientos.

Responsable: Director de ciclo

Plazo: de inmediato.

c.3. En caso de episodios de violencia.

Si el estudiante se autoagrede, presenta una conducta violenta, o pone en peligro a cualquier miembro del colegio y/o su infraestructura, se seguirá la siguiente secuencia:

- Evacuar a los estudiantes que se encuentren en la sala o cercanos al lugar del episodio.
- Mantener al estudiante lejos de cualquier objeto que ponga en riesgo su integridad física.
- Un adulto debe mantenerse cerca, evitando el contacto físico.
- Evaluar activación de Protocolo de violencia escolar (Anexo 6) o Protocolo frente a un intento de suicidio y, en caso de lesiones (Anexo 8 b), el Protocolo de Accidente Escolar (Anexo 4)⁹².

Responsable: Director de ciclo

c.4. Una vez superado el episodio de desregulación emocional, cuando el estudiante está calmado y dispuesto a escuchar o hablar, se evaluará su permanencia en el colegio y, en caso de necesidad, se llamará al apoderado para que lo retire.

Si se procede al retiro se debe dejar registro en el Registro de Salida del colegio.

El Encargado de convivencia escolar manifestará nuevamente su disposición para reflexionar y hacer un plan para evitar nuevos episodios.

En caso que el estudiante se quede en el colegio, el Encargado de convivencia escolar o Encargado de equipo de formación lo acompañará a reincorporarse a las actividades de su curso, siendo flexible en los tiempos.

Responsable: Director de ciclo o Encargado de equipo de formación

c.5. Estudiante retorna a la sala de clases (mismo día una vez superado el episodio de desregulación).

Si el episodio de desregulación emocional fue presenciado por sus compañeros de curso, se recomienda que al momento en que regrese al aula, se realice una breve actividad grupal que permita el restablecimiento general de la rutina. Se recomienda ejercicios de respiración, relajación muscular, movimientos corporales siguiendo una música suave, etc.

c.6. Información al Apoderado. El Director de ciclo o Encargado de equipo de formación escolar contactará telefónicamente al apoderado a quien se citará para entregar los antecedentes de la situación, hacer retiro del estudiante y/o dar a conocer las medidas disciplinarias y/o medidas pedagógicas, disciplinarias y/o de apoyo.

⁹² Todos incluidos a este Reglamento como documentos anexos.

El Encargado de Convivencia Escolar deberá evacuar un informe de atención que será archivado en la carpeta del estudiante.

Plazo: dentro del mismo día o 24 horas del episodio.

Responsable: Director de ciclo o Encargado de equipo de formación

c.7. Seguimiento, derivación y plan de acompañamiento.

1. El seguimiento estará a cargo del Encargado de equipo de formación, quien realizará inicialmente la derivación interna del estudiante y la activación de un plan de acompañamiento psicoeducativo.

2. De la derivación: Se sugiere revisar los antecedentes médicos con los que cuenta el colegio en relación a la salud mental del estudiante. Esta revisión debiera ser realizada por el Director de ciclo y el Encargado de equipo de formación, a fin de determinar si existe la necesidad de realizar derivación a la red local.

Si el estudiante tiene antecedentes médicos, diagnóstico psiquiátrico o psicológico e indicación farmacológica o terapéutica, y ha suspendido su tratamiento, se recomienda solicitar al apoderado que, al momento de reincorporar al estudiante al colegio, cuente con las atenciones regularizadas, propiciando su estabilidad emocional. En caso de no ser así, se recomienda que el equipo de convivencia acompañe el proceso de atención.

3. Plan de Acompañamiento. Una estrategia complementaria a la atención externa de Salud Mental, es la elaboración de un plan psicoeducativo de apoyo al estudiante cuyo objetivo sea brindar el apoyo académico y emocional para el logro del autocontrol emocional.

El plan debe ser elaborado en conjunto con el Encargado de equipo de formación, coordinador de ciclo y la familia.

Plazo: dentro de los 5 días hábiles siguientes al episodio.

Responsable: Director de ciclo.

4. Información a la comunidad. Dependiendo del impacto del suceso en la comunidad escolar se sugiere informar a los docentes, asistentes de la educación, estudiantes y/o padres y apoderados del curso al cual pertenece el estudiante, respecto a lo acontecido y medidas adoptadas. En la medida de lo posible, se debe resguardar la identidad del estudiante.

En caso de que el estudiante cuente con un diagnóstico clínico (por ejemplo, trastorno psicológico o del neurodesarrollo), se recomienda realizar una breve charla informativa respecto a éste, y cómo se asocia al episodio de desregulación emocional ocurrido con la finalidad de evitar prejuicios en la comunidad educativa y generar empatía.

Para lo anterior, se recomienda solicitar autorización de la familia del estudiante y utilizar el espacio que brindan los Consejos de Profesores, Reuniones de Apoderados, etc.

5. Informe de cierre. Una vez finalizado el protocolo de desregulación emocional y una vez que se ha activado el Plan de Acompañamiento, el Encargado de equipo de formación emitirá un informe

sobre las acciones realizadas y se entregará a Dirección de ciclo. Para lo anterior, es relevante que se mantenga registro de todos los pasos seguidos desde que se reporta un caso de desregulación emocional, o se toma conocimiento de éste, y las medidas adoptadas.

Se citará a los padres para informarles del cierre.

Plazo: 1 mes desde que ocurre el episodio.

Responsable: Encargado de equipo de formación

6. Monitoreo post protocolo.

El profesor tutor/tutor del estudiante monitorea su progreso e informará, si fuese necesario, los cambios a Encargado de equipo de formación y director de ciclo

Plazo: 1-2 meses desde el cierre del Protocolo

7. Registro. De las actuaciones que se realicen en el presente Protocolo se dejará registro escrito en la carpeta del estudiante y en la hoja de vida.

En las entrevistas que se lleven a cabo con las familias se deberá registrar día, motivo de la citación, acuerdos, y firma de los participantes.

8. Difusión del Protocolo.

El presente protocolo se pondrá a disposición de toda la comunidad para su conocimiento, a través de la página web del colegio.

Es responsabilidad del Encargado de Convivencia Escolar coordinar la socialización de este protocolo por ciclo y a los distintos estamentos del colegio.

Junto con ello se dará a conocer a los apoderados, a través del Centro de Padres y Apoderados; a los estudiantes, a través del Centro de Estudiantes; a los docentes, asistentes de la educación, personal auxiliar, personal administrativo y equipo directivo en actividades de capacitación que se establezcan para el conocimiento de los protocolos del Colegio.

ANEXO 8B.

PROTOCOLO DE SALUD MENTAL

AUTOLESIONES, IDEACIÓN SUICIDA, INTENTO, CONSUMACIÓN Y POSTVENCIÓN EN CASO DE SUICIDIO ESCOLAR.

COLEGIO SAN ANTONIO DE VILLA ALEMANA.

Objetivo: Implementar las estrategias de prevención y el protocolo de actuación en caso de situaciones de riesgo y consumación de conductas de autolesión, ideación, suicidio y postvencción de algún miembro de la comunidad escolar.

1. Marco legal

La Superintendencia de Educación, a través de la Circular N°482, de fecha 20 de junio de 2018, que imparte instrucciones sobre Reglamentos Internos de los Establecimientos Educacionales de Enseñanza Básica y Media con Reconocimiento Oficial del Estado, establece la necesidad de regular esta materia, tratada en el punto 5.9.6. que aborda las estrategias de prevención, y protocolo de actuación frente a situaciones de maltrato o acoso escolar o violencia entre los miembros de una comunidad educativa, señalando lo siguiente: "... igualmente deberá considerar la ejecución de acciones que fomenten la salud mental y de prevención de conductas suicidas y otras auto-lesivas, vinculadas a la promoción del desarrollo de habilidades protectoras, como el autocontrol, la resolución de problemas y la autoestima, de manera de disminuir los factores de riesgo, como la depresión. De la misma forma, debe definir procedimientos para la derivación de casos de riesgo, a la red de salud, así como también para el adecuado manejo ante situaciones de intento suicida o suicidio de algún miembro de la comunidad educativa" (SUPEREDUC, Circular N° 482,2018, pp. 30").

2. Conceptos.

Para todos los efectos del presente Protocolo se usarán los siguientes términos o conceptos.

- a. Ideas de muerte (ideación pasiva):** aquellos pensamientos recurrentes en una persona que no quiere vivir.
- b. Autolesión:** acto intencional y directo de daño sobre el propio cuerpo sin una clara intención de acabar con la vida.
- c. Ideación Suicida (ideación activa):** Pensamientos de autodestrucción, con o sin una planificación suicida.
- d. Planificación Suicida:** plan concreto por el cual la persona proyecta su suicidio.

e. Intento de suicidio: conductas o actos de alto riesgo, que intencionalmente realiza la persona para dañarse pudiendo llegar a consumar el suicidio.

f. Suicidio: acto deliberado de quitarse la vida.

g. Postvención: Proceso de acompañamiento en el duelo a familiares, amistades y personas cercanas al suicida que busca facilitar la elaboración saludable del duelo y la prevención de situaciones de imitación de la conducta suicida.

3. Factores específicos de riesgo suicida en etapa escolar.

El suicidio, en cualquiera de sus manifestaciones es una realidad multifactorial dentro de la que podemos identificar 3 grandes grupos de influencias: ambientales, familiares e individuales, lo que nos permite detectar a aquellos estudiantes cuya situación personal pudiera estar relacionada con la aparición o presencia de conducta suicida.

Ambientales:

- Bajo apoyo social.
- Difusión de ideación suicida y métodos suicidas a través de las redes sociales y la web.
- Discriminación (LGBTI, pueblos indígenas, migrantes, entre otros).
- Alta exigencia académica.
- Altos niveles de inestabilidad social (vulnerabilidad social, escasos recursos para el pasatiempo, deportes, cultura).
- Desorganización y/o conflictos comunitarios.
- Barreras para acceder a la atención de salud y estigma asociado a la búsqueda de ayuda.

Familiares:

- Trastornos mentales en la familia.
- Antecedentes familiares de suicidio.
- Desventajas socio-económicas.
- Eventos estresantes en la familia.
- Disfuncionalidad familiar.
- Consumo problemático de drogas, alcohol y sustancias.
- Escasas competencias parentales.

Individuales:

- Trastornos de salud mental (trastornos del ánimo, esquizofrenia, abuso de alcohol y otras drogas).
- Intento/s suicida/s previo/s.
- Acontecimientos vitales estresantes (quiebras, duelos, fracasos emocionales o académicos).
- Suicidio de un par o referente significativo.
- Desesperanza, estilo cognitivo pesimista.
- Maltrato físico y/o abuso sexual.
- Víctima de bullying.
- Conductas auto lesivas.
- Ideación suicida persistente.
- Discapacidad y/o problemas de salud crónicos.
- Dificultades y retrasos en el desarrollo.
- Dificultades y/o estrés escolar. (factor de alto impacto en la adolescencia; a partir de los 12 años).

De manera especial, es importante prestar atención a algunos **factores de riesgo críticos que se pueden presentar en la realidad escolar del estudiante.**

- Acoso escolar;
- Intentos de suicidio previos;
- Conductas autolesivas;
- Problemas de salud mental (se incluye consumo de drogas y/o alcohol)
- Problemas de rendimiento o de convivencia escolar.
- Necesidades educativas especiales.

4. Factores protectores en el ámbito escolar.

Para contrarrestar los factores de riesgo, en el colegio hay otros que actúan como protectores o favorecedores de la salud mental de los estudiantes.

Ambientales

- Cultura institucional de participación y pertenencia.
- Integración social, por ejemplo, participación en deportes, clubes y otras actividades deportivas, culturales, religiosas.
- Buenas relaciones con profesores y otros adultos
- Contar con sistemas de apoyo
- Percepción de un buen clima escolar.

Familiares:

- Funcionamiento familiar (alta cohesión y bajo nivel de conflictos)
- Apoyo de la familia
- Redes de apoyo (vecinos, clubes, participación en comunidades confesionales, entre otros).

Individuales:

- Carácter resiliente y habilidades para la solución de problemas y estrategias de afrontamiento
- Proyecto de vida o vida con sentido
- Autoestima positiva y sentido de autoeficacia
- Capacidad de buscar ayuda cuando surgen dificultades.
- Autocontrol emocional.

Estrategias preventivas.

El Colegio, consciente de la necesidad de llegar antes a través de acciones preventivas del riesgo suicida y de promoción del bienestar de sus estudiantes, activará las siguientes estrategias. Para su decisión e implementación se utilizará el modelo de los 6 componentes preventivos del suicidio escolar⁹³.

Componente 1.- Clima escolar protector.

Se vivencia este componente en la realidad del colegio a través de los siguientes ámbitos.

a.- Desde la normativa interna escolar: El colegio cuenta con un Plan General de Convivencia Escolar actualizado y construido a partir de las necesidades de la convivencia escolar, alineado a los objetivos, principios y valores declarados en el PEEV (Proyecto Educativo Evangelizador Viatoriano). Junto con ello existe un RIE con un claro foco formativo que considera estrategias y medidas preventivas de la violencia escolar y aquellas que resguardan la seguridad de los estudiantes y un protocolo específico para abordar situaciones de maltrato, acoso y violencia escolar.

b.- Desde la existencia de instancias de participación escolar.

El colegio cuenta con instancias de participación tanto para los estudiantes, funcionarios como para sus familias, a través del Centro de Estudiantes y delegados de curso y, Centro General de Padres y Apoderados. También existen instancias de participación familiar a través de actividades culturales y deportivas y charlas formativas para estudiantes, apoderados y funcionarios del colegio.

Componente 2. Prevención de problemas y trastornos de salud mental.

1. Ejecución de programas de prevención de problemas de salud mental tales como consumo de drogas, alcohol, uso de redes sociales, etc. (a través de SENDA y otros programas escolares).
2. Bienestar psicosocial de profesores y asistentes de la educación. Se aborda a través de la participación e intervención del equipo de Formación y Convivencia Escolar en el clima escolar y en casos más críticos que requieran apoyo.

⁹³ Guía Minsal/ Mineduc, 2019 Recomendaciones para la prevención de la conducta suicida en establecimientos educacionales; Desarrollo de estrategias preventivas para Comunidades Escolares.

Componente 3: Educación y sensibilización sobre suicidio⁹⁴

La educación y sensibilización sobre el suicidio y las conductas autolesivas se abordarán principalmente a través de la información sobre:

- Factores de riesgo y de protección asociados al suicidio.
- Señales de alerta
- Mitos y estereotipos sobre el suicidio.
- Herramientas para hacer frente a retos de la vida cotidiana.
- Incentivar la búsqueda de ayuda.
- Información sobre dónde pedir ayuda dentro del colegio y fuera de éste, lugares de atención y cómo acceder a ellos.
- Socialización de pasos a seguir de acuerdo a los protocolos de desregulación emocional y suicidio.
- Se abordará a través de actividades de capacitación docente, Escuela para Padres y actividades en hora de orientación con los estudiantes a cargo del Encargado del equipo de Formación y Convivencia Escolar.

Componente 4: Detección de estudiantes en riesgo

La detección de estudiantes en riesgo es una actividad a cargo, en primera instancia, del profesor Tutor/jefe y/o de uno de los integrantes del equipo de Formación y Convivencia Escolar, que tiene por objetivo:

- La aplicación de instrumentos de pesquisa y la detección de señales de alerta observadas en estudiantes que requieran un apoyo especial (Trastorno del aprendizaje, espectro autista u otro);
- Formación a los profesores y asistentes de la educación en la detección temprana de señales de alerta y primeros auxilios psicológicos en caso de recibir información relativa a autoagresión, ideación o intento de suicidio de algún miembro de la comunidad escolar.
- Capacitación al equipo de convivencia escolar en relación a los pasos a seguir para la derivación a la red pública de salud.

Componente 5: Protocolos de actuación frente a un intento o suicidio y acciones de Postvención.

Se establece en este protocolo las acciones para:

- Reducir o prevenir el riesgo de réplica del intento o del suicidio consumado por parte de otros miembros de la comunidad educativa.
- Facilitar una expresión saludable del dolor emocional causado en el caso de pérdida.
- Realizar acciones de apoyo espiritual a los alumnos y sus familias.
- Activar las acciones necesarias con el grupo curso y con el propio estudiante para preparar su retorno a clases luego de la ideación o intento suicida o del duelo.

Acciones de apoyo:

- Tutorías a cargo del profesor tutor/tutor.
- Asistencia especializada del equipo de apoyo psicosocial del colegio.
- Capacitación a los profesores y asistentes de la educación en la detección de indicadores de riesgo suicida y conductas autolesivas, mitos y realidades del suicidio y, en la necesidad de informar cuando se requiera alguna intervención o derivación.
- Capacitación a los equipos de contención y abordaje del episodio suicida.
- Capacitación al equipo de Formación y convivencia escolar sobre las funciones en situación de crisis.

PROTOCOLOS DE ACTUACIÓN

A. Protocolo de actuación frente a conducta autolesiva, ideación o intento suicida

ETAPAS Y ACCIONES	RESPONSABLE	PLAZO
<p style="text-align: center;">ACTIVACIÓN</p> <p>1. Recepción de la información. Quien reciba la información deberá:</p> <ul style="list-style-type: none">- Realizar las primeras acciones de contención emocional del estudiante, procurando transmitir apoyo y comprensión.- Pedir apoyo especializado (psicóloga o Encargado de Convivencia Escolar/Director-a de ciclo).- Agradecer la confianza y mantener el apoyo emocional mientras sea necesario hasta que llegue el encargado. <p>NOTA: el estudiante no puede quedar solo; en la medida que se pueda realizar este relevo, la persona que recibe la primera información, puede traspasar esta función.</p> <p>2. Si se recibe información de un estudiante que</p>	Quien recibe la información; psicóloga y Encargado de Convivencia Escolar/Director-a de ciclo	Tan pronto se reciba la información

<p>presente señales de ideación suicida que no está en el colegio (algún compañero informa, se recibe un mensaje a través de las redes sociales, por ejemplo), se debe informar al Encargado de Convivencia Escolar</p> <p>/ Director-a de ciclo, quien informará de la situación al rector y notificará a los apoderados para que adopten las medidas de protección que sean necesarias.</p> <p>3. Toda la información de las acciones realizadas deberá quedar por escrito. El Encargado de Convivencia Escolar / Director-a de ciclo deberá abrir una carpeta de atención al estudiante en que se consignará dicha información.</p> <p>4. En el caso de producirse conductas autolesivas en el recinto escolar, se deben aplicar los mismos criterios que el protocolo de accidentes escolares, siendo atendido por enfermería para brindar los primeros auxilios.</p> <p>5. Si el estudiante presenta riesgo inminente de un atentado suicida en el colegio, el Encargado de Convivencia Escolar Director-a de ciclo deberá contactar al Servicio de Urgencia más cercano de acuerdo a lo establecido en el Protocolo de Accidente Escolar. Igual procedimiento se activará en el caso de autolesiones que requieran una atención de salud.</p> <p>6. En caso de que se requiera retiro del estudiante del colegio, se registrará en el Registro de Salidas del colegio, con firma del apoderado.</p>		
<p style="text-align: center;">ACCIONES DE CONTENCIÓN</p> <p>7. Un integrante del equipo de Formación y Convivencia Escolar, una vez en el lugar donde se encuentra el estudiante, deberá relevar a la persona que lo ha contenido inicialmente para continuar con el apoyo especializado.</p> <p>Deberá:</p> <ul style="list-style-type: none"> - procurar llevarlo a un lugar seguro. - indagar, sin provocar ansiedad o agobio en el estudiante, si ha informado previamente sus acciones autolesivas o su intención a otros, si recibe atención especializada o si hay algún otro asunto del que quiera hablar. 	<p>Psicólogo, orientador/o Encargado del Equipo de Formación y Convivencia Escolar</p>	<p>En el mismo momento</p>

-Informar al estudiante que, dado la situación de riesgo para su vida es necesario informar a otras personas y que no es posible		
mantener la confidencialidad de sus acciones o intención, pero si el estudiante ha manifestado otros temas que no son propios de la ideación, si se respetará el derecho a la confidencialidad respecto de aquella información sensible, no vital que no quiera compartir con sus apoderados. El estudiante permanecerá acompañado, en un lugar protegido hasta la llegada de su apoderado.		
DERIVACIÓN	Encargado del	Día 1

<p>9. Derivación a profesional externo. En la entrevista con los Apoderados, el Encargado de Convivencia Escolar, en conjunto con el psicólogo/a les preguntará sobre la existencia de una evaluación de salud mental previa o en caso contrario, solicitará una evaluación de urgencia por un especialista de manera de contar con la información precisa sobre la gravedad de la situación y el tratamiento que se le debe administrar al estudiante y las acciones de seguimiento y apoyo que debe adoptar el colegio. El Encargado del equipo de Formación y Convivencia Escolar o uno de sus integrantes, deberá recibir la información del especialista externo para que se coordine en cuanto a las acciones a realizar en el colegio.</p> <p>10. Si se trata de un estudiante que ha intentado previamente suicidarse o con ideación recurrente, se les solicitará a los apoderados que lo mantengan por un tiempo en casa con el apoyo académico correspondiente a fin de preparar su reintegración contando con las indicaciones del especialista (certificado médico de aptitud).</p> <p>11. Si los apoderados no cumplen con la derivación pudiendo hacerlo y hay indicios de negligencia en el abordaje de la situación (no se le suministran los medicamentos, falta de cuidado en casa, u otros similares), será considerado como una vulneración de derechos del niño, niña o adolescente, por lo que el colegio activará el protocolo de vulneración correspondiente.</p> <p>12. A todo evento el Encargado del equipo de Formación y Convivencia Escolar o quien atienda al alumno deberá evaluar la gravedad de la situación (magnitud del daño, intencionalidad del estudiante etc), a fin de activar las acciones de apoyo necesarias en el colegio, a la espera del informe de derivación o de complementación a las orientaciones del especialista externo.</p>	<p>Equipo de Formación Convivencia Escolar y Director-a de ciclo.</p>	
---	---	--

<p>APOYO ACADÉMICO Y CONTINUIDAD</p> <p>13. Apoyo académico El Vicerrector académico, asesorado por el equipo pedagógico, definirá el plan de acompañamiento pedagógico al estudiante en caso de que se ausente del colegio y para su retorno, procurando una rebaja en la carga académica y la facilitación del material escolar que considere las adecuaciones curriculares necesarias por asignatura. El objetivo es que mantenga la actividad escolar en la medida que el especialista tratante lo considere aconsejable.</p>	<p>Vicerrector académico</p>	<p>Desde que se active su ausencia escolar y durante su retorno</p>
<p>APOYO AL GRUPO CURSO</p>	<p>Encargado del</p>	<p>1 a 2 semanas</p>

<p>14. Apoyo al grupo curso.</p> <p>Acciones:</p> <ul style="list-style-type: none"> - Indagar cuánto de lo sucedido saben los estudiantes; - trabajo con el curso sobre el tema (suicidio, factores de riesgo y protectores, instancias de apoyo escolar. - Información a las familias de lo que se ha trabajado en la clase - Revisión de antecedentes individuales que aumenten el factor de riesgo de alguno de los estudiantes del curso. 	<p>Equipo de Formación y Convivencia Escolar junto al profesor tutor/jefe y, además, si se estima pertinente, con un miembro del equipo de Formación y convivencia escolar</p>	
<p>PLAN DE SEGUIMIENTO</p> <p>15. Plan de Seguimiento</p> <p>A cargo del profesor tutor/jefe quien se mantendrá en contacto con los apoderados para hacer seguimiento de las acciones de apoyo emocional y académicas.</p> <p>El seguimiento de las acciones de salud mental estará a cargo del Encargado del equipo de Formación y Convivencia Escolar quien se contactará con el equipo tratante externo para conocer el estado de avance y sugerencias para el trabajo escolar, e informará al profesor tutor/tutor, director de ciclo y rector, vía e- mail.</p>	<p>Profesor tutor/jefe y Encargado del equipo de Formación y Convivencia Escolar</p>	<p>Plan de seguimiento profesor tutor/jefe. quincenal.</p> <p>Plan de seguimiento equipo de formación, mensual</p>

B. Suicidio consumado en el colegio.

Frente al suicidio de un estudiante dentro del colegio, se seguirán los siguientes pasos:

Anticipación:

Con la finalidad de activar un plan de acción para abordar la situación del suicidio consumado, la Rectoría designará 3 funcionarios (equipo de crisis) con las siguientes tareas.

1.- Asistencia de salud

La asistencia de salud estará a cargo del Encargado de la sala de primeros auxilios quien deberá:

- Tomar signos vitales al eventual estudiante fallecido;
- Realizar las maniobras de reanimación al estudiante moribundo.

2.- Aviso a redes asistenciales.

A cargo del Rector quien deberá hacerlo directamente o por delegación.

- Tomar contacto con Cesfam o centro asistencial para el envío de una ambulancia.
- Llamar de manera inmediata y urgente a la Policía de Investigaciones, explicando la situación ocurrida.

3.- Aislamiento y protección del lugar.

A cargo del director de ciclo correspondiente y/o Inspectores de patio, quien deberá

- Retirar a los estudiantes que estén en el lugar.
- Resguardar el lugar minimizando la visibilidad y presencia de otros miembros de la comunidad escolar.
- No debe acercarse ninguna otra persona al estudiante, ni al lugar donde ocurrieron los hechos, ya que todo será materia de una investigación criminal para lo que se debe resguardar este entorno.
- A la llegada de la PDI debe dejar toda la situación en sus manos y proceder según sus instrucciones.

PROTOCOLO SUICIDIO CONSUMADO EN EL COLEGIO

ETAPAS Y ACCIONES	RESPONSABLE	PLAZO
<p>ACTIVACIÓN</p> <p>Activación de las acciones del equipo de crisis.</p> <p>Atención de salud, aviso a redes asistenciales y protección y resguardo del lugar)</p> <p>Información al Rector.</p>	Rector: Director de ciclo /Equipo de crisis	Tan pronto se tome conocimiento del hecho.
<p>ACCIONES DE CONTENCIÓN Y ORGANIZACIÓN</p> <p>Acciones de contención al resto de la comunidad. El episodio de suicidio consumado o intento frustrado puede provocar gran impacto en el resto de la comunidad. En razón de ello se deben activar acciones de contención inmediata, las que estarán a cargo del equipo de Formación y Convivencia Escolar.</p> <p>Retirar a los estudiantes del entorno más cercano evitando así que presencien alguna situación que pueda provocar angustia o temor.</p> <p>Llevarlos tan pronto sea posible a sus salas de clases, en las que se realizarán acciones que permitan dar tranquilidad y contención.</p> <p>Suspensión de las actividades escolares para el resto de la jornada e Información a los apoderados, vía mail o plataforma institucional y/o a través del CGPA-Directivas de curso, para el retiro de los estudiantes.</p> <p>Si en la comunidad escolar hay hermanos o apoderados, se les ofrecerá contención emocional inmediata a cargo del equipo de psicólogas.</p>	Rector: Encargado de Convivencia Escolar /Equipo de crisis /Equipo de Formación y Convivencia Escolar/Docentes	Tan pronto se tome conocimiento del hecho.
<p>INFORMACIÓN Y PRIMERAS ATENCIONES</p> <p>Una vez activado el protocolo y las acciones de postvención inmediatas, el Rector, o el director-a de ciclo en caso de ausencia, tomará contacto telefónico con el apoderado, solicitando su presencia en el colegio. Los recibe para informarles el hecho y las acciones que se han realizado. Junto con ello determinará la forma en que se va a comunicar el hecho al resto de la comunidad. La información sobre la causa de la muerte no debe ser revelada a la comunidad hasta que la familia haya sido</p>	Rector/delegado	Inmediato

<p>consultada sobre la información oficial. Si aún no existe claridad de lo sucedido, el Rector debe informar que la situación está siendo evaluada y que será comunicada tan pronto como haya más información. Si la muerte ha sido declarada como un suicidio, pero la familia no quiere divulgarlo, el Encargado del equipo de Formación y Convivencia Escolar les hará ver que dada la información que probablemente ya circula entre los estudiantes sobre lo ocurrido, se dispondrán acciones para abordar el tema con los estudiantes, específicamente sobre el suicidio y sus causas y la necesidad de ayudar a sus compañeros para evitar conductas de autoagresión por imitación. Igualmente, se debe ofrecer a la familia ayuda de parte del colegio para la superación del duelo.</p>		
<p>ACCIONES DE CONTENCIÓN A LA COMUNIDAD.</p> <p>Contención a los docentes y asistentes de la educación. Tan pronto como sea posible, organizar una reunión con los docentes y asistentes de la educación para:</p> <ul style="list-style-type: none"> - comunicar los hechos con claridad y los pasos a seguir. - Atención y apoyo psicológico que estará a disposición de ellos. 	<p>Rector / Equipo Formación y Convivencia Escolar</p>	<p>Tan pronto sea posible.</p>
<p>GESTIÓN ADMINISTRATIVA</p> <p>A corto plazo, se deben resolver los temas administrativos pendientes entre el colegio y la familia de manera de evitar contactos innecesarios. Se deberá proceder a la entrega de sus materiales y pertenencias presentes en el colegio, detener las notificaciones por correo electrónico de reuniones y/o informativos, por nombrar algunos.</p>	<p>Articuladamente: Rectoría/Vicerrectoría de Administración/ Director-a de ciclo / Profesor tutor/jefe</p>	<p>Dentro del primer mes desde la ocurrencia de los hechos.</p>
<p>POSTVENCIÓN</p> <p>(grupo curso; trabajo sobre el suicidio y el duelo)</p> <p>Acciones:</p> <p>Indagar cuánto de lo sucedido saben los estudiantes; trabajo con el curso sobre el tema (suicidio, factores de riesgo y protectores, instancias de apoyo escolar. Información a las familias de lo que se ha trabajado en la clase. Revisión de antecedentes individuales que aumenten el</p>	<p>Encargado del Equipo de Formación y Convivencia Escolar/Profesores tutores-jefes.</p>	<p>Desde la 1° semana de ocurrido el hecho</p>

factor de riesgo de alguno de los estudiantes del curso.		
--	--	--

Ofrecer a los estudiantes la oportunidad para expresar sus emociones y entregarles información sobre estrategias saludables para manejarlas. Informar a los estudiantes sobre cómo conseguir ayuda y apoyo, tanto en el colegio como fuera de éste.		
<p align="center">PLAN DE SEGUIMIENTO</p> <p>Seguimiento A cargo del profesor tutor/jefe quien se mantendrá en contacto con los apoderados para hacer seguimiento de las acciones de apoyo emocional y académicas. El seguimiento de las acciones de salud mental estará a cargo del psicólogo/a quien se contactará con el equipo tratante externo para conocer el estado de avance y sugerencias para el trabajo escolar. Es importante indagar en paralelo acerca de aquellos estudiantes (especialmente los más amigos o aquellos con los que el estudiante tenía algún conflicto), que presenten señales de alerta para activar un plan de apoyo preventivo.</p>	Profesor tutor/jefe y psicólogo	Plan de seguimiento profesor tutor/jefe. Semanal o quincenal. Plan de seguimiento psicólogo/a; mensual.
<p>INFORMACIÓN A LOS MEDIOS DE COMUNICACIÓN</p> <p>Si el hecho del suicidio trasciende la comunidad y tiene cobertura mediática el Rector preparará un comunicado oficial sobre el hecho y designará un portavoz encargado de su difusión. Se debe advertir a todo el equipo escolar que sólo el portavoz está autorizado para hablar con los medios. Aconsejar a los y las estudiantes que eviten entrevistas con los medios de comunicación.</p> <p>Esta acción no es obligatoria, siendo rectoría quien determine si procede o no concretarlo.</p>	Rectoría	Dentro de los días siguientes al suceso.

<p>FUNERAL Y CONMEMORACIÓN</p> <p>Según sean los deseos de la familia, se puede ayudar a difundir la información sobre el funeral a la comunidad escolar y si es su deseo, ayudar en la organización del funeral. El colegio coordinará con los apoderados la asistencia de los compañeros de curso, o de otros niveles, a los ritos que ocurran en horario escolar (velorio, funeral). El colegio realizará acciones de conmemoración, a través de una misa o responso en la fecha del fallecimiento del estudiante, siempre y cuando la familia lo autorice. Se evitará memoriales, animitas o actividades que muestren al estudiante como una figura heroica o como un modelo a seguir. Propiciar en el grupo curso acciones de apoyo aprovechando la colaboración de algunos estudiantes que ejercen liderazgo en los medios a fin de monitorear la influencia de los mensajes circulantes entre los estudiantes y favorecer instancias de seguridad, apoyo y se pueda identificar y responder oportunamente a quienes pudieran estar en riesgo. Es importante entregar a los estudiantes recomendaciones generales sobre el uso de las redes sociales en estas situaciones, específicamente sobre qué información es recomendable publicar y cuales es preferible evitar. Informar, a través de la página del colegio, sobre las redes de apoyo con que cuenta el colegio.</p>	<p>Rectoría / Directores de ciclo / Profesor tutor- jefe/ Equipo de Formación y Convivencia Escolar</p>	<p>Dentro de los días siguientes al suceso.</p>
--	---	---

<p>SEGUIMIENTO Y EVALUACIÓN</p> <p>El Encargado del equipo de Formación y Convivencia Escolar estará a cargo de la implementación del protocolo, el seguimiento y evaluación de las acciones realizadas. Deberá evacuar un informe de cierre en el que se indicarán las acciones, valoración de su eficacia y observaciones de cambio de manera de adaptar el procedimiento. Este informe será presentado a rectoría.</p>	<p>Encargado de Convivencia Escolar</p>	<p>Dentro de los días siguientes al suceso, con un plazo máximo de 2 semanas.</p>
--	---	---

Componente 6: Coordinación y acceso a la red de salud

En el caso de urgencia es importante guiar a los apoderados al Centro de Urgencias Psiquiátrica más cercano, donde por protocolo tienen que atenderlos el mismo día.

Una vez que se realiza el ingreso a la Urgencia, es el especialista a cargo quien tiene que continuar con las directrices correspondientes.

Difusión del Protocolo.

El presente protocolo se pondrá a disposición de toda la comunidad para su conocimiento a través de la página web del colegio.

Es responsabilidad del Encargado de Convivencia Escolar coordinar la socialización de este protocolo por ciclo y a los distintos estamentos del colegio.

Junto con ello se dará a conocer a los apoderados, a través del Centro de Padres y Apoderados; a los estudiantes, a través del Centro de Estudiantes; a los docentes, asistentes de la educación, personal auxiliar, personal administrativo y equipo directivo en actividades de capacitación que se establezcan para el conocimiento de los protocolos del Colegio.

ANEXO N° 9:

PROTOCOLO DE RECONOCIMIENTO ESCOLAR DE LA IDENTIDAD DE GÉNERO.

COLEGIO SAN ANTONIO DE VILLA ALEMANA

1. **Objetivo:** establecer el procedimiento a través del cual el colegio gestionará la solicitud de reconocimiento escolar de la identidad de género de sus estudiantes.
2. **Alcance:** el presente protocolo se aplicará respecto de todo estudiante que lo solicite, de acuerdo a lo estipulado en la Circular N° 812 de la SIE.

3. Marco Normativo

El presente documento contiene el Protocolo de Reconocimiento Escolar de la Identidad de Género del colegio San Antonio de Villa Alemana, el que se ha redactado considerando los principios y valores de su Proyecto Educativo Institucional y lo establecido en ley N° 21.120 que reconoce y da protección al derecho a la identidad de género de toda persona y, la Circular N° 812 de la Superintendencia de Educación que garantiza el derecho a la identidad de género de niñas, niños y adolescentes en el ámbito educacional y que sustituye al Ordinario N° 768 de 2017.

4. Definiciones:⁹⁵

Para todos los efectos del presente protocolo se adoptarán las definiciones oficiales utilizadas por el Ministerio de Educación.

- a. **Género:** se refiere a los roles, comportamientos, actividades y atributos construidos social y culturalmente en torno a cada sexo biológico, que una comunidad en particular reconoce en base a las diferencias biológicas.
- b. **Identidad de género:** convicción personal e interna de ser hombre o mujer, tal como la persona se percibe a sí misma, la cual puede corresponder o no con el sexo y nombre verificados en el acta de inscripción de nacimiento.
- c. **Expresión de género:** manifestación externa del género de la persona, la cual puede incluir modos de hablar o vestir, modificaciones corporales, o formas de comportamiento e interacción social, entre otros aspectos.
- d. **Trans:** Término general referido a personas cuya identidad y/o expresión de género no se corresponde con las normas y expectativas sociales tradicionalmente asociadas con su sexo verificado en el acta de inscripción del nacimiento.

⁹⁵ Circular N° 812 de la SIE, 2021.

5. Principios que orientan a la comunidad en el ejercicio del derecho a la identidad de género de nuestros estudiantes:

De acuerdo a lo establecido en la Constitución, Tratados Internacionales, las leyes de la República, las orientaciones ministeriales, nuestro Proyecto Educativo Institucional y sus principios, declaramos que el ejercicio del derecho a la identidad de género de nuestros estudiantes se regirá, especialmente por los siguientes principios.

a. Dignidad del ser humano; declaramos el respeto a la dignidad de cada uno de los miembros de esta comunidad que se traduce entre otras, en la promoción del respeto a la integridad física, psicológica y moral de cada uno de ellos, no pudiendo ser objeto de tratos vejatorios ni maltrato psicológico. Junto con ello declaramos el compromiso de establecer estrategias a fin de prevenir cualquier conducta de violencia, acoso o maltrato escolar.

b. Interés Superior del Niño, Niña y Adolescente. Este principio, consagrado en la Convención de Derechos del Niño, artículo 3° párrafo 1° señala "todo niño o niña tiene "el derecho a que se considere y tenga en cuenta de manera primordial su interés superior en todas las medidas y decisiones que le afecten, tanto en la esfera pública como en la privada. El ejercicio de este derecho en el ámbito escolar y referido a la identidad de género, considera la adopción por parte de la autoridad escolar, de las medidas necesarias para garantizar que su reconocimiento y respeto, se realicen siempre considerando dicho interés.

c. No discriminación arbitraria; en el ámbito educativo este principio se traduce en la prohibición de establecer prácticas discriminatorias, en el trato dado a cualquiera de sus miembros y la obligación de resguardar este principio a través de las normas de su proyecto educativo y del RIE, tanto desde la promoción del trato respetuoso como en la adopción de medidas en caso de que se atente contra él.

d. Principio de integración e inclusión: este principio se traduce en la promoción del colegio como un lugar de encuentro y la instalación de espacios de convivencia y aprendizaje que favorezcan la participación de todos sus miembros sin distinción.

e. Principios relativos al derecho a la identidad de género. En particular y referidos específicamente a la identidad de género, el colegio considera los siguientes principios:

- El principio de no patologización por cuanto se reconoce y protege el derecho de toda persona trans a no ser tratada como enferma;

- Principio de la confidencialidad, por cuanto se reconoce que toda persona tiene derecho a que se resguarde el carácter reservado de los antecedentes considerados como datos sensibles, de acuerdo a los términos de la Ley 19.628 sobre protección de la vida privada.

- Principio de la dignidad en el trato, por cuanto toda persona tiene derecho a recibir un trato amable y respetuoso en todo momento y circunstancia;

- Principio de la autonomía progresiva: cada estudiante podrá ejercer sus derechos por sí mismo, de acuerdo a la evolución de sus facultades, su edad y madurez, guiados por la orientación de sus tutores legales.

6. Garantías asociadas al derecho al reconocimiento de la identidad de género en el ámbito escolar.

Las garantías están establecidas en la Circular N° 812, a las que adscribe el presente Protocolo.

7. Procedimiento para el reconocimiento escolar de la identidad de género de nuestros estudiantes.

El procedimiento se compone de los siguientes pasos:

a. **Solicitud de entrevista:** El padre, madre, tutor/a legal y/o apoderado de aquellos estudiantes trans, así como el mismo estudiante mayor de 14 años de edad, podrán solicitar al colegio una entrevista para iniciar el proceso de reconocimiento escolar de su identidad de género, junto a las medidas de apoyo y adecuaciones necesarias de acuerdo a la etapa de transición en que se encuentre.

La entrevista será solicitada de manera formal, a Rectoría, a través del profesor tutor quien recibirá la solicitud inicial y los antecedentes que aporten los solicitantes.

En dicha solicitud se deberá indicar si el estudiante ha iniciado el procedimiento judicial de rectificación registral de la inscripción relativa al sexo y nombre solicitada por persona menor de edad, de acuerdo con lo dispuesto en la ley 21.120.

Una vez recibida la solicitud de entrevista, el profesor tutor coordinará una entrevista con el Rector dentro del plazo de cinco días hábiles desde la presentación de la solicitud.

b. **Entrevista:** A la entrevista deberán asistir el padre, madre y/o tutor legal y el estudiante (si es menor de 14 años, caso contrario el estudiante podrá asistir sin compañía de su tutor legal). Junto con la solicitud de reconocimiento de la identidad de género podrán presentarse antecedentes de respaldo emitidos por los profesionales de la salud que han acompañado al niño, niña o adolescente trans en su proceso de reconocimiento de identidad de género, esto con el objetivo de permitir al colegio conocer con mayor precisión la etapa en que se encuentra el estudiante, las características de esta y sus requerimientos especiales.

Si a la entrevista se presentase solo uno de los padres, el Rector le informará que, respetando lo indicado por el ordinario N° 027 de la Superintendencia de Educación, es su deber informar a ambos sobre la solicitud que compete a su hijo/a. Para ello tomará contacto con el padre o madre que se encuentre ausente a fin de informar sobre la solicitud. Mientras se recibe la respuesta del apoderado, se activarán las medidas iniciales de acompañamiento.

En caso de que la respuesta del apoderado ausente sea favorable al procedimiento, se continuará con éste; en caso contrario se solicitará la mediación de la Superintendencia de Educación.

c. Registro de la entrevista.

Una vez finalizada la entrevista con el Rector, se levantará un acta simple que contendrá:

1. La solicitud formal de la activación del presente Protocolo.
2. Información sobre la etapa en que se encuentra el estudiante, certificados de especialistas, si los hubiere y requerimientos específicos.
3. Acuerdos alcanzados.
4. Información al padre/madre ausente si procede.
5. Medidas iniciales y proyección de medidas de continuidad a adoptar.
6. Plazos de implementación y seguimiento.

NOTA: posterior a esta entrevista, los documentos serán incorporados a la carpeta del estudiante, para su custodia en secretaría académica, lo que se comunicará al Encargado de Convivencia Escolar, vía e-mail institucional o en la misma entrevista, en la cual puede participar, para asegurar el seguimiento de las acciones.

d. Comisión de Apoyo.

Con el objeto de dar pronta y adecuada respuesta a la solicitud y abordar la coordinación de las acciones, el Rector delega en el director/a de ciclo correspondiente el cumplimiento de los pasos siguientes del protocolo.

El director/a de ciclo, en coordinación con el área de apoyo psicológico y el profesor tutor/jefe del estudiante analizarán, dentro del plazo de 10 días hábiles posteriores a la entrevista, las circunstancias y antecedentes que acompañan la solicitud para sugerir al Rector, las medidas de apoyo al estudiante.

e. Medidas de apoyo a la niña, niño o estudiante, y a su familia:

1. Medidas iniciales:

Tan pronto se haya firmado el acuerdo en la entrevista con el Rector, se procederá a poner a disposición del estudiante las medidas iniciales de acompañamiento que son:

- derivación interna.
- otras (uniforme, uso de baños, por ejemplo).

2. Medidas de continuidad.

La Comisión de Apoyo, propondrá al rector las sugerencias de medidas y procedimiento a seguir durante el proceso del año escolar en curso, en virtud de mantener para el estudiante un ambiente seguro y no discriminatorio en las diversas actividades escolares. Con la aprobación del rector, el profesor tutor/tutor y director de ciclo⁹⁶ procederán a citar al padre, madre y/o tutor legal a una nueva reunión (entrevista de acompañamiento) donde se les informará de éstas medidas de continuidad, se evaluarán las ya aplicadas y se acordarán los pasos a seguir. Los acuerdos en

⁹⁶ O en su representación un integrante del equipo de convivencia.

relación a las medidas de apoyo deberán contar con la aprobación del estudiante y constar en un acta firmada por los asistentes a la reunión.

Dentro de las medidas a activar están las siguientes:

a. Apoyo a la niña, niño o estudiante, y a su familia. (Desde el inicio del protocolo hasta que se estime pertinente su mantención).

Desde la reunión inicial de solicitud, el Rector encomendará al Encargado de Convivencia Escolar y/o al profesor tutor/tutor para que se mantenga en contacto permanente con el estudiante y su familia, especialmente para coordinar y facilitar el proceso de acompañamiento y evaluar la implementación de las medidas y la necesidad de ajustes en caso de que se requieran.

Si estas medidas ya se han adoptado, se decidirá su continuidad.

b. Medidas específicas.

Las medidas de apoyo deberán referirse a:

b.1. Orientación a la comunidad.

Se promoverán espacios de reflexión, orientación, capacitación, acompañamiento y apoyo a los miembros de la comunidad educativa, con el objeto de garantizar la promoción y resguardo de los derechos de las niñas, niños y estudiantes trans.

Esta labor estará a cargo del director/a de ciclo correspondiente.

b.2 Uso del nombre social en los espacios educativos

El estudiante trans mantendrá su nombre legal en tanto no se produzca el cambio de la partida de nacimiento en los términos establecidos en la Ley N°21.120, que regula esta materia. Sin embargo, La Dirección de ciclo podrá instruir a todos los adultos responsables de impartir clases en el curso al que pertenece el estudiante, para que usen el nombre social correspondiente. Esta medida deberá ser solicitada, en la reunión de coordinación, por el padre, madre, apoderado, tutor legal o el o la estudiante (en caso de ser mayor de 14 años). En los casos que corresponda, se impartirá la instrucción a los demás funcionarios del establecimiento, procurando siempre mantener el derecho a la privacidad, dignidad, integridad física, moral y psicológica del niño, niña o estudiante.

b.3 Uso del nombre social.

El nombre legal del estudiante trans seguirá figurando en los documentos oficiales del Colegio, tales como el libro de clases, certificado anual de notas, licencia de educación media, entre otros, en tanto no se realice el cambio de identidad en los términos establecidos en la normativa vigente. Sin perjuicio de lo anterior, el profesor tutor/jefe respectivo podrá agregar, con la aprobación del estudiante, en el libro de clases su nombre social, para facilitar su uso cotidiano, sin que este hecho constituya infracción a las disposiciones vigentes que regulan esta materia.

b.4 Presentación personal.

El estudiante solicitante tendrá el derecho de utilizar el uniforme, ropa deportiva y/o accesorios oficiales del colegio, que considere más adecuado a su identidad de género, todo ello de acuerdo a las normas de uso y presentación establecidas en el Reglamento Interno Escolar.

b.5 Uso de baños y camarines.

El colegio dará las facilidades a los/las estudiantes trans para el uso de baños y duchas de acuerdo con las necesidades propias del proceso que estén viviendo, respetando su identidad de género. El Colegio, en conjunto con la familia, deberá acordar las adecuaciones razonables procurando respetar su interés superior, su privacidad e integridad física, psicológica y moral y las disponibilidades del colegio.

b.6 Consentimiento del estudiante trans.

Una vez acordadas las medidas y acciones de acompañamiento, se deberá informar al estudiante de cada una de ellas a fin de que preste el consentimiento a las medidas y acciones que serán las aplicables.

No se implementará ninguna medida, aun cuando sea solicitada por el padre, madre y/o tutor legal en tanto ésta no cuente con el consentimiento del estudiante.

b.7 Información a la Comunidad

Toda medida de apoyo deberá siempre velar por el resguardo de la integridad física, psicológica y moral del estudiante trans. Tomando en consideración la etapa de reconocimiento e identificación que vive el estudiante trans, toda la comunidad educativa, deberá velar por el respeto del derecho a su privacidad, resguardando que sea el estudiante trans quien decida cuándo y con quién comparte su identidad de género.

b.8 Solicitud de apoyo externo: El colegio podrá solicitar a la familia la derivación del estudiante a un equipo de apoyo profesional especialista externo con la finalidad de contar con la información pertinente para el acompañamiento escolar. Dicho equipo deberá mantener contacto frecuente con el equipo de apoyo del colegio, a través del director/a de ciclo.

b.9 El contenido del acta de reconocimiento de identidad de género y nombre social, serán revisados y actualizados en marzo de cada año, entrevista del apoderado y estudiante con el rector, profesor tutor/tutor y/o director/a de ciclo.

8. Develación de identidad de género en el colegio.

En caso de que el/la estudiante, manifieste en el colegio que su identidad de género difiere del sexo otorgado al nacer, quien reciba esta información deberá recibir el relato inicial, contener al estudiante y explicarle que, para poder ayudarlo adecuadamente, debe informar de inmediato al director/a de ciclo para que ponga en conocimiento de ello a la Rectoría y se puedan activar las medidas de apoyo. El Rector, directamente o por delegación en caso de ausencia o imposibilidad, se comunicará con el padre, madre, apoderado y/o tutor legal, con el objeto de tener una reunión para establecer los lineamientos a seguir para el acompañamiento de este/a estudiante.

No obstante, ello, la sola revelación no implica necesariamente la activación del presente protocolo, pero sí, las medidas iniciales de acompañamiento.

9. Cumplimiento de obligaciones

Tanto los directivos, docentes, como los asistentes de la educación y otras personas que conforman la comunidad escolar están obligados a respetar todos los derechos que resguardan a los estudiantes trans.

10. Aplicación Reglamento Interno Escolar:

Al estudiante se le aplicará el mismo Reglamento Interno Escolar que al resto de la comunidad por lo que debe conocerlo y cumplir con las exigencias que establece.

11. Resolución de diferencias

En caso de existir diferencias entre el colegio, la familia y/o el estudiante, respecto de las medidas de apoyo para el proceso de reconocimiento de la identidad de género, el colegio solicitará la mediación de la Superintendencia de Educación. La misma acción se llevará a cabo en el caso de que sea el estudiante menor de edad (menor de 14 años) quien realice la solicitud de iniciar el reconocimiento de su identidad de género sin el apoyo de su(s) padre(s) y/o apoderado(s).

12. Plazo de duración del presente Protocolo.

Las medidas de acompañamiento al estudiante estarán vigentes mientras su proceso de transición así lo requiera. No obstante ello, las medidas serán evaluadas transcurridos 2 meses desde su implementación para verificar su eficacia o proponer medidas alternativas.

Con todo, el protocolo deberá cerrarse, con un informe de resultados del Director de Ciclo en una entrevista con el padre, madre y/o apoderado, al finalizar el semestre en que se haya implementado.

Podrán activarse medidas post protocolo si es necesario para el cumplimiento del interés superior del estudiante.

De todo ello deberá quedar registro en el libro de clases del alumno y en la carpeta que contenga los documentos de este protocolo.

13. Difusión del Protocolo.

El presente protocolo se pondrá a disposición de toda la comunidad para su conocimiento a través de la página web del colegio.

Es responsabilidad del Encargado de Convivencia Escolar coordinar la socialización de este protocolo por ciclo y a los distintos estamentos del colegio.

Junto con ello se dará a conocer a los apoderados, a través del Centro de Padres y Apoderados; a los estudiantes, a través del Centro de Estudiantes; a los docentes, asistentes de la educación, personal auxiliar, personal administrativo y equipo directivo en actividades de capacitación que se establezcan para el conocimiento de los protocolos del Colegio.

ANEXO N° 10:

PROTOCOLO DE ATENCIÓN DE APODERADOS

COLEGIO SAN ANTONIO DE VILLA ALEMANA

El Proyecto Educativo Evangelizador Viatoriano considera fundamental la labor colaborativa de la familia y el colegio en la formación integral de sus estudiantes. En esta labor, la entrevista con el apoderado es una de las instancias centrales a través de las cuales se logra la comunicación y los acuerdos que favorecen el progreso del estudiante en su desempeño escolar.

Las entrevistas con el profesor jefe/tutor, de asignatura, encargado de convivencia escolar y otros funcionarios del colegio, son reuniones de trabajo que se fundan en el respeto recíproco, la confianza y el profesionalismo de quienes las realizan.

En un afán de mejora constante, se ha elaborado el presente Protocolo para la regulación de la atención y entrevistas de Apoderados.

Objetivo

Establecer las normas que regulan la atención de apoderados, promoviendo el trabajo colaborativo entre la familia y el colegio, una comunicación efectiva, respetuosa y oportuna, que contribuya al bienestar y progreso escolar de los estudiantes.

Ámbito de aplicación:

Este protocolo es aplicable a toda entrevista de un apoderado con profesor jefe/tutor, de asignatura, equipo directivo, asistentes de la educación, y otros profesionales que mantengan contacto con apoderados.

Principios orientadores.

El presente Protocolo de atención a apoderados se funda principalmente en los principios y valores de nuestro PEEV, dentro de los que destacan los siguientes:

- **Responsabilidad de la familia como la primera y principal responsable de la educación de sus hijos⁸**
- Educamos en nuestros colegios un estilo de interrelaciones dialogantes, fraternas, respetuosas, justas y solidarias⁹
- **Respeto mutuo: Las instancias de comunicación y diálogo con las familias debe basarse en el respeto, escucha activa y buen trato.**

⁸ Ideario Viatoriano, PEEV, Capítulo 2, página 11.

⁹ Idem

- **Confidencialidad:** Toda información entregada o recibida será tratada con la debida reserva y prudencia.
- **Oportunidad:** Las respuestas y acciones se deben dar en plazos razonables.
- **Profesionalismo:** La atención debe mantenerse en un marco de objetividad y ética profesional.
- **Generación de acuerdo y seguimiento.** Las entrevistas con los apoderados consideran, en la medida que corresponda, la activación de un trabajo compartido sobre la base de acuerdos centrados en las oportunidades de mejora, el apoyo al estudiante a cumplir tanto por la familia como por el colegio. Para revisar su cumplimiento, se fijarán acciones de seguimiento.

Etapas del Protocolo.

1. Solicitud de Entrevista

a) Por parte del apoderado:

- El apoderado debe solicitar entrevista con antelación a través de medios formales, establecidos en el presente reglamento:
 - Agenda escolar

En dicha solicitud deberá completar la siguiente información:

Datos del estudiante: Nombre completo del alumno y curso.

Datos del apoderado: Nombre completo del apoderado y su información de contacto (teléfono, e-mail).

Identificación de la entrevista:

- *Fecha de la entrevista.*
- *Nombre del entrevistador (profesor, encargado, etc.).*
- *Motivo de la entrevista:*

Firma del apoderado que la solicita.

NOTA: sólo se realizarán las entrevistas solicitadas por el apoderado titular, suplente registrado o persona previamente informada al colegio en caso de ausencia o imposibilidad del apoderado para asistir. La atención del apoderado no custodio podrá realizarse presencialmente o excepcionalmente en línea, de acuerdo a la decisión del colegio, la que será informada al apoderado en la respuesta a la solicitud.

b) Por parte del establecimiento:

- El profesor jefe/tutor, docente de asignatura, integrantes de los equipos de gestión intermedia, directivos y/o rector pueden citar formalmente al apoderado a través de:
 - Agenda escolar
 - Llamado telefónico
 - Correo electrónico

2. Horarios de Atención.

a. El horario de atención al apoderado por parte del profesor jefe/tutor se informará durante las primeras semanas de clases.

b. El horario de atención de otros profesores quedará determinado según la disponibilidad. Para ello deberá contactar previamente con el profesor jefe/tutor, a través de los conductos regulares de atención al apoderado.

c. El horario de atención de los profesionales del equipo de apoyo (encargado de convivencia escolar, psicólogo y otros) se informará en la misma citación a través de la agenda escolar.

Una vez recibida la solicitud, el profesor o asistente de la educación informará, dentro del plazo de 3 días hábiles, a través del correo electrónico la confirmación o solicitud de cambio por tope de horas.

La entrevista se deberá coordinar dentro de los 10 días hábiles siguientes a la fecha de solicitud, y se informará a través de la agenda del estudiante o vía correo electrónico.

Atención del Apoderado según sea su interés:

- a. Académicos
- b. Convivencia escolar
- c. Administrativo

Situaciones especiales:

a. Inasistencia justificada.

En caso de que el apoderado no pueda asistir a la entrevista, deberá informar oportunamente (antes del día de la entrevista) a fin de reagendar dentro del plazo de 5 días hábiles siguientes a la fecha de solicitud o citación, de acuerdo a la disponibilidad del profesional. Se enviará una nueva fecha de entrevista a través de la agenda del estudiante o correo electrónico.

b. Inasistencia injustificada.

Si el apoderado no justifica y no asiste, se dejará registro de la inasistencia en el libro de clases y se enviará una nueva citación a través de la agenda del estudiante o correo electrónico, para dentro de los 10 días hábiles siguientes a la fecha de solicitud o citación, de acuerdo a la disponibilidad del profesional.

Si el apoderado nuevamente no asiste sin justificación, se dejará registro de la inasistencia en el libro de clases y se evaluará la situación para la activación del Protocolo de Vulneración de derechos del estudiante (negligencia parental o abandono), de acuerdo a lo establecido en el RIE.

c. Asistencia sin cita previa. No se atenderá al apoderado que asista al colegio sin cita previa y con entrevista acordada con el profesional solicitado, salvo situaciones excepcionales y

urgentes como temas de salud emergente, situaciones familiares que requieran la salida del estudiante y otros equivalentes. Si el profesor o profesional no se encuentra disponible, el apoderado deberá esperar en Portería hasta que se le informe que podrá ser atendido.

- d. No está permitido abordar a los trabajadores del colegio en pasillos, al momento de la entrada o salida del colegio, por Whatsapp o en otra situación informal. Las conversaciones que se generen de manera espontánea, no son información oficial del colegio y no serán registradas como materia de una entrevista formal.
- e. Atraso en la presentación. El margen de atraso del apoderado a la hora de entrevista es de máximo 15 minutos, de lo contrario deberá fijarse una nueva fecha de entrevista, dejando registro del atraso en el libro de clases.

El día de la entrevista.

a. Identificación del Apoderado y credencial de visita

- Todo apoderado deberá identificarse en portería al ingresar al establecimiento.
- Se informará por Portería al funcionario que debe realizar la entrevista, de su presencia y una vez autorizado su ingreso, se le entregará una credencial de visita.
- El profesional del colegio deberá ir a buscarlo a la Portería e ingresar con el apoderado a la sala de entrevistas.
- No se permitirá el ingreso de personas no autorizadas.
- No se permitirá que el apoderado ingrese a otras dependencias del colegio, salvo necesidad de ir al baño, debiendo utilizar aquél dispuesto para uso público. El ingreso sin autorización a otros espacios, la interrupción de actividades de los docentes, asistentes de la educación, estudiantes o algún integrante del equipo directivo, permitirá la activación del protocolo que corresponda a la falta cometida.
- Una vez finalizada la entrevista, el apoderado será acompañado por el profesional del colegio hasta la portería.

4. Desarrollo de la entrevista.

a. Aspectos importantes de toda entrevista:

- Toda entrevista entre el apoderado y un profesional del colegio debe darse en el contexto de un diálogo formal, buen trato y transparencia, haciendo uso de un lenguaje formal propio de una reunión de trabajo y en el contexto del tema que la ha motivado.

- En caso de existir distintas opiniones o puntos de vista, cada parte debe procurar transmitirlos de manera respetuosa y apegada a la realidad, sin emitir juicios valóricos o sacar de contexto el tema.

- En la entrevista no está permitido entregar información de otros alumnos, apoderados o funcionarios del colegio, salvo la necesaria para conocer de los antecedentes del caso y guardando la privacidad del involucrado. Se deberán utilizar frases como; un profesional, un estudiante, etc, especialmente en entrevistas sobre convivencia escolar dentro de un protocolo de actuación específico.

- Ninguno de los intervinientes en la entrevista está autorizado para grabar, sacar fotos o registrar información sin el consentimiento y autorización previa, dejando registro de ello en la ficha de la entrevista.

- El profesional que cite a entrevista deberá interiorizarse de la realidad escolar del estudiante, y de los aspectos fundamentales que motivan la entrevista, haciendo revisión de la situación del estudiante y de documentos con información relevante para la reunión.

- En caso de que lo requiera el buen proceso de la entrevista, podrá solicitar el apoyo de otros profesionales tales como encargado de convivencia escolar, personal del equipo de apoyo, formación, etc.

Esquema de la entrevista.

a. Inicio:

- Saludo cordial.
- Presentación (si es primera vez).
- Informar que la entrevista tiene un tiempo determinado (hora de inicio y finalización)
- Explicación del motivo de la entrevista.

b. Desarrollo:

- Exposición de antecedentes por ambas partes. Entrega de documentos si procede
- Análisis de la situación.
- Búsqueda de soluciones conjuntas. El profesional a cargo de la entrevista prepara propuesta de puntos de acuerdo.

c. Cierre:

- Establecimiento de acuerdos concretos y plazos de cumplimiento
- Firma de acta o registro si corresponde.
- Planificación del seguimiento, si es necesario.
- Fecha de la próxima entrevista si procede.

5. Registro de la Entrevista

- Toda entrevista debe quedar registrada en una **ficha/hoja de entrevista o acta de reunión**, indicando:
 - Fecha y hora
 - Participantes
 - Motivo
 - Acuerdos. Se registrarán los temas tratados en la entrevista y acuerdos de la forma más completa y clara posible, especificando detalles de manera tal que sea comprendido por todos aquellos que deban conocer su asunto.
 - Firma de las partes, con nombre y apellidos.

NOTAS:

- El Registro de entrevista contiene información relevante que será manejada con extrema precaución por las personas que la lean, firmen y todas aquellas que mantengan en su poder una copia o la distribuyan. De ser necesario se solicitará a los intervinientes la firma del compromiso de confidencialidad que se incluye en el presente Protocolo.
- En un plazo máximo de 24 horas, el registro original de entrevista debe:
 - Ingresarlo a la carpeta del profesor jefe/tutor o en la ficha del estudiante (secretaría académica), dejar registro de la realización de la entrevista en el libro de clases, y adjuntar documentos, en los casos que corresponda.
 - Entregarlo, en un plazo de 2 días hábiles, según el motivo de la entrevista:
 - ✓ a la coordinación académica, si es por rendimiento académico.
 - ✓ al profesor jefe/tutor, si está asociado a convivencia escolar.
- En caso de que el apoderado se niegue a firmar el registro de la entrevista, ésta será firmada por el profesional presente, registrando la negativa a la firma del documento y enviándolo posteriormente, vía carta certificada al apoderado y/o correo electrónico, con previa aprobación del responsable de área del tema tratado.
De esta situación se dejará registro en el libro de clases.

6. Seguimiento

Quien haya realizado la entrevista, en conjunto con el profesional que corresponda al tema tratado (profesor jefe/tutor, director de ciclo, coordinación académica u otros profesionales) velarán por el cumplimiento de los acuerdos verificando la ejecución de las acciones establecidas tanto en el establecimiento como en el hogar (parentales).

Este proceso se podrá llevar a cabo a través de entrevistas presenciales y/o correo electrónico.

7. Situaciones Especiales

a. Protocolo para la atención de apoderados agresivos o desregulados en el contexto de una entrevista escolar.

Objetivo: Resguardar el bienestar de los trabajadores, garantizar un clima escolar seguro y mantener una comunicación efectiva y respetuosa entre la institución y las familias.

Procedimiento General

a) Medidas preventivas.

Del colegio:

- Promover instancias de diálogo claro y anticipado con las familias. La citación a la entrevista por parte del colegio o la solicitud de entrevista por parte del apoderado, debe ser clara en cuanto al motivo que la justifica.
- Informar, al inicio del año escolar las normas de convivencia y canales de comunicación oficiales del colegio.
- Mantener vigente la información en la página web del colegio.
- Capacitar a los docentes y asistentes de la educación en estrategias básicas de atención al público y manejo de conflictos.
- Evaluar, desde Portería, la condición previa del apoderado antes de autorizar el ingreso del apoderado¹⁰.
- Chequear disponibilidad de lugar de atención adecuado y persona para llamado SOS.

Del apoderado:

- A todo apoderado le corresponde la responsabilidad de dar lectura, revisar, conocer y respetar las normas de convivencia y canales de comunicación oficiales del colegio.
- Tratar con respeto a todos los trabajadores y otras personas de la comunidad educativa.
- Moderar y regular sus reacciones y las formas de comunicar, manteniendo siempre un lenguaje y tono adecuado durante su interacción con docentes y/o asistentes de la educación.

b) Atención en el momento del conflicto: Agresión física-verbal, descalificación o cualquier tipo de maltrato en contra del trabajador/a.

1. Lugar de atención.

En caso de apoderados con episodios previos descompensación, se procurará su atención en la sala de reuniones 2, a fin de contar con apoyo en caso de emergencia.

En caso de necesidad, se podrá solicitar la presencia de otro profesional que acompañe durante toda la reunión o parte de ella.

La entrevista no se inicia o se suspende en el momento en caso de imposibilidad de diálogo con el apoderado, esto es: actitud agresiva, descalificación del profesional que atiende, situaciones de agresión verbal y/o física, falta de antecedentes solicitados previamente y otras situaciones equivalentes.

2. Evaluación del contexto: De acuerdo con la actitud del apoderado, analizar la pertinencia de realizar la atención inmediata o reagendar.

La entrevista no se inicia o se suspende en caso de imposibilidad de diálogo con el apoderado, como se indicó en el numeral anterior.

¹⁰ Signos evidentes de consumo de alcohol o drogas, actitud violenta, irrespetuosa, impaciencia excesiva y otros signos de posible descontrol.

3. Actuar con contención.

Si existe una descompensación o descontrol emergente, se debe:

- Mantener un tono de voz neutral, evitar juicios o reacciones emocionales.
- Escuchar activamente sin ceder a exigencias inapropiadas.
- Si hay gritos, amenazas o faltas de respeto, se debe interrumpir la conversación con frases como:
“Entiendo su molestia, pero no puedo continuar si no me habla con respeto”.
- Invitar a reorganizar la conversación en un contexto más adecuado.
- Si no hay cambio en la actitud del apoderado o se ve imposible continuar con la entrevista, se suspende y se registra en la hoja de entrevista y libro de clases. Se informará al apoderado que se le citará en una nueva oportunidad y se le solicitará el retiro de la sala de entrevistas y del colegio. Se informará vía correo electrónico y/o verbalmente al director/a de ciclo correspondiente.
- Si existe riesgo de agresión, la entrevista debe ser suspendida de inmediato. Se informará vía correo electrónico y/o verbalmente al director/a de ciclo correspondiente.
- Si existe agresión verbal y/o física, la entrevista debe ser suspendida de inmediato, el apoderado deberá retirarse del establecimiento, el trabajador será atendido para contención en el colegio y/o trasladado al centro asistencial (Hospital de Peñablanca) para constatación de lesiones, según corresponda y se procederá a aplicar los protocolos establecidos en el RIE y/o RIOHS, pudiendo realizar la denuncia correspondiente en la Fiscalía.
- En caso de descompensación del apoderado o alto compromiso emocional, se contendrá inicialmente y se solicitará la presencia de la encargada de Primeros Auxilios en la sala de entrevistas para una atención inicial. Si la situación lo requiere, se suspenderá la entrevista, dejando registro del episodio en la ficha. Se reorganizará la entrevista e informará al apoderado la nueva fecha.

4. Registro y Seguimiento

- Toda situación debe quedar registrada (fecha, hora, participantes, resumen del conflicto, acciones tomadas).
- Se sugiere llevar una bitácora de incidentes con apoderados problemáticos.
- Hacer seguimiento y reevaluar medidas si las conductas persisten.
- Si procede (Agresión al funcionario, por ejemplo), activar protocolo.
- En caso que el apoderado incurra en agresión física en contra del trabajador, se debe realizar la denuncia en Fiscalía por delitos (artículo 175 letra e Código de Procedimiento Penal).
- Apoyo psicológico o emocional a trabajadores afectados.
- Información sobre activación de Protocolo de Investigación de la Ley 21.643 (Karin) en caso de violencia en el trabajo (del apoderado hacia el funcionario).

Responsables del cumplimiento del presente Protocolo

- Docentes
- Inspectoras
- Coordinadores

- Asistentes de la educación
- Directivos
- Apoderados

Sugerencias para una entrevista exitosa.

La entrevista con el apoderado siempre es una reunión de trabajo en la que el tema es el progreso escolar del hijo/estudiante.

Para lograr una entrevista exitosa es importante considerar, de manera complementaria, lo siguiente:

Antes de la entrevista:

- Definir con anticipación la Sala de Entrevistas (recibidor o sala de reuniones) a ser utilizada.
- Concurrir puntualmente a portería a recibir al apoderado, sea entrevista solicitada o citación.
- En caso de eventual retraso informar a portería para que el apoderado sepa que se le tiene en consideración. Un retraso en la atención no debe exceder los 10 minutos.
- Procurar comenzar la entrevista con aspectos positivos para abrir el diálogo y disminuir la ansiedad del apoderado.
- Preparar con anticipación los temas a abordar, las preguntas necesarias para la entrevista, las solicitudes, sugerencias y propuesta de posibles acuerdos a proponer.
- Concurrir a la entrevista con el libro de clases y la hoja de entrevista preparada.

Durante de la entrevista:

- Dar la bienvenida, agradecer la presencia y focalizar el diálogo en el motivo de la convocatoria. Demostrar preparación y manejo de la información sobre la que va a tratar la entrevista.
- Presentar la información con objetividad, evitando juicios de valor, prejuicios o la presentación de información imprecisa, vaga o supuesta.
- No se refiere la situación de ningún estudiante en la entrevista con el apoderado del otro, si se requiere informar sobre una situación, se deberá mantener la confidencialidad de la información relativa al otro estudiante, procurando sólo entregar información general atinente al caso.
- Solicitar al apoderado su versión de los hechos, su percepción o la presentación de aspectos que quiera compartir. Si procede, solicitar certificados, antecedentes o evidencia que quiera aportar para fundamentar sus dichos o solicitudes.
- Sugerir al apoderado que proponga ideas que puedan ser implementadas en el hogar y que se orienten al mejoramiento que se requiere desde la mirada escolar.
- Complementar las ideas presentadas por el apoderado, sugiriendo nuevas estrategias, idealmente fundándose en estrategias escolares que han logrado buenos resultados¹¹.
- Señalar los puntos de vista, desacuerdos, con respeto y sin descalificación y fundamentados.

¹¹ Por ejemplo, hacer referencia a estrategias anticipatorias en el PAEC del estudiante autista, estrategias en PAI u otros acuerdos previos.

- Practicar la escucha activa hacia el apoderado.

Después de la entrevista

- Realizar una autoevaluación de la entrevista, considerando, entre otros, los siguientes aspectos:
- Preparación previa adecuada.
- Ambiente favorable al diálogo y generación de acuerdos.
- Claridad en la presentación del tema y acuerdos.
- Logro de acuerdos significativos.
- Dificultades previas evitables, emergentes y capacidad de resolución.
- Aspectos a mejorar para la próxima entrevista.
- Informar resultado de entrevista a los profesionales que corresponda, según la temática tratada.
- Entregar hoja de entrevista al profesor jefe/tutor para ser archivada en la carpeta de entrevistas o entregar en secretaría académica para archivar en la ficha del estudiante.

Revisión Anual del Protocolo de Atención de Apoderados:

El presente protocolo será revisado anualmente por Rectoría y el equipo directivo, con consulta a los trabajadores, a fin de asegurar su pertinencia y actualización normativa.

¹ Por ejemplo, hacer referencia a estrategias anticipatorias en el PAEC del estudiante autista, estrategias en PAI u otros acuerdos previos.

ANEXO: 11
PROTOCOLO DE APOYO Y ASISTENCIA EN ACTIVIDADES DE LA VIDA DIARIA (AVD) PARA
ENSEÑANZA PARVULARIA, BÁSICA Y MEDIA.
Colegio San Antonio de Villa Alemana

Niveles de Aplicación: Educación Parvularia a IV° Medio

Fecha de Elaboración: Octubre 2025

Fecha de Próxima Revisión: Octubre 2026

1. Objetivo General: Establecer los procedimientos para la asistencia en AVD de estudiantes de Educación parvularia, enseñanza Básica y Media, de acuerdo a las necesidades específicas de cada estudiante, garantizando un apoyo que respete su dignidad, fomente su máxima autonomía posible, en conformidad con el Ordinario N° 05/2610 de la División de Educación General.

2. Marco normativo:

- Decreto de fuerza de ley N° 2, de 2009, del Ministerio de Educación, Ley General de Educación.
- Convención sobre los derechos de las personas con discapacidad, Organización de las Naciones Unidas.
- Ley N°20.422, Establece Normas sobre Igualdad de Oportunidades e Inclusión Social de Personas con Discapacidad, del Ministerio de Desarrollo Social.
- Decreto de ley N° 170, de 2009, del Ministerio de Educación.
- Ley N°21.545, Asegura el derecho a la igualdad de oportunidades y resguardar la educación social de los niños, niñas, adolescentes y personas adultas con trastorno del espectro autista, eliminar cualquier forma de discriminación; promover un abordaje integral de dichas personas en el ámbito social, de la salud y de la educación, y concientizar a la sociedad sobre esta temática, del Ministerio de Salud.

Resoluciones y Circulares.

- Resolución Exenta N° 586 de 2023 - Superintendencia de Educación.
- Dictamen N° 74 de 2025 SIE.
- Ordinario N° 2610 de la DEG, Mineduc.

- **Fundamentación:** El colegio San Antonio de Villa Alemana reconociendo que la educación inclusiva debe ser una realidad para todos los estudiantes, cada uno con sus propias capacidades, ritmos de aprendizaje y necesidades de apoyo, establece el presente protocolo con la finalidad de brindar, la asistencia en Actividades de la Vida Diaria (AVD) para aquellos estudiantes que la requieren como una condición indispensable para garantizar su derecho

a la Educación en igualdad de oportunidades que el resto de sus compañeros. El presente documento cumple con las exigencias normativas, especialmente con la **Ordenanza N° 2610 de la División de Educación General**, que mandata explícitamente a los establecimientos escolares a contar con procedimientos incorporados en el Reglamento Interno escolar que aseguren el cumplimiento de las recomendaciones para el apoyo en AVD.

- Determinar los responsables, acuerdos de apoyo, tiempos de aplicación y otras especificaciones que permitan concretar el apoyo en las actividades de la vida diaria para los estudiantes que, en razón de su condición o necesidad, lo requieran.

3. Principios:

- **Dignidad y Privacidad:** Toda asistencia, especialmente la relacionada con la higiene, se realizará con el máximo respeto a la intimidad y el pudor del estudiante, en espacios privados y adecuados. Se evitará cualquier tipo de exposición ante sus pares.
- **Autonomía Progresiva y Autodeterminación:** El apoyo evolucionará con el estudiante. Se fomentará activamente que el estudiante participe en la definición de sus apoyos y asuma responsabilidades crecientes sobre su autocuidado y autonomía.
- **Participación:** Se escuchará y valorará la opinión del estudiante en todas las etapas del proceso, adaptando los apoyos a sus preferencias y necesidades expresadas, siempre que sea posible y seguro.
- **Seguridad y Bienestar Integral:** La seguridad física y emocional es prioritaria. Los procedimientos deben ser predecibles, consensuados y ejecutados por personal que mantenga un vínculo de confianza y respeto con el estudiante.
- **Inclusión y Normalización:** El apoyo en AVD es un ajuste razonable que permite al estudiante acceder y participar de la vida escolar. Las prácticas buscarán siempre la normalización y el levantamiento de barreras de acceso, participación y progreso.

4. Roles y responsabilidades.

Rectoría:

- Garantizar la implementación efectiva del protocolo y la asignación de recursos necesarios (profesionales y materiales).
- Asegurar que todo el personal conozca y comprenda el protocolo.
- Actuar como última instancia en el mecanismo de reconsideración, velando por el interés superior del estudiante.

Equipo de Apoyo.

Equipo integrado por los profesionales especialistas: Educadora diferencial, psicólogas y orientadores.

Rol Articulador: Centraliza la gestión del protocolo, desde la solicitud hasta el seguimiento.

- Lidera la creación del Plan de Apoyo Individual (PAI), asegurando la participación de la familia y, fundamentalmente, del estudiante.
- Custodia la carpeta confidencial del estudiante con toda la documentación (Anexos, PAI, informes) y entrega acceso a quienes deban conocer de la información del estudiante.
- Monitorea la correcta implementación del PAI y la calidad de los registros en la bitácora.

Profesor/a jefe-tutor y Profesores de Asignatura:

- Son actores clave en la normalización del apoyo. Deben conocer el PAI del estudiante para facilitar su participación en clases (ej. permisos para ir al baño, tiempos para alimentación).
- Mantener una comunicación fluida con el estudiante y el equipo de Apoyo.
- Promover un clima de respeto y empatía en el aula, abordando cualquier posible situación de incompreensión o violencia de manera inmediata.

● Asistente de Apoyo en AVD (persona específica encargada del apoyo)

Ejecutor Principal: Realiza las asistencias siguiendo estrictamente el PAI.

Deberes Fundamentales:

- Establecer un vínculo de confianza y respeto con el estudiante.
- Registrar objetivamente cada asistencia en la Bitácora de Apoyo (Anexo 3 de este protocolo).
- Comunicar a encargados del equipo de apoyo y equipo directivo cualquier novedad, dificultad o sugerencia de cambio en el PAI, incluyendo las opiniones del propio estudiante.
- Actuar con la máxima discreción y profesionalismo.

Familia y/o Apoderados:

- Proporcionar información relevante y actualizada sobre las necesidades del estudiante.
- Firmar el Consentimiento Informado (Anexo 2 de este protocolo) para activar el protocolo.
- Asegurar la provisión de insumos personales (sondas, ropa de cambio, artículos de higiene específicos, alimentación si procede etc.).
- Fomentar la autonomía y responsabilidad del estudiante en casa, en línea con los objetivos del PAI.

El Estudiante:

- **Participante Activo:** Su rol es central. Tiene derecho a:
 - Ser escuchado y que su opinión sea considerada en la creación y revisión de su PAI.
 - Expresar sus preferencias sobre cómo y quién le proporciona el apoyo.
 - Conocer su PAI y los objetivos acordados.
 - Asumir responsabilidades progresivas en su autocuidado, según su edad y capacidades.
 - Informar si se siente incómodo/a o si considera que el apoyo no es el adecuado.
 - Mantener una actitud proactiva para el buen desarrollo de las acciones de apoyo.

PROCEDIMIENTOS AVD DETALLADOS.

Proceso de Activación del Apoyo:

Paso 1;

Recepción de la solicitud por parte de la familia o del estudiante.

El estudiante o su apoderado deberán completar el formulario de solicitud (anexo 1 de este protocolo) y enviar por escrito a la Rectoría.

La Rectoría tendrá el plazo máximo de 3 días hábiles para confirmar recepción y programar reunión de evaluación preliminar con el equipo de apoyo.

Paso 2 Evaluación inicial de pertinencia.

Dentro del plazo de 5 días hábiles desde la presentación de la solicitud a Rectoría, se realizará una reunión con el/la Rector/a, familia, estudiante (en caso que sea alumno de 5° básico a IV medio), equipo de apoyo y profesional designado a fin de determinar la procedencia del apoyo y los lineamientos generales del Plan.

Podrá solicitarse la presencia del especialista tratante cuando se requiera para mejor conocimiento de los apoyos requeridos y lograr una triangulación efectiva: familia-colegio-profesional externo.

Paso 3: Elaboración del PAI

Dentro del plazo de 5 días hábiles desde la realización de la reunión de evaluación inicial de pertinencia, un integrante del equipo de apoyo, en colaboración con Rectoría, y el resto de los profesionales del equipo, elaborará el Plan de acompañamiento Individual (anexo 4 de este protocolo) considerando:

- Objetivos específicos;
- Procedimientos a realizar
- Responsables
- Horarios
- Indicaciones específicas de AVD
- Seguimiento de avances y hallazgos
- Registros.
- **Revisión:** El PAI debe ser revisado por la familia y el estudiante antes de la firma.

Paso 4. Consentimiento y activación.

Dentro de los 5 días hábiles siguientes a la elaboración del PAI, el apoderado y el estudiante cuando corresponda deberán firmar el consentimiento (anexo 2 de este protocolo) con el objeto de dar inicio de los apoyos convenidos.

Se considerará un período de prueba de 10 días hábiles con monitoreo diario para proponer ajustes.

Procedimientos Específicos de Asistencia por AVD y grupos etarios:

A continuación, los procedimientos que deben ser incluidos en el PAI de cada estudiante en particular, según corresponda:

A) Higiene personal.

- procedimientos paso a paso:

A1. Manejo de Esfínteres y Uso de Pañales (Diferenciado por Edad y Desarrollo).

- Es fundamental reconocer que estudiantes desde educación parvularia hasta cursos superiores pueden requerir el uso de pañales debido a diversas condiciones médicas, discapacidades o retrasos en el desarrollo. El manejo debe ser especialmente cuidadoso considerando:

- **Dignidad aumentada:** A partir de los 4 años, la conciencia corporal y el pudor se desarrollan significativamente.
- **Privacidad absoluta:** Nunca realizar mudas en presencia de otros estudiantes.
- **Comunicación respetuosa:** Evitar lenguaje infantilizante, siempre anticipar.
- **Participación progresiva:** Fomentar que el estudiante participe según sus capacidades

1. Detección de la Necesidad (Tiempo variable):

- Observación discreta: Señales como inquietud, tocarse la zona, cambio de postura.
- Horarios programados: Cada 2-3 horas según PAI
- Solicitud directa: Respuesta inmediata cuando el estudiante avisa.
- Verificación olfativa discreta: Sin hacer comentarios que puedan avergonzar.

2. Comunicación Respetuosa y Transición (2-3 minutos):

- Acercamiento discreto: Ir hacia el estudiante sin llamar la atención de otros.
- Comunicación privada: Hablar en voz baja, a su nivel visual.
- Lenguaje apropiado para la edad.
- Uso de códigos: Si el estudiante prefiere, establecer una señal discreta.

3. Traslado al Espacio Apropriado (1-2 minutos):

- Espacio designado: Baño de enfermería o baño universal con camilla.
- Ruta discreta: Evitar pasar por áreas con muchos estudiantes si es posible.
- Acompañamiento natural: Caminar junto al estudiante, no "escortándolo".

4. Preparación del Espacio (2-3 minutos):

- Privacidad total: Cerrar puerta con seguro, verificar que no haya interrupciones.
- Preparación de insumos tales como pañales, toallitas húmedas, guantes etc.
- Higiene del asistente: Lavado de manos y colocación de guantes.

5. Ejecución del Procedimiento de Muda

- Preparación del estudiante;
- Retiro de la ropa
- Retiro del pañal sucio
- Limpieza corporal
- Aplicación de crema u otro insumo necesario
- Colocación del nuevo pañal.
- Vestimenta y finalización
- Registro

Consideraciones especiales en el trato del estudiante.

Estudiantes de educación parvularia y primeros años de enseñanza básica.

- ✓ Mayor necesidad de explicación de cada paso.
- ✓ Pueden requerir más tiempo para cooperar.
- ✓ Uso de lenguaje simple pero no infantil.

- ✓ Mayor supervisión en el lavado de manos.

Frecuencia y horarios recomendados:

- Mínimo: Cada 3-4 horas durante jornada escolar.
- Recomendado: Cada 2-3 horas para prevenir irritaciones.
- Cada vez que el estudiante lo solicite o se detecte necesidad.

Estudiantes de segundo ciclo y enseñanza media.

El uso de pañales en estudiantes de 5° básico en adelante requiere un manejo extremadamente cuidadoso debido a:

- Desarrollo puberal: Cambios corporales que aumentan la necesidad de privacidad.
- Conciencia social: Mayor preocupación por la opinión de los pares.
- Autonomía desarrollada: Capacidad para participar activamente en su cuidado.
- Dignidad adolescente: Necesidad de ser tratados con respeto adulto.

Procedimiento.

1. Comunicación previa discreta:
2. Traslado discreto:
3. Procedimiento de Muda Adaptado a la Edad, considerando criterios de máxima privacidad en la medida que se pueda, desarrollo de la autonomía y participación activa del estudiante:

Insumos específicos requeridos (responsabilidad apoderado):

- Pañales de la talla correcta (mínimo 4 por jornada).
- Toallas húmedas sin alcohol (1 paquete semanal).
- Crema protectora específica del estudiante.
- Bolsas para desechos.
- Ropa de cambio completa (2 mudas en educación parvularia y básica; 1 en media).
- Guantes desechables para el asistente. (Una caja mensual)

Estrategias para fomentar la autonomía progresiva.

Los niveles de apoyo deben considerar la siguiente graduación.

Nivel 1 - Supervisión Total:

- El asistente realiza todo el procedimiento.
- El estudiante observa y aprende.
- Se explica cada paso para futuro aprendizaje.

Nivel 2 - Participación Guiada:

- El estudiante realiza pasos simples (abrir el pañal, tomar toallas)
- El asistente guía y completa partes complejas
- Se celebran los logros de independencia

Nivel 3 - Asistencia Mínima:

- El estudiante realiza la mayoría del procedimiento
- El asistente ayuda solo en partes específicas (ej: alcanzar zonas difíciles)
- Supervisión para asegurar higiene adecuada

Nivel 4 - Supervisión Remota:

- El estudiante es completamente autónomo

- El asistente está disponible si se necesita ayuda
- Verificación final de que todo esté correcto

Manejo de situaciones sensibles.

La exigencia de apoyo del estudiante debe realizarse considerando su propia realidad y situación personal.

Por tanto, es importante considerar lo siguiente:

- Cambios Puberales; normalizar los cambios corporales, sin hacer comentarios que puedan ser discriminatorios o vergonzosos para el estudiante.
- Adaptar técnicas según cambios corporales.
- Trabajar en conjunto para encontrar alternativas.
- Validar sus sentimientos y pudor.

Horarios para la muda de estudiantes mayores.

- Flexibilidad: Permitir que el estudiante indique cuándo necesita el cambio.
- Horarios discretos: Preferir recreos largos o cambios de hora.
- Frecuencia personalizada: Según necesidades individuales y preferencias.
- Planificación anticipada: Coordinar con horario de clases para minimizar interrupciones.

A.2 Cateterismo Intermitente Limpio (Solo personal designado y capacitado).

Preparación (3-5 minutos):

- Verificar orden médica actualizada en el PAI.
- Lavado de manos quirúrgico.
- Preparar material estéril: sonda, lubricante, contenedor para orina.
- Explicar el procedimiento al estudiante (siempre, independiente de la edad).

Ejecución (5-10 minutos):

- Posicionar al estudiante según indicación médica.
- Realizar asepsia de la zona genital con técnica estéril.
- Insertar sonda según técnica médica establecida.
- Permitir drenaje completo de la vejiga.
- Retirar sonda lentamente.
- Limpiar y secar la zona.

Finalización (2-3 minutos):

- Desechar material según normas de bioseguridad.
- Registrar cantidad de orina y características.
- Ayudar al estudiante a vestirse.
- Lavado de manos.
- Registro en bitácora con hora exacta y observaciones.

B) Alimentación e hidratación, procedimientos

1. Alimentación por Sonda Nasogástrica

Preparación (5-7 minutos):

- Verificar orden médica y horarios en el PAI

- Preparar fórmula según indicación (temperatura, cantidad, velocidad)
- Verificar permeabilidad de la sonda
- Posicionar al estudiante (cabecera elevada 30-45°):

Administración (15-30 minutos según volumen):

- Verificar posición de la sonda según protocolo médico.
- Administrar fórmula con bomba de infusión o jeringa según indicación.
- Monitorear tolerancia del estudiante.
- Mantener conversación durante el proceso.
- Corroborar si existe decaimiento o si algo llama la atención del personal designado.

Finalización (3-5 minutos):

- Lavar la sonda con agua según indicación.
- Mantener al estudiante incorporado 30 minutos post-alimentación.
- Registrar volumen administrado, tolerancia y observaciones.
- Limpiar y guardar equipos.

2. Alimentación por botón gástrico:

Diferenciación por Edad:

Estudiantes de educación parvularia y primer ciclo básico (NT1-10 años):

- Mayor supervisión durante todo el proceso.
- Explicación simple de cada paso.
- Permitir que ayude en tareas seguras (sostener la jeringa vacía).
- Distracción durante el procedimiento (conversación, música).

Estudiantes de segundo ciclo y enseñanza media (11-18 años):

- Fomentar la autogestión progresiva.
- Enseñar a preparar su propia fórmula si es capaz.
- Supervisar, pero permitir mayor autonomía.
- Respetar su preferencia de lugar (enfermería vs. lugar más privado).

3. Movilidad y Transferencias

Transferencias Silla de Ruedas – WC.

Evaluación Previa:

- Verificar capacidad del estudiante para participar.
- Evaluar necesidad de ayuda técnica (tabla de transferencia o grúa de transferencia)
- Considerar la privacidad según edad del estudiante

Procedimiento (5-10 minutos):

- Posicionar silla de ruedas en ángulo de 45° respecto al inodoro.
- Trabajar ruedas y retirar apoyabrazos si es posible.
- Explicar al estudiante lo que se va a hacer.
- Asistir en la transferencia usando técnicas de mecánica corporal.
- Asegurar estabilidad antes de retirarse.

Consideraciones por Edad:

Básica: Mayor asistencia física, explicaciones simples.

Media: Fomentar participación activa, respetar pudor.

4.- Administración de medicamentos o realización de procedimientos

La administración de medicamentos o la realización de procedimientos que deban llevarse a cabo durante la jornada escolar (cambio de sonda, implementos, administración vía oral de medicamentos y otros) serán realizadas por el profesional de apoyo designado, en la enfermería considerando la siguiente tabla, que debe ser parte del PAI y completada previamente por el apoderado.

Tipo de medicamento o procedimiento	Frecuencia	Técnica a Utilizar	Ayudas Técnicas	Observaciones

Se debe fomentar la participación progresiva del estudiante y mantener el registro diario de la administración o apoyo en el procedimiento.

Manejo de situaciones complejas o contingencias.

Negativa o Resistencia del Estudiante al Apoyo:

a. Negativa Ocasional (Estudiante generalmente colaborativo).

Acción Inmediata (0-5 minutos):

- No forzar físicamente bajo ninguna circunstancia.
- Diálogo respetuoso: "Veo que no quieres ahora, ¿me puedes decir qué te molesta?"
- Validar emociones: "Entiendo que te sientes incómodo/a"
- Ofrecer alternativas: "¿Prefieres que esperemos 10 minutos?" o "¿Te gustaría que venga (otro asistente)?"

Si la negativa persiste (5-15 minutos):

- **Evaluar urgencia:** ¿Es una necesidad médica inmediata? (cateterismo programado, medicamento).
- **Si NO es urgente:** Respetar la decisión temporalmente, informar encargados del equipo de apoyo.
- **Si ES urgente:** Contactar inmediatamente a encargados del equipo de gestión y a la familia.

Seguimiento (Mismo día):

- Registro detallado en bitácora: hora, situación, respuesta del estudiante, acciones tomadas
- Comunicación con familia antes del final de la jornada
- Reunión de equipo dentro de 24 horas si es un patrón repetitivo

b. Negativa Sistemática (3 o más episodios en una semana).

Acción Inmediata (Día 1):

- Suspensión temporal del procedimiento si no hay riesgo vital.
- Comunicación urgente con encargado del equipo de apoyo y familia.
- Registro detallado de todos los episodios.

Plazo para Reunión de Crisis (Máximo 48 horas desde el 3er episodio): Participantes obligatorios:

- Un integrante del equipo de apoyo
- Apoderado.
- Estudiante (si su edad lo permite).
- Asistente de apoyo
- Profesor jefe/tutor.

Resultados esperados de la reunión:

- Identificar causas de la resistencia.
- Modificar el PAI si es necesario.
- Establecer estrategias alternativas.
- Definir plan de seguimiento.

Plazo para implementar cambios: Máximo 5 días hábiles desde la reunión:

Situaciones de Emergencia Médica durante Procedimientos AVD:

Emergencia nivel 1: Reacción alérgica, dificultad respiratoria, pérdida de conciencia:

Acción Inmediata (0-2 minutos):

- Detener inmediatamente el procedimiento.
- Evaluar signos vitales básicos (respiración, pulso, conciencia).
- Contactar a primeros auxilios.
- Aplicar apoyos para el bienestar momentáneo del estudiante.

Comunicación (2-5 minutos):

- Avisar a Rectoría inmediatamente.
- Contactar a la familia/apoderado por teléfono.
- Informar a integrantes del equipo de apoyo.
- Seguimiento (Mismo día):
- Informe escrito detallado del incidente (integrante del equipo de apoyo).
- Revisión del PAI para identificar factores de riesgo.
- Reunión con el apoderado para evaluar continuidad de la asistencia en AVD.

Emergencia nivel 2: Sangrado, vómitos, dolor intenso:

Acción Inmediata (0-3 minutos):

- Detener el procedimiento
- Brindar primeros auxilios básicos
- Contactar a primeros auxilios.
- Tranquilizar al estudiante y brindar apoyos de bienestar momentáneo.

Evaluación (3-10 minutos):

- Determinar si requiere atención médica externa.
- Contactar al apoderado para informar y definir acciones.
- Documentar detalladamente el incidente (integrante del equipo de apoyo).

Manejo de Incidentes con Insumos o Equipos:

a. Falta de Insumos Críticos:

- Contactar a la familia/apoderado para que retire al estudiante.
- Reunión obligatoria con el apoderado antes del reintegro.
- Acuerdo por escrito sobre provisión de insumos (Profesor jefe/tutor e integrante del equipo de apoyo)

b. Mal funcionamiento de Equipos:

Equipos Críticos (bombas de infusión, aspiradores, etc.): Acción Inmediata (0-5 minutos):

- Suspender uso del equipo.
- Evaluar si existe alternativa manual segura.
- Contactar a familia/apoderado.

Plazo para resolución: Máximo 4 horas.

Si no se resuelve:

- Suspender temporalmente el procedimiento.
- Coordinar con el apoderado alternativas (retiro, equipo de reemplazo).

Manejo de Conflictos con el apoderado:

a. Desacuerdo con el PAI o Procedimientos:

Detección: Quejas verbales o escritas de la familia sobre el apoyo proporcionado.

Acción Inmediata (Mismo día):

- Escuchar activamente las preocupaciones.
- Documentar específicamente los puntos de desacuerdo (profesor jefe/tutor).
- Informar a integrantes del equipo de apoyo y Rectoría (profesor jefe/tutor).

Reunión de Mediación (Plazo máximo 5 días hábiles): Participantes:

- Apoderado.
- Profesor jefe/tutor
- Uno o más integrantes del equipo de apoyo.
- Asistente de apoyo designado
- Estudiante (si su edad lo permite).

Resultados esperados:

- Clarificar malentendidos (acta).
- Ajustar el PAI si es necesario.
- Establecer acuerdos por escrito.
- Definir mecanismo de seguimiento.

b. Incumplimiento de Compromisos por Parte del apoderado.

Ejemplos: Falta de correspondencia en los llamados, reposición de insumos, asistencia a reuniones.

Primera Instancia (Después de 2 incumplimientos):

- Comunicación formal por escrito. (profesor jefe/tutor e integrante del equipo de apoyo)
- Reunión obligatoria con el profesor jefe/tutor e integrante del equipo de apoyo.
- Recordatorio de responsabilidades según consentimiento firmado.

Segunda Instancia (Después de 4 incumplimientos):

- Reunión obligatoria con Rectoría y profesor jefe/tutor o integrante del equipo de apoyo
- Carta de compromiso firmada por el apoderado y estudiante si su edad lo permite.
- Plazo específico para cumplimiento: 1 semana.

Tercera Instancia (Incumplimiento persistente):

- Suspensión temporal del apoyo.
- Análisis de pertinencia de activación del Protocolo de Vulneración de Derechos.
- Suspensión del estudiante como medida cautelar.

Registro en Bitácora (Anexo 3 de este protocolo):

El registro es fundamental. Debe incluir la fecha, hora, tipo de asistencia y observaciones relevantes, incluyendo la opinión o estado de ánimo del estudiante respecto al apoyo.

El registro estará a cargo del profesional asignado para el apoyo.

Evaluación del PAI:

Se realizarán reuniones de seguimiento formales al menos una vez por semestre, con la participación obligatoria del estudiante (5 básico a IV medio), el apoderado, el profesor jefe/tutor y un integrante del equipo de apoyo.

De dichas reuniones podrá acordarse cambios en el PAI según los ajustes que se requieran para el apoyo efectivo del estudiante.

Revisión Anual del Protocolo (AVD):

El presente protocolo será revisado anualmente por Rectoría y el equipo de apoyo a fin de asegurar su pertinencia y actualización normativa.

ANEXO 1 (AVD)

FORMULARIO DE SOLICITUD DE APOYO EN ACTIVIDADES DE LA VIDA DIARIA.

Colegio San Antonio de Villa Alemana

Fecha de solicitud: ____/____/____

Identificación del estudiante

Nombre Completo: _____

RUT: _____

Fecha de Nacimiento: ____/____/____ Edad: ____ años

Curso: _____

Profesor/a Jefe-tutor: _____

Identificación del solicitante

Nombre del Apoderado/a: _____

Parentesco: _____

RUT: _____

Teléfono de Contacto: _____

Email: _____

Dirección: _____

Descripción de las necesidades de apoyo.

1. Marque las áreas en las que el estudiante requiere apoyo:

Higiene Personal

Control de esfínteres / Uso de pañales

Lavado de manos

Higiene bucal

Cambio de ropa

Higiene menstrual

Otro: _____

Alimentación e Hidratación

Alimentación oral asistida

Alimentación por sonda nasogástrica

Alimentación por botón gástrico

Apertura de envases

Uso de utensilios adaptados

Otro: _____

Movilidad y Transferencias

- Transferencias silla de ruedas - WC
- Transferencias silla de ruedas - silla común
- Apoyo para caminar
- Cambios de posición
- Otro: _____

Administración de Medicamentos

- Medicamentos orales
- Medicamentos inhalados
- Insulina
- Otro: _____

Procedimientos Médicos

- Cateterismo intermitente
- Aspiración de secreciones
- Manejo de ostomías
- Otro: _____

2. Describa brevemente la condición médica o diagnóstico que fundamenta la necesidad de apoyo:

3. Frecuencia estimada del apoyo requerido:

- Permanente durante toda la jornada escolar
- Varias veces al día (especificar): _____
- Una vez al día
- Según necesidad
- Solo en situaciones específicas: _____

4. ¿El estudiante ha recibido este tipo de apoyo anteriormente en el colegio?

- Sí No

Si respondió "Sí", describa brevemente:

Información médica relevante.

1. Profesional tratante:

Nombre: _____

Especialidad: _____

Institución: _____

Teléfono: _____

2. ¿Existen indicaciones médicas específicas para el apoyo solicitado?

- Sí No

Si respondió "Sí", adjunte copia del informe médico o describa: _____

3. ¿Hay medicamentos que el estudiante debe tomar durante la jornada escolar?

Sí No

Si respondió "Sí",
complete: _____

Medicamento	Dosis	Horario	Vía de Administración

4. ¿Existen alergias o contraindicaciones que el personal debe conocer?

Sí No

Si respondió "Sí",
especifique: _____

Información sobre el estudiante.

1. ¿El estudiante puede comunicar sus necesidades verbalmente?

Sí, completamente

Sí, parcialmente

No, requiere interpretación de señales

Utiliza sistema de comunicación alternativo: _____

2. ¿El estudiante puede participar activamente en su autocuidado?

Sí, de forma independiente en algunas tareas

Sí, con supervisión

Sí, con asistencia física

No, requiere apoyo total

3. ¿Hay preferencias específicas del estudiante que debemos considerar?

4. ¿Existen situaciones que generan ansiedad o resistencia en el estudiante?

Recursos y materiales.

1. ¿La familia proporcionará los insumos necesarios?

- Sí
 No
 Parcialmente

2. Insumos que la familia se compromete a proporcionar:

- Pañales (talla: _____)
 Toallas húmedas
 Cremas protectoras
 Ropa de cambio
 Sondas (tipo: _____)
 Medicamentos
 Fórmulas nutricionales
 Otros: _____

3. ¿Se requieren equipos especiales?

- Sí No

Si respondió "Sí", especifique:

Declaraciones y compromisos.

De la familia:

Declaro que la información proporcionada en este formulario es veraz y completa. Me comprometo a:

- Proporcionar todos los insumos y materiales necesarios para el apoyo de mi hijo/a
- Mantener comunicación fluida con el establecimiento
- Informar oportunamente cualquier cambio en la condición o necesidades del estudiante
- Participar activamente en las reuniones de seguimiento
- Respetar los procedimientos establecidos por el establecimiento

Consentimiento:

Autorizo al colegio San Antonio de Villa Alemana a proporcionar el apoyo en AVD solicitado a mi hijo/a, siguiendo los procedimientos establecidos en el protocolo institucional.

Firmas

Apoderado:

Nombre: _____

Firma: _____ Fecha: ____/____/____

R.U.T. _____

Estudiante (si corresponde por edad):

Nombre: _____

Firma: _____ Fecha: ____/____/____

Uso exclusivo del colegio

Fecha de Recepción: ____/____/____

Recibido por: _____

Cargo: _____

Observaciones:

Fecha de Respuesta Programada: ____/____/____

Profesional Responsable de la Evaluación:

IMPORTANTE: Este formulario debe ser completado y presentado en reunión/entrevista presencial con el profesional designado del establecimiento. Una vez recibido, el establecimiento tiene un plazo máximo de 3 días hábiles para confirmar recepción y programar reunión de evaluación.

ANEXO 2 PROTOCOLO AVD

CONSENTIMIENTO INFORMADO PARA EL APOYO EN ACTIVIDADES DE LA VIDA

DIARIA (AVD)

Fecha ____/____/____

Información del estudiante.

Nombre Completo: _____

RUT: _____

Curso: _____

Fecha de Nacimiento: ____/____/____

Información del apoderado

Nombre Completo: _____

RUT: _____

Parentesco: _____

Teléfono: _____

Email: _____

Información sobre el apoyo en AVD

Naturaleza del Apoyo

El presente consentimiento autoriza al Colegio San Antonio de Villa Alemana a proporcionar apoyo en Actividades de la Vida Diaria (AVD) al estudiante mencionado, según las necesidades identificadas y acordadas en el Plan de Apoyo Individual (PAI).

Personal Autorizado

El apoyo será proporcionado por:

- Personal profesional/técnico especializado del colegio
- Asistentes de la educación
- Otro: _____

Derechos del estudiante.

En la ejecución del PAI, el estudiante tendrá los siguientes derechos:

- A que todo apoyo se realice con máximo respeto por la dignidad del estudiante.
- Los procedimientos se realizarán en espacios privados y apropiados.
- El estudiante podrá expresar sus preferencias y participar según sus capacidades.
- Se seguirán todos los protocolos de seguridad establecidos.
- La información será manejada con estricta confidencialidad.
- Los apoyos podrán ser modificados en caso de requerirse de acuerdo a la necesidad del estudiante.
- Se fomentará la independencia gradual del estudiante.
- Todo el personal actuará con la máxima profesionalidad.
- Se mantendrá comunicación constante familia-colegio.

Responsabilidades del Colegio.

El colegio se compromete a:

- Proporcionar personal capacitado y competente.
- Mantener espacios adecuados y seguros para el apoyo.
- Seguir estrictamente el Plan de Apoyo Individual (PAI.)
- Registrar todas las intervenciones en la bitácora correspondiente.
- Comunicar inmediatamente cualquier incidente o cambio significativo al apoderado.
- Respetar la privacidad y confidencialidad del estudiante.
- Revisar y actualizar el PAI según sea necesario.

Responsabilidades de la Familia/apoderado.

La familia/apoderado se compromete a:

- Proporcionar todos los insumos y materiales necesarios con la periodicidad que se acuerde en el PAI.
- Mantener actualizada la información médica del estudiante
- Comunicar oportunamente cualquier cambio en la condición del estudiante
- Participar en todas las reuniones de seguimiento programadas
- Respetar con rigurosidad los horarios y procedimientos establecidos
- Colaborar en el desarrollo de la autonomía del estudiante en el hogar

Responsabilidades del Estudiante (según edad y capacidades)

El estudiante, según sus capacidades, se compromete a:

- Comunicar sus necesidades cuando sea posible.
- Participar activamente en su autocuidado.
- Respetar rigurosamente las indicaciones del personal de apoyo.
- Expresar sus preferencias y molestias de manera apropiada.

Situaciones de Emergencia

En caso de emergencia médica durante el apoyo en AVD, el colegio:

1. Detendrá inmediatamente el procedimiento
2. Brindará primeros auxilios según corresponda
3. Contactará servicios de emergencia¹² si es necesario
4. Notificará inmediatamente a la familia
5. Documentará detalladamente el incidente

Contactos de Emergencia

Contacto Primario: Nombre: _____ Teléfono: _____

Relación: _____

Contacto Secundario: Nombre: _____

Teléfono: _____ Relación: _____

Médico Tratante: Nombre: _____ Teléfono: _____

Centro Médico _____

Comunicación y seguimiento.

Frecuencia de Comunicación

- Comunicación diaria a través de agenda o mail
- Reporte semanal por escrito
- Llamada telefónica semanal
- Solo en caso de incidentes o cambios significativos
- Otro: _____

Reuniones de Seguimiento

Se programarán reuniones de seguimiento con la siguiente frecuencia:

- Mensual
- Bimestral
- Trimestral
- Semestral
- Según necesidad

Modificación del consentimiento.

Este consentimiento puede ser modificado en cualquier momento mediante:

- Solicitud escrita del apoderado
- Acuerdo mutuo entre familia y colegio
- Cambios en las necesidades del estudiante
- Recomendaciones médicas

Revocación del Consentimiento

12 Informado previamente por la familia a través del PAI

El apoderado puede revocar este consentimiento en cualquier momento mediante notificación escrita al colegio, dirigida al rector, y entregarla en secretaría académica, en los horarios de atención de público, en sobre sellado con nombre y firma del apoderado. La revocación será efectiva inmediatamente, salvo que existan consideraciones de seguridad que requieran un período de transición.

Resolución de Conflictos

En caso de desacuerdo o conflicto, las partes se comprometen a:

1. Buscar solución mediante diálogo directo
2. Utilizar el mecanismo de convivencia escolar del establecimiento
3. Recurrir a mediación si es necesario; en este caso actuará como mediador el director de ciclo correspondiente.
4. Respetar las instancias administrativas correspondientes

Declaración de voluntad y veracidad.

Declaro que:

- He leído y comprendido completamente este documento
- He tenido la oportunidad de hacer preguntas y han sido respondidas satisfactoriamente
- Comprendo los riesgos y beneficios del apoyo en AVD
- Entiendo mis derechos y responsabilidades
- Otorgo este consentimiento de manera libre y voluntaria
- Declaro que toda la información proporcionada es veraz y completa, y me comprometo a informar oportunamente cualquier cambio relevante.

Asentimiento

Para Estudiantes de 5° básico a IV medio

Asentimiento del estudiante:

Yo, _____, declaró que:

- Comprendo la naturaleza del apoyo que recibiré
- Estoy de acuerdo con los procedimientos descritos
- Entiendo mis derechos y responsabilidades
- Otorgo mi asentimiento para recibir este apoyo

Firma del Estudiante: _____ Fecha: ____/____/____

Firmas

Apoderado:

Yo, _____, en mi calidad de _____ del estudiante, otorgo mi consentimiento informado para que el colegio San Antonio de Villa Alemana proporcione el apoyo en AVD descrito en este documento.

Firma: _____ Fecha: ____/____/____

Testigo (si corresponde):

Nombre: _____

RUT: _____

Firma: _____ Fecha: ____/____/____

Representante del colegio:

Nombre: _____

Cargo: _____

Firma: _____ Fecha: ____/____/____

Para uso exclusivo del colegio

Fecha de Recepción: ____/____/____

Profesional que Recibe: _____

Observaciones:

Fecha de Activación del Apoyo: ____/____/____

Próxima Revisión Programada: ____/____/____

IMPORTANTE: Este consentimiento tiene una vigencia de un año académico y debe ser renovado anualmente. Puede ser modificado o revocado en cualquier momento según las necesidades del estudiante o solicitud del apoderado.

ANEXO 3 (AVD)

BITÁCORA DE APOYO EN ACTIVIDADES DE LA VIDA DIARIA

Estudiante: _____

Curso: _____ Año: _____

Período; Desde ____/____/____ hasta ____/____/____

Profesional responsable: _____

Instrucciones de uso.

1. Completar todos los campos para cada intervención realizada
 2. Registrar inmediatamente después de cada apoyo proporcionado
 3. Usar códigos establecidos para agilizar el registro (ver tabla de códigos)
 4. Incluir observaciones relevantes sobre el estado del estudiante
 5. Firmar cada registro para validar la información
 6. Comunicar inmediatamente cualquier situación anómala al profesional designado
- Tabla de códigos para el registro rápido

Tipos de apoyo (TA):

- H1: Cambio de pañal/higiene íntima
- H2: Lavado de manos
- H3: Higiene bucal
- H4: Cambio de ropa

- H5: Higiene menstrual
- A1: Alimentación oral asistida
- A2: Alimentación por sonda nasogástrica
- A3: Alimentación por botón gástrico
- A4: Apertura de envases
- M1: Transferencia silla-WC
- M2: Transferencia silla-silla
- M3: Apoyo para caminar
- M4: Cambio de posición
- MD1: Medicamento oral
- MD2: Medicamento inhalado
- MD3: Insulina
- P1: Cateterismo intermitente
- P2: Aspiración de secreciones
- P3: Manejo de ostomía

Estado del estudiante: (EE)

- C: Colaborativo
- R: Resistente
- A: Ansioso
- T: Tranquilo
- D: Dolorido
- F: Fatigado
- N: Normal

Nivel de participación (NP):

- 0: Sin participación
- 1: Participación mínima
- 2: Participación parcial
- 3: Participación activa
- 4: Casi independiente

Resultado (R):

- E: Exitoso
- P: Parcialmente exitoso
- I: Incompleto
- S: Suspendido

Registro de observaciones

Semana del ____/____/____ al ____/____/____

Descripción del incidente:

Acciones adoptadas:

Personal involucrado:

Comunicaciones realizadas:

Apoderado contactada - Hora:

Profesional designado informado - Hora:

Rectoría notificada - Hora:

Servicios de emergencia - Hora:

Estado final del estudiante:

Seguimiento requerido: Sí No

Observaciones adicionales:

Firma del Responsable: _____ Fecha: ____/____/____

Seguimiento de objetivos del PAI

Objetivo 1: _____

Meta: _____

Fecha	Actividad Realizada	Nivel de Logro (1-5)	Observaciones

Objetivo 2: _____

Meta: _____

Fecha	Actividad Realizada	Nivel de Logro (1-5)	Observaciones

Registro de comunicaciones con la familia.

Fecha	Tipo	Motivo	Contenido	Responsable
	<input type="checkbox"/> Llamada <input type="checkbox"/> Email <input type="checkbox"/> Agenda <input type="checkbox"/> Reunión			
	<input type="checkbox"/> Llamada <input type="checkbox"/> Email <input type="checkbox"/> Agenda <input type="checkbox"/> Reunión			
	<input type="checkbox"/> Llamada <input type="checkbox"/> Email <input type="checkbox"/> Agenda <input type="checkbox"/> Reunión			
	<input type="checkbox"/> Llamada <input type="checkbox"/> Email <input type="checkbox"/> Agenda <input type="checkbox"/> Reunión			
	<input type="checkbox"/> Llamada <input type="checkbox"/> Email <input type="checkbox"/> Agenda <input type="checkbox"/> Reunión			

Control de insumos

Inventario semanal

Semana del ____/____/____ al ____/____/____

Insumo	Cantidad Inicial	Cantidad Utilizada	Cantidad Final	Estado
Pañales				<input type="checkbox"/> Suficiente <input type="checkbox"/> Bajo <input type="checkbox"/> Agotado

Toallas húmedas				<input type="checkbox"/> Suficiente <input type="checkbox"/> Bajo <input type="checkbox"/> Agotado
Crema protectora				<input type="checkbox"/> Suficiente <input type="checkbox"/> Bajo <input type="checkbox"/> Agotado
Guantes desechables				<input type="checkbox"/> Suficiente <input type="checkbox"/> Bajo <input type="checkbox"/> Agotado
Sondas				<input type="checkbox"/> Suficiente <input type="checkbox"/> Bajo <input type="checkbox"/> Agotado
Medicamentos				<input type="checkbox"/> Suficiente <input type="checkbox"/> Bajo <input type="checkbox"/> Agotado
Ropa de cambio				<input type="checkbox"/> Suficiente <input type="checkbox"/> Bajo <input type="checkbox"/> Agotado
Otros:				<input type="checkbox"/> Suficiente <input type="checkbox"/> Bajo <input type="checkbox"/> Agotado

Evaluación semanal

Semana del ____/____/____ al ____/____/____

1. Aspectos positivos:
2. Dificultades encontradas:
3. Cambios observados en el estudiante:
4. Sugerencias de mejora para el apoyo:
5. Necesidades de Capacitación o Recursos:
6. Comunicación con la Familia - Resumen:

Firma del Responsable: _____ Fecha: ____/____/____

Registro de capacitaciones

Fecha	Tipo de Capacitación	Duración	Instructor	Temas Tratados	Firma

Revisión bimensual

Período: _____ Año: _____

Profesional Revisor: _____

Fecha de Revisión: ____/____/____

Resultados del período:

Total de Intervenciones: _____

Tipos de Apoyo Más Frecuentes:

1. _____ (_____ veces)

2. _____ (_____ veces)

3. _____ (_____ veces)

Incidentes Registrados: _____

Nivel de Participación Promedio del Estudiante: _____ (escala 0-4)

Estado General del Estudiante: Excelente Bueno Regular Requiere atención

Evaluación de objetivos:

Objetivo 1: Logrado En progreso Requiere ajuste

Objetivo 2: Logrado En progreso Requiere ajuste

Recomendaciones:

Para el PAI:

Para la Familia:

Para el Personal:

Próxima Revisión Programada: ____/____/____

Firma del Profesional Revisor: _____

NOTA: Esta bitácora debe mantenerse actualizada y ser revisada semanalmente por el profesional designado. Es un documento confidencial que forma parte del expediente del estudiante.

ANEXO 4 (AVD)

PLAN DE APOYO INDIVIDUAL (PAI) EN ACTIVIDADES AVD

Período de vigencia: Desde ____/____/____ hasta ____/____/____

Información del estudiante

Nombre Completo: _____

RUT: _____

Fecha de Nacimiento: ____/____/____ Edad: ____ años

Curso: _____

Profesor/a Jefe-tutor: _____

Fecha de Elaboración del PAI: ____/____/____

Fecha de Próxima Revisión: ____/____/____

Equipo de apoyo

Profesionales participantes en la elaboración:

Nombre	Cargo/Especialidad	Rol en el PAI	Firma
		Integrante del equipo de apoyo	
		Asistente de Apoyo AVD	
		Profesor/a Jefe-tutor	
		Apoderado/a	
		Estudiante (si corresponde)	
		Profesional Externo	

Participación del estudiante:

Sí participó - El estudiante expresó sus opiniones y preferencias

No participó - Motivo: _____

Preferencias expresadas por el estudiante:

Diagnóstico y antecedentes

- Diagnóstico Principal:

- Diagnósticos Secundarios:

- Profesional Tratante:

Nombre: _____

Especialidad: _____

Institución: _____

Teléfono: _____

- Medicamentos Actuales:

Medicamento	Dosis	Horario	Vía	Observaciones

- Alergias y Contraindicaciones:

- Evaluación de necesidades de apoyo

1. Higiene personal

Nivel de Autonomía Actual:

Independiente

Requiere supervisión

Requiere asistencia parcial

Requiere asistencia total

Necesidades Específicas:

Control de esfínteres / Cambio de pañales

Lavado de manos

Higiene bucal

Cambio de ropa

Higiene menstrual

Otros: _____

Frecuencia Requerida:

Observaciones:

2. Alimentación e hidratación

Nivel de Autonomía Actual:

Independiente

Requiere supervisión

Requiere asistencia parcial

Requiere asistencia total

Tipo de Alimentación:

- Oral normal
- Oral con adaptaciones
- Sonda nasogástrica
- Botón gástrico
- Mixta

Necesidades Específicas:
Horarios de Alimentación:
Desayuno:
Colación AM:
Almuerzo:
Colación PM:
Observaciones:

3. Movilidad y transferencias

Nivel de Autonomía Actual:

- Independiente
- Requiere supervisión
- Requiere asistencia parcial
- Requiere asistencia total

Ayudas Técnicas Utilizadas:

- Silla de ruedas
- Andador
- Bastones
- Otros: _____

Necesidades Específicas:
Observaciones:

4. Administración de medicamentos

Requiere administración durante jornada escolar: Sí No

Detalle de medicamentos: (Ver tabla)

Personal autorizado para administrar:

Observaciones:

Objetivos del PAI

Objetivo general:

Objetivo específico 1:

Área: _____

Descripción: _____

Indicador de Logro: _____

Plazo: ____/____/____ Responsable: _____

Estrategias:

-
-
-

Recursos Necesarios:

-
-

Objetivo específico 2:

Área: _____

Descripción: _____

Indicador de Logro:

Plazo: ____/____/____ Responsable:

Estrategias:

-
-
-

Recursos Necesarios:

-
-
-

PAI acordado

Procedimientos específicos por área

1. Higiene personal

Procedimiento	Frecuencia	Horario	Duración Estimada	Personal Responsable	Observaciones Especiales

Técnicas Específicas a Utilizar:

Adaptaciones Necesarias:

2. Alimentación.

Tipo de Alimentación	Horario	Duración	Cantidad/Volumen	Observaciones

Técnicas Específicas:

Precauciones:

3. Movilidad y transferencias

Tipo de Transferencia	Frecuencia	Técnica a Utilizar	Ayudas Técnicas	Observaciones

Consideraciones de Seguridad:

4. Administración de medicamentos

Tipo de medicamento o procedimiento	Frecuencia	Técnica a Utilizar	Ayudas Técnicas	Observaciones

Horario semanal de apoyo.

Hora	Lunes	Martes	Miércoles	Jueves	Viernes

08:00-08:30					
08:30-09:00					
09:00-09:30					
09:30-10:00					
10:00-10:30					
10:30-11:00					
11:00-11:30					
11:30-12:00					
12:00-12:30					
12:30-13:00					
13:00-13:30					
13:30-14:00					
14:00-14:30					
14:30-15:00					
15:00-15:30					
15:30-16:00					

Observaciones sobre Horarios:

- Los horarios pueden ajustarse ± 15 minutos según actividades de clase
- Prioridad a solicitudes espontáneas del estudiante
- Coordinación con recreos y cambios de hora cuando sea posible

Acuerdos y compromisos.

Compromisos de la familia.

Provisión de Insumos:

- Pañales (cantidad semanal: _____)
- Toallas húmedas
- Cremas protectoras
- Ropa de cambio
- Medicamentos
- Fórmulas nutricionales
- Sondas y material médico
- Otros: _____

Comunicación:

- Revisión diaria de agenda
 - Respuesta a llamadas del establecimiento
 - Asistencia a reuniones programadas
 - Información oportuna de cambios en la condición del estudiante
- Refuerzo en el Hogar: _____

Compromiso del colegio

Personal:

- Personal capacitado y competente
- Supervisión profesional constante
- Capacitación continua del equipo

Recursos:

- Espacios adecuados y privados
- Equipamiento necesario
- Stock de emergencia de insumos básicos

Comunicación:

- Registro diario en bitácora
- Comunicación inmediata de incidentes
- Reuniones de seguimiento programadas

Participación y compromiso del estudiante.

Responsabilidades Acordadas:

Preferencias Respetadas:

Indicadores de progreso y evaluación.

Métodos de evaluación.

Para Objetivo 1:

- Registro diario en bitácora
- Lista de cotejo semanal
- Observación estructurada
- Autoevaluación del estudiante

Otro: _____

Para Objetivo 2:

Registro diario en bitácora

Lista de cotejo semanal

Observación estructurada

Autoevaluación del estudiante

Otro: _____

Cronograma de evaluaciones.

Tipo de Evaluación	Frecuencia	Responsable	Próxima Fecha
Evaluación semanal	Semanal	Asistente de Apoyo	____/____/____
Revisión bimensual	Bimensual	Coordinador/a PIE	____/____/____
Reunión con familia	Bimensual	Equipo completo	____/____/____
Evaluación semestral	Semestral	Equipo completo	____/____/____

Plan de contingencia

a. Si el estudiante se niega al apoyo:

- 1.
- 2.
- 3.

b. Si no hay insumos disponibles:

- 1.
- 2.
- 3.

c. Si hay cambios en la condición del estudiante:

- 1.
- 2.
- 3.

d. Si el personal de apoyo no está disponible:

- 1.
- 2.
- 3.

Contactos de emergencia

Familia/apoderado - Contacto Primario:

Nombre: _____

Teléfono: _____

Familia/apoderado - Contacto Secundario:

Nombre: _____

Teléfono: _____

Médico Tratante: Nombre: _____

Teléfono: _____

Centro de Salud de Referencia:

Nombre: _____

Teléfono: _____

Modificación del PAI.

Inmediata cuando:

- Cambio significativo en la condición médica del estudiante
- Negativa sistemática del estudiante al apoyo
- Solicitud fundamentada del apoderado
- Recomendación del equipo médico tratante
- Logro anticipado de objetivos
- Identificación de nuevas necesidades

Procedimiento de modificación.

1. Identificación de la necesidad de cambio
2. Reunión del equipo de apoyo
3. Evaluación de la situación
4. Propuesta de modificaciones
5. Consenso con familia y estudiante
6. Implementación de cambios
7. Seguimiento de resultados

Declaración y Firmas

Estudiante: (si corresponde por edad):

Declaro que he participado en la elaboración de este PAI y estoy de acuerdo con los objetivos y procedimientos establecidos.

Nombre: _____

Firma: _____ Fecha: ____/____/____

Apoderado:

Declaro que he participado activamente en la elaboración de este PAI y me comprometo a cumplir con los acuerdos establecidos.

Nombre: _____

Firma: _____ Fecha: ____/____/____

RUT: _____

Responsable del equipo de apoyo:

Nombre: _____

Firma: _____ Fecha: ____/____/____

Asistente de apoyo AVD:

Nombre: _____

Firma: _____ Fecha: ____/____/____

Profesor jefe/tutor:

Nombre: _____

Firma: _____ Fecha: ____/____/____

Rector.

Nombre: _____

Firma: _____ Fecha: ____/____/____

Control de versiones PAI

Versión	Fecha	Modificaciones Realizadas	Responsable
1.0	____/____/____	Versión inicial	

Anexos PAI

- Anexo A: Informes médicos actualizados
- Anexo B: Indicaciones específicas de procedimientos
- Anexo C: Fotografías de ayudas técnicas o posicionamiento
- Anexo D: Horarios de medicamentos detallados
- Anexo E: Otros: _____

IMPORTANTE: Este PAI es un documento flexible de acuerdo con las necesidades de apoyo del estudiante que debe ser revisado y actualizado regularmente según las necesidades cambiantes del estudiante. Su implementación efectiva requiere el compromiso y colaboración de todos los actores involucrados.

ANEXO: 12

PROTOCOLO PARA LA DETECCIÓN, DERIVACIÓN Y SEGUIMIENTO DE NIÑAS, NIÑOS Y ADOLESCENTES DESDE ESTABLECIMIENTOS EDUCACIONALES A ESTABLECIMIENTOS DE SALUD EN EL MARCO DE LA LEY N° 21.545

COLEGIO SAN ANTONIO DE VILLA ALEMANA

INTRODUCCIÓN.

El presente Protocolo contempla los lineamientos generales establecidos por el Protocolo Minsal¹³ que concreta las acciones mandatadas en la Ley 21.545, en relación con la detección, derivación y seguimiento de los estudiantes respecto de los cuales, no habiendo certificado de diagnóstico de autismo, si hay ciertos elementos que permiten sospechas la presencia del trastorno del espectro autista.

De acuerdo a lo establecido en la Ley N° 21.545, el término “Trastorno del Espectro Autista” se utiliza para referirse a “aquellas personas que presentan una diferencia o diversidad en el neurodesarrollo típico, que se manifiesta en dificultades significativas en la iniciación, reciprocidad y mantención de la interacción y comunicación social al interactuar con los diferentes entornos, así como también en conductas o intereses restrictivos o repetitivos”.

Objetivo del Protocolo.

El presente protocolo se activará cuando se requiera:

- Detectar la presencia de características del trastorno del espectro autista, de acuerdo con los criterios de derivación señalados en el Protocolo Minsal, y referir oportunamente a los NNA a una evaluación diagnóstica, permitiéndoles recibir una atención y apoyo temprano

¹³ Por protocolo Minsal nos referimos al Protocolo para la detección, derivación y seguimiento de niñas, niños y adolescentes desde los establecimientos educacionales a establecimientos de salud en el marco de la ley N° 21.545

- Activar la derivación y seguimiento de niños, niñas y adolescentes, desde el colegio a la red de salud pública, en el marco de la ley 21.545”,
- Determina las acciones a seguir por parte de los equipos educativos y de salud para establecer una coordinación intersectorial de acuerdo a las necesidades de los estudiantes en el ámbito de competencia de cada sector, y relevando la responsabilidad y participación de los y las cuidadores/as en todo momento.
- Realizar las coordinaciones que sean pertinentes entre los equipos educativos, de aula y las familias para cumplir con los objetivos de protocolo.

Ámbito de aplicación.

El presente Protocolo se aplicará a todo aquel estudiante respecto del cual existan sospechas de la presencia del trastorno del espectro autista, de acuerdo a la aplicación de la pauta de diagnóstico del colegio, elaborada de acuerdo a los criterios proporcionados por el Protocolo Minsal.

Pasos para la detección, derivación y seguimiento.

La Ley N°21.430, dispone que todo NNA tiene derecho al disfrute del más alto nivel posible de salud física y mental, y a servicios y procedimientos de medicina preventiva, tratamiento de las enfermedades y rehabilitación de la salud. Asimismo, la Ley N°21.545, establece en su artículo 13 que el Estado deberá desarrollar y promover el acceso a un proceso de diagnóstico del autismo que sea temprano, oportuno, interdisciplinario, sin discriminación por edad y desde una perspectiva interseccional y el acceso a atenciones de salud específicas de acuerdo con las necesidades, de manera oportuna, interdisciplinaria y durante todo el curso de vida. A estas atenciones podrán acceder tanto las personas en proceso de confirmación diagnóstica de autismo como aquellas debidamente diagnosticadas.

Con la finalidad de aportar a la coordinación permanente de manera que los NNA puedan acceder a los servicios y procedimientos de salud preventivos y a las prestaciones de salud específicas que requiere la condición autista es que el colegio activará el presente Protocolo de acuerdo al siguiente flujo de derivación.



Paso 1.

a. Detección en el colegio.

Será responsabilidad del colegio apoyar la derivación a los centros de salud primarios de aquellos párvulos o estudiantes en los que se hayan identificado señales compatibles con autismo, de manera de recibir oportunamente una evaluación diagnóstica y los apoyos pertinentes.

Para los efectos del presente protocolo se consideran señales compatibles con autismo aquellas que permiten identificar con mayor claridad aquellas características observadas por los profesionales que coinciden con signos más específicos que pudieran indicar un posible caso de autismo.

Para este objetivo se tomarán como base de análisis las pautas de observación adjuntas en este documento: (Ver anexos al final de este protocolo)

No obstante ello, estas sólo son ilustrativas y no necesariamente son la base concreta del diagnóstico final del párvulo o estudiante por lo que deben ser utilizadas como un instrumento estandarizado de detección o diagnóstico preliminar y considerar que no tienen un puntaje específico para la toma de decisiones, sino que son elementos de observación cualitativa de estas características. De esta manera, la presencia de pocas señales, pero frecuentes y que impactan el desarrollo del NNA también podrían ser motivo de derivación.

b. Acciones y responsabilidades del Equipo Directivo y de Gestión:

- Disponer que, en la ficha o expediente del párvulo o estudiante, en el proceso de matrícula, se recoja la información sobre el sistema y centro de salud de pertenencia con el fin de facilitar los procesos de articulación educación-salud en caso de ser necesario.
- Incorporar dentro del reglamento interno escolar el procedimiento de aplicación del protocolo de derivación, informando en el mismo sobre la eventualidad de aplicación de la pauta de observación.
- Informar expresamente a toda la comunidad educativa acerca de la existencia, objetivos y alcance del protocolo.

- Determinar, de acuerdo con las características del colegio (niveles educativos, existencia de dupla psicosocial, equipo de convivencia, entre otros) e independiente de la existencia o no de PIE, sobre la forma de implementación oportuna del protocolo, así como de las funciones y tiempos aproximados que implica esta tarea.
- Designar responsable(s) y colaboradores en el proceso de aplicación del protocolo. Debe cautelarse que dicho/s responsable/s (Ejemplo: educador/a, docente, profesional asistente de la educación, profesional de convivencia escolar, otro/a) cuente con el tiempo y la claridad respecto del proceso y sus tareas, y que oriente en el llenado de la Pauta de Observación a educadoras/es, docentes u otros integrantes de la comunidad educativa, que en su interacción con determinados párvulos y estudiantes han observado signos específicos de un posible caso de autismo.
- Cautelar la adecuada implementación de este proceso.
- Asegurar que se aborde cada situación con el debido resguardo a la privacidad y trato digno que amerita todo párvulo o estudiante y su familia, considerando su diversidad comunicativa, lingüística y cultural.

c. Responsable de la implementación del Protocolo.

El responsable de la implementación del protocolo es la Educadora Diferencial quien debe:

- Conocer los objetivos, alcances, pasos y acciones definidas en el protocolo.
- Disponer de ejemplares y orientar/apoyar respecto del llenado del “Formulario de derivación de párvulos o estudiantes con posibles dificultades socio-comunicativas del neurodesarrollo” (Anexo N° 1 de este protocolo) al educador/a, profesor/a jefe o a quien se designe para ello.
- Asegurar que esté completa la información que se requiera para realizar la derivación al establecimiento de salud.
- Orientar, si es necesario, junto al educador/a o profesor/a jefe (o a quien se designe), al/la apoderado/a respecto del lugar y procedimiento que deberá realizar para solicitar hora en el centro de salud.
- Coordinar con el equipo de salud las acciones y mecanismos necesarios para implementar el seguimiento de las recomendaciones para el bienestar integral del párvulo o estudiante que se generen a partir de la confirmación o no del diagnóstico de autismo.
- Coordinar con el equipo educativo y de aula sobre las acciones y apoyos a implementar en conjunto para favorecer el proceso educativo del párvulo o estudiante autista. Especial importancia tendrá en este caso la activación del PAEC y PAI respectivos.

d. Responsabilidades de educadores, docentes y profesionales asistentes de la educación.

- Tomar conocimiento sobre la existencia, objetivos y alcance del protocolo.
- Estar alerta frente a la presencia de señales compatibles con un diagnóstico de autismo e informar al profesor/a jefe o quien corresponda para la activación del presente protocolo.

Paso 2.

Completar el formulario de derivación e informar al apoderado.

a. Acciones, responsabilidades del educador, profesor jefe, o profesional que se designe en el colegio:

- Ante la presencia de señales compatibles con autismo, el educador/a o profesor/a jefe, idealmente, u otro profesional que se designe que conozca al párvulo o estudiante (PIE, convivencia escolar u otro), debe llenar el “Formulario de derivación de niños, niñas y adolescentes con posibles dificultades socio-comunicativas del neurodesarrollo” (Anexo N°1 de este protocolo), en adelante “formulario de derivación”, considerando lo siguiente:
 - Datos de identificación del párvulo o estudiante.
 - Motivo de derivación.
 - Antecedentes pedagógicos (adjuntar antecedentes o informes complementarios ya disponibles en el colegio y previamente informados a la familia).
 - Pautas de observación, acorde al nivel educativo.
- Apoyarse y establecer coordinación interna con el profesor jefe/tutor y/o la Educadora Diferencial como responsable de la implementación del protocolo.
- Comunicar al/la apoderado/a sobre las observaciones realizadas, explicando de manera clara y comprensiva que se han detectado señales que podrían requerir una evaluación de salud para el bienestar del párvulo o estudiante, retroalimentando consultas que pudieran surgir. Es muy importante relevar, en dicho encuentro, el hecho de que este formulario no constituye un diagnóstico, sino que contiene señales que deben ser valoradas por los profesionales del sistema de salud correspondiente a fin de brindar el apoyo necesario para el párvulo o estudiante y su familia.
- Señalar la importancia de acudir al centro de salud correspondiente para que se realice la respectiva evaluación, la que puede concluir confirmando o descartando el motivo de consulta.
- Entregar el formulario de derivación al/la apoderado/a, completado según lo observado por el colegio.
- Indicar cómo solicitar la hora de consulta médica en el centro de atención primaria que le corresponde.

- Informar que en el Servicio de Orientación Médica Estadística (SOME)¹⁴ del centro de salud o vía telefónica/internet se le asignará una hora para la primera consulta con médico/a del sector, según disponibilidad local.
- En caso de que el párvulo o estudiante no esté inscrito en un establecimiento de salud, sugerir a el/la apoderado/a que se acerque al establecimiento de atención primaria más cercano a su domicilio para realizar el trámite.
- Para los estudiantes que se atienden en un centro de salud privado, se debe entregar toda la información para que en ese lugar puedan realizar el respectivo diagnóstico.
- En caso de que el/la apoderado/a desestime la concurrencia al centro de salud, el profesor/a jefe o quien se designe debe interiorizarse sobre sus motivos y reforzar la asistencia a los controles de salud, como una instancia de evaluación del desarrollo general del párvulo o estudiante. En caso de mayores antecedentes, que pudieran indicar posible negligencia y/o vulneración, por parte de los apoderados, se informará al encargado de convivencia escolar para que se analice la pertinencia de activar el protocolo de vulneración de derechos del estudiante (Anexo 1 del RIE)
- Una vez realizada la entrevista, quien la haya realizado debe dejar registro de la información brindada y acuerdos tomados con el/la apoderado/a en la hoja de vida del párvulo o estudiante.

b. Acciones, responsabilidades del apoderado.

- Una vez citado, el apoderado deberá asistir a la entrevista con el profesor/a jefe-tutor o, en su ausencia, algún otro profesional del equipo a cargo del protocolo.
- Tomar conocimiento de la importancia de la detección temprana de las dificultades en el área socio-comunicativa observadas.
- Retroalimentar al educador/a, profesor/a jefe-tutor (o quien se designe), sobre señales identificadas y/o estrategias que se han desarrollado como familia para promover el bienestar integral del párvulo o estudiante.
- Compartir con el educador/a, profesor/a jefe o quien se designe la información aportada por el centro de salud con la finalidad de coordinar de mejor manera la implementación de sugerencias y apoyos propuestos en complementariedad con la provisión de apoyos educativos.

Paso 3:

Apoderado solicita hora en el centro de salud.

¹⁴ Servicio de Orientación Médica Estadística. (SOME) Recepción donde se realiza la inscripción en los centros, agendamiento de horas, entre otros.

- El apoderado/a debe solicitar hora médica en el SOME del centro de atención primaria de salud o vía telefónica/internet según el centro, indicando que fue derivado por el colegio y que cuenta con el formulario de derivación.
- Entregar en la primera consulta con el /la médico/a el formulario de derivación.
- En caso de que no se confirme un diagnóstico de autismo, continuar con las indicaciones del profesional de salud, ya sea la asistencia a los controles de salud integral del NNA o atención por otra condición de salud detectada.

Paso 4.

Evaluación en el centro de salud.

- El director/a de cada centro de salud de atención primaria debe asegurar la implementación del protocolo y asignar un responsable que cautele su correcta aplicación en el establecimiento de salud.
- Luego de asignada la hora, en la primera consulta médica el apoderado/a debe entregar el formulario de derivación. En esta primera instancia se determinarán las siguientes acciones de evaluación y confirmación diagnóstica por el equipo de salud, pudiendo requerir derivación para evaluación diagnóstica en el nivel de especialidad.
- Si bien el médico es quien confirma el diagnóstico, el proceso de evaluación diagnóstica es interdisciplinario y requiere posiblemente de más de una sesión.
- El médico que confirma el diagnóstico debe emitir certificado que acredite el diagnóstico de autismo, ya que este es requerido para el acceso a servicios sociales y de apoyo educativo.
- En caso de que el médico y equipo interdisciplinario del centro de salud, tras la evaluación diagnóstica descarten el diagnóstico de autismo, pero identifiquen otras necesidades de salud, se realizarán las acciones correspondientes para su evaluación y atención oportuna.
- En aquellos casos de NNA que ya cuentan con diagnóstico de autismo desde un prestador privado y siendo FONASA requieran continuar su atención en la Red Pública de Salud, el apoderado/a puede solicitar una primera atención con un médico del establecimiento de atención primaria en el que se encuentre inscrito, acompañado de informe del médico de la red privada que realizó el diagnóstico. Dicho informe debe incluir al menos: nombre del médico/a especialista y contacto, fecha del diagnóstico, comorbilidades presentes, nivel de necesidades de apoyo, esquema farmacológico (si-no y cuál), tratamiento interdisciplinario recibido o requerido (indicar fonoaudiólogo, TO, psicólogo u otro), asistencia a PIE. El médico del centro de atención primaria evaluará los antecedentes, para definir la derivación que corresponda de acuerdo con la oferta con que la Red Pública cuente en el territorio.

Paso 5.

Atención interdisciplinaria en el centro de salud.

- Habiéndose confirmado el diagnóstico se elaborará un plan de intervención consensuado con el NNA y su familia, incorporando acciones psicosociales, médicas, fonoaudiológicas, de terapia ocupacional, nutricionales y de otros profesionales según la necesidad del NNA y su familia, acorde a la organización y oferta local.
- Alcanzando el logro de los objetivos terapéuticos planteados, el equipo de salud deberá realizar controles con menor frecuencia, de acuerdo con las necesidades de apoyo que requiera el NNA, pudiendo requerir más adelante un nuevo proceso de intervención más estructurado, en especial en las etapas de transición que suelen presentar nuevos desafíos (de educación parvulario a básica, de básica a educación media, entre otras).
- Recordar que el NNA continúa siendo usuario del centro de atención primaria y recibiendo las atenciones de salud que corresponden, con especial énfasis en los controles de salud integral, instancias que permiten la detección e identificación de otras necesidades de atención.

Paso 6.

Apoyos educativos.

- El equipo del colegio complementa sus evaluaciones y propuestas pedagógicas con la información que aporta el equipo de salud y apoderado/a, incorporando esta información en la planificación diversificada de la enseñanza y de la evaluación de los aprendizajes que se aplican en el aula de manera general, considerando aquellas especificaciones que potencian la participación efectiva de los párvulos y estudiantes autistas, lo que puede ser incorporado en la elaboración de los dispositivos técnico pedagógicos destinados a ese propósito, como el Plan de Adecuación Curricular Individual (PACI), cuando corresponda, o el Plan de Acompañamiento Emocional y Conductual (PAEC) que debe tener cada párvulo o estudiante autista según la normativa educativa vigente.
- Se implementan los apoyos educativos grupales e individuales correspondientes dentro del aula o en otros espacios educativos planificados previamente por el equipo de aula.
- Se establece la periodicidad con que se realizarán evaluaciones de avance de los apoyos para realizar ajustes o modificaciones.
- Se mantiene una constante comunicación con el/la estudiante y su apoderado/a, lo que puede ser enmarcado dentro de las acciones de seguimiento que se hace de los dispositivos previamente identificados.
- En este proceso de apoyos educativos, el colegio provee un acompañamiento continuo al párvulo o estudiante autista y se contactará con el centro de salud de ser necesarios nuevos apoyos.

Paso 7.

Colaboración y seguimiento.

- Para una adecuada articulación, se sugiere que el educador/a, profesor/a jefe o la persona designada por el colegio, confirme la recepción del formulario de derivación en el centro de salud y mantenga la comunicación con el/la apoderado/a del estudiante respecto a las atenciones en salud.
- En el colegio el/la responsable de la implementación general de protocolo debe cautelar los procesos de coordinación y seguimiento con el centro de salud respectivo.
- Por su parte, en caso de confirmarse el diagnóstico de autismo, el equipo de salud designará un/a referente que mantenga comunicación con la contraparte del colegio.
- El equipo de salud podrá coordinar con los profesionales del colegio algunas recomendaciones para favorecer el proceso educativo y el bienestar del NNA, lo que puede ser remitido a través de los apoderados/as o a través de una comunicación directa con el educador/a, profesor/a jefe o quien haya designado para ello, con el respectivo asentimiento del párvulo o estudiante y consentimiento del adulto responsable.
- Del mismo modo, desde el colegio se ha de enriquecer la evaluación del proceso de atención en salud con el reporte que habitualmente elaboran los equipos de aula (informe cualitativo de fin de semestre o fin de año, informe pedagógico de Educación Parvularia), sobre el estado de avance del párvulo o estudiante en el contexto educativo, considerando los progresos y necesidades de apoyo específicos tales como comunicación social, flexibilidad, intereses, nivel de actividad, disposición al aprendizaje, adaptación al espacio educativo, episodios de desregulación emocional y conductual entre otros, con el fin de que los profesionales de salud puedan conocer su evolución y fortalecer/modificar el plan de intervención según los objetivos terapéuticos.
- Considerando que el autismo puede no ser evidente en las primeras etapas del desarrollo, si se refirió a un párvulo o estudiante a la atención de salud y fue descartado un diagnóstico de autismo, requiere igualmente de un monitoreo permanentemente de nuevas señales que pudieran indicar autismo u otra condición, y que requiera un nuevo proceso de evaluación en salud. Asimismo, aquellos NNA ya diagnosticados también requieren de un monitoreo de nuevas necesidades de apoyo y ajustes en educación.

3. Antecedentes pedagógicos

INDIQUE EL PROGRESO EDUCATIVO GENERAL DE EL/LA NIÑO, NIÑA O ADOLESCENTE

ESCRIBA AL MENOS TRES ASPECTOS POSITIVOS DE EL/LA NIÑO, NIÑA O ADOLESCENTE QUE CONSTITUYEN COMO FORTALEZAS

INDIQUE BREVEMENTE ACCIONES REALIZADAS EN EL ESTABLECIMIENTO PARA APOYAR AL/LA NIÑO, NIÑA O ADOLESCENTE

DE SER NECESARIO ADJUNTE INFORMES COMPLEMENTARIOS PREVIAMENTE INFORMADOS AL/LA APODERADO/A

(INFORME PEDAGÓGICO, ESTADO DE AVANCE, FORMULARIO DE REEVALUACIÓN DEL PIE U OTRO)



ANEXO 2 Protocolo de detección, LEY 21.545 (Ley TEA)

PAUTAS DE OBSERVACIÓN EN EL ÁREA SOCIO COMUNICATIVA¹⁵

Las siguientes pautas de observación no constituyen un instrumento de detección o diagnóstico.

A continuación, se presentan las conductas más comunes vinculadas a dificultades de la interacción social y la comunicación. Complete la pauta correspondiente según el niño, niña o adolescente se encuentre en educación parvulario o en educación general (básica o media).

NIÑOS Y NIÑAS DEL NIVEL DE EDUCACIÓN PARVULARIA

SEÑALES	EN RELACIÓN CON LOS NIÑOS Y NIÑAS DEL GRUPO O NIVEL LA CONDUCTA QUE SE SEÑALA OCURRE:	
	NUNCA O RARA VEZ	FRECIENTE MENTE
Se comunica con pocas palabras en relación con su edad.		
No responde a su nombre cuando se le llama.		
Repite palabras o frases de inmediato o después de escucharlas.		
Responde con palabras o frases que no tienen relación con las preguntas que se le realizan.		
Se refiere a sí mismo con su nombre y en tercera persona (Benjamín quiere pan, Anita tiene hambre).		

¹⁵ Pauta elaborada en base a pauta del Centro de Atención de Fonoaudiología de la Universidad de Valparaíso (CAFUV) y validación de expertos a través de Metodología Delphi, 2024.

Utiliza pocos gestos comunicativos (saludar, pedir, rechazar, despedirse).		
Cuando quiere algo, toma la mano de una persona adulta y la lleva hacia el objeto que desea, sin mirar ni hablarle.		
Establece escaso o ningún contacto visual con otras personas.		
Tiende a aislarse de sus pares (juega solo o sola, aparenta independencia).		
No sigue con la mirada un objeto de su interés para mostrarlo o pedirlo.		
Presenta baja respuesta en la interacción con otras personas adultas o niños y niñas (sonrisa social, reciprocidad).		
Tiende a jugar clasificando y ordenando juguetes u objetos de manera repetitiva, sin hacer un uso simbólico de ellos.		
Presenta movimientos reiterados y repetitivos como aleteo de manos, balanceos, giros, saltos.		
Presenta intereses demasiado restringidos o inusuales para la edad y contexto social (como apego excesivo por algún objeto, juguete, dibujo animado).		
Tiene preferencias o rechazo inusual e intenso por ciertos sonidos, olores, sabores, texturas, colores.		
El desarrollo de su lenguaje se detuvo o ha retrocedido.	NO	SI

ESTUDIANTES DE EDUCACIÓN BÁSICA Y MEDIA.

SEÑALES	EN RELACIÓN CON LOS ESTUDIANTES DEL GRUPO O NIVEL LA CONDUCTA QUE SE SEÑALA OCURRE:	
	NUNCA O RARA VEZ	FRECUENTE MENTE

Parece interesarse más por las cosas y objetos que por las personas.		
Suele interesarse por una parte de los objetos, juguetes y/o personas (por ejemplo, las ruedas de los juguetes).		
Generalmente parece no atender cuando se le llama (actúa como si no escuchara).		
Establece contacto visual inusual: inexistente, escaso o persistente.		
Durante el recreo o actividades sin guía del adulto permanece solo/a o necesita ayuda y estructura para participar del grupo; o realiza juegos de forma paralela a éste; o busca controlar y guiar el juego.		
Cuando quiere algo que no puede obtener por sí mismo, le lleva a usted tomándole de la mano hacia el objeto que desea, pero sin mirar ni hablarle.		
Presenta dificultad para relacionarse con pares y ajustarse al contexto socioeducativo.		
Entiende lo que se le dice de una forma muy literal, no entiende las bromas, dobles sentidos, metáforas.		
Se refiere a sí mismo con su nombre y en tercera persona (Benjamín quiere pan).		
Al hablar utiliza palabras rebuscadas (vocabulario elevado) o tiene una entonación o tono de voz particular.		
Muestra movimientos repetitivos con el cuerpo o comportamientos estereotipados, como balanceo o giros, movimiento de dedos, manos y/o saltos.		
Muestra dificultad para adaptarse a cambios, por ejemplo, cambio en orden de muebles, de profesor, de actividades o rutinas.		
Se desplaza sin sentido conocido. Por ej. da vueltas sobre sí mismo, corre de un lado a otro o sube y baja escaleras durante largos períodos de tiempo.		
Suele entretenerse repitiendo una misma actividad (alinea cosas, levanta torres y las tira, etc.).		

Reacciona con desajustes conductuales ante situaciones o personas nuevas, o cuando se interrumpe un orden típico.		
A veces sorprende con sus habilidades, como por ejemplo memorizar banderas, capitales, o saber mucho sobre un tema.		
Repite palabras o frases que ha oído (personas, televisión, radio, etc.) inclusive con una voz similar a la que escuchó.		
Debe llevar rutinas y rituales que no pueden ser alterados por ejemplo ordenar de cierta forma sus cosas en la mesa antes de empezar.		

Muestra apego excesivo por algún objeto, juguete, dibujo animado, o pasa por distintos "períodos" de preocupaciones, intereses intensos u obsesiones durante el año.		
Le molestan algunos ruidos (llega a taparse los oídos).		
Hiper o hipo reactividad a los estímulos sensoriales o interés inhabitual por aspectos sensoriales del entorno (p. ej., indiferencia aparente al dolor/ temperatura o texturas específicos, olfateo o palpación excesiva de objetos, fascinación visual por las luces o el movimiento).		

Pauta elaborada en base a pauta del Centro de Atención de Fonoaudiología de la Universidad de Valparaíso (CAFUV) y validación de expertos a través de Metodología Delphi, 2024.

Tiene preferencias o rechazo por ciertos alimentos según su consistencia (suaves, ásperas), sabor (dulces, salados, ácidos), color o forma.		
Constantemente huele lo que encuentra.		
Reacciona de forma extraña al contacto con ciertas texturas (suaves, ásperas).		
A veces camina en puntas de pie.		

EDUCADOR/A O PROFESOR/A O DESIGNADO QUE REALIZA DERIVACIÓN:	
Nombre:	Firma:
RUT:	

ANEXO N°13

PROTOCOLO DE REGULACIÓN Y NO USO DE DISPOSITIVOS MÓVILES

COLEGIO SAN ANTONIO DE VILLA ALEMANA

Conforme a Ley N° 21.801 | Decreto Mineduc | Reglamento Interno
Año Escolar 2026

I. MARCO LEGAL Y FUNDAMENTOS

El presente Protocolo se enmarca en la Ley N° 21.801, publicada en el Diario Oficial el 11 de febrero de 2026, que modifica la Ley General de Educación N° 20.370, estableciendo la prohibición y regulación del uso de dispositivos móviles electrónicos en todos los establecimientos educacionales del país que impartan educación parvularia, básica y media.

Asimismo, el Ministerio de Educación, mediante la Circular N° 781/2025 y las Orientaciones del Programa "Modo Aula" (febrero 2026), ha instruido a los establecimientos a actualizar sus Reglamentos Internos de Establecimientos (RIE) incorporando un protocolo detallado de regulación, cuórum de custodia, sanciones graduales y mecanismos de autorización de excepciones, con plazo hasta el 30 de junio de 2026.

La implementación de este protocolo responde además a los resultados de la prueba PISA, en la que Chile figuró entre los países con mayores niveles de desconcentración de estudiantes de 15 años debido al uso de celulares; y al objetivo formativo de recuperar la concentración, el vínculo humano y la convivencia escolar presencial.

II. OBJETIVOS DEL PROTOCOLO

- Dar cumplimiento a la Ley N° 21.801 y las orientaciones del Mineduc para el año escolar 2026.
- Garantizar un ambiente de aprendizaje libre de interrupciones tecnológicas durante las actividades curriculares.
- Establecer procedimientos claros, graduales y proporcionales de sanción frente al incumplimiento.
- Fomentar el uso responsable y crítico de la tecnología como parte de la formación integral del estudiante.
- Resguardar la convivencia escolar, la interacción social y el bienestar de la comunidad educativa.

III. ÁMBITO DE APLICACIÓN

Este protocolo aplica a todos los estudiantes del establecimiento, desde primero básico hasta cuarto año de educación media, y rige para todos los integrantes de la comunidad educativa durante el desarrollo de actividades curriculares dentro y fuera del aula.

Se entiende por “dispositivos móviles”:

- Teléfonos celulares o smartphones.
- Tablets con conectividad a internet.
- Relojes inteligentes (smartwatches) con funciones de telecomunicación.
- Audífonos.
- Cualquier otro dispositivo que permita telecomunicación o acceso a Internet.

Quedan excluidos de esta regulación los dispositivos institucionales destinados exclusivamente al uso pedagógico, debidamente autorizados por la Dirección del establecimiento.

IV. NORMA GENERAL DE PROHIBICIÓN

REGLA GENERAL: Queda estrictamente prohibido el uso, manipulación, visualización o encendido de dispositivos móviles durante toda la jornada escolar y/o mientras se desarrollen actividades curriculares, clases, charlas, laboratorios, talleres ACLE, apoyo pedagógico, biblioteca y en cualquier instancia o actividad escolar, o espacio físico del establecimiento.

La prohibición comprende:

- Uso activo del dispositivo (llamadas, mensajes, redes sociales, juegos, mantenerlo encendido, otros).
- Tener el dispositivo visible sobre el escritorio, silla o banco, aunque esté apagado o en silencio.
- Uso de audífonos o accesorios conectados al dispositivo.
- El estudiante, dentro del establecimiento, no podrá usar el dispositivo, esto comprende horarios lectivos y no lectivos.

V. PROCEDIMIENTO DE PORTE DE CELULAR

Con el fin de asegurar el cumplimiento de la normativa vigente y facilitar su fiscalización, los estudiantes que porten sus dispositivos celulares deberán cumplir lo siguiente:

1. El estudiante deberá ingresar al establecimiento con su dispositivo móvil guardado en su mochila o bolsillo interior de su uniforme, en modo silencio o apagado.
 2. Mantener su celular guardado en su mochila o bolsillo interior de su uniforme, en modo silencio o apagado, durante toda la jornada y hasta que salga del establecimiento.
-

VI. EXCEPCIONES A LA PROHIBICIÓN

De conformidad con la Ley N° 21.801, el uso del dispositivo móvil podrá autorizarse en los siguientes casos excepcionales, previa solicitud formal a la Dirección:

- Necesidades Educativas Especiales (NEE): Cuando el dispositivo constituya una ayuda técnica para el aprendizaje, debidamente acreditada por un profesional competente (médico.) y comunicada por el apoderado.
- Condición de salud: En caso de requerir monitoreo médico permanente, previa presentación de certificado médico vigente.
- Situación de emergencia: Desastres naturales, evacuaciones u otras situaciones críticas que así lo requieran.
- Uso pedagógico autorizado: Cuando el docente, con la aprobación del equipo directivo, determine que el uso del dispositivo es necesario para una actividad curricular específica.
- Solicitud fundada del apoderado: En situaciones temporales de seguridad personal o familiar, con acuerdo escrito que precise las condiciones y duración.

Importante: Las excepciones deben ser gestionadas directamente ante la Dirección de ciclo correspondiente del colegio, no ante el docente de aula. El acuerdo debe quedar por escrito, indicando condiciones y medidas a aplicar en caso de incumplimiento.

VII. FALTAS Y SISTEMA GRADUAL DE REGISTRO Y APLICACIÓN DE MEDIDAS

El sistema sancionatorio se aplica bajo los principios de gradualidad, razonabilidad y proporcionalidad, conforme a lo establecido en la Ley N° 21.801 y las Orientaciones del Mineduc. Las medidas a aplicar escalan de manera progresiva frente a la reincidencia del estudiante.

Definición de “Falta”:

Se entiende por “falta” cualquier instancia en que un estudiante sea sorprendido utilizando de cualquier forma su celular o dispositivo no permitido, que no lo mantenga guardado y apagado o en modo silencio, como se indica en el procedimiento de porte de celulares, o teniéndolo visible o manipulando un dispositivo móvil durante una actividad escolar, sin contar con una excepción vigente tramitada por el apoderado y autorizada formalmente por la Dirección de ciclo correspondiente.

Nº de Falta	Procedimiento frente a falta: Uso de celulares o dispositivos similares.
1ª Falta	Falta Grave con registro en el Libro de Clases. El dispositivo es retenido por el docente quien lo dejará en custodia en dirección de ciclo durante el resto la jornada. El dispositivo será devuelto al apoderado en inspección del ciclo correspondiente, en su horario de atención, desde el día hábil siguiente.
2ª Falta	Falta Grave con registro en el Libro de Clases. El dispositivo es retenido por el docente quien lo dejará en custodia en dirección de ciclo durante el resto la jornada. El dispositivo será devuelto al apoderado mediante citación entrevista con el docente con quien ocurrió la falta, en su horario de atención de apoderados.
3ª Falta	Falta Gravísima con registro en el Libro de Clases. El dispositivo es retenido por el docente quien lo dejará en custodia en dirección de ciclo durante el resto la jornada. El dispositivo será devuelto al apoderado mediante citación entrevista con el docente con quien ocurrió la falta, en su horario de atención de apoderados.

IMPORTANTE:

- a) El registro de una falta o reiteración de la falta implica la aplicación de medidas formativas y/o disciplinarias, según lo establecido en este reglamento RIE.
- b) Si la falta ocurre en horario de recreo o almuerzo, la entrevista para devolución del dispositivo la realizará el profesor tutor/a.
- c) La negativa de un estudiante a entregar su celular u otro dispositivo no permitido, a un docente o asistente de la educación, constituye desacato y un agravante a la falta.

VIII. PROCEDIMIENTO DE RETENCIÓN DEL DISPOSITIVO

Paso a paso ante una falta:

1. El docente, asistente de la educación o directivo que sorprenda a un estudiante en falta solicitará el dispositivo de manera respetuosa y sin confrontación.
2. El docente registrará la situación en el libro de clases con: fecha, hora, nombre del estudiante, curso, descripción de la falta y número de falta acumulada.
3. El dispositivo será entregado a dirección de ciclo, donde quedará en custodia segura. Se emitirá un comprobante de retención con registro de información y estado del equipo.
4. Si el estudiante o apoderado se niega a entregar el dispositivo, se registrará la situación como incumplimiento del Reglamento Interno y podrán derivarse medidas adicionales, como falta gravísima y agravante en la situación conductual del estudiante.

Custodia y responsabilidad:

El establecimiento no se responsabiliza por el estado del dispositivo previo a la retención. El dispositivo será guardado en dependencias seguras bajo llave.

IX. RESPONSABILIDADES DE CADA INTEGRANTE DE LA COMUNIDAD CSA

Estudiantes:

- Conocer, respetar y cumplir el presente protocolo.
- Guardar el dispositivo en la mochila al ingresar al establecimiento.
- Entregar el dispositivo sin resistencia cuando sea requerido por un docente o asistente de la educación.

Apoderados:

- Conocer el protocolo, orientar y reforzar en el hogar con sus hijos/as su cumplimiento.
- Concurrir al establecimiento ante citación por incumplimiento del protocolo.
- Retirar personalmente el dispositivo retenido, según el procedimiento establecido en este protocolo.
- Comprometerse al apoyo formativo del estudiante.

Docentes y Asistentes de la Educación:

- Hacer cumplir el protocolo al interior de sus clases y espacios a cargo.
- Registrar toda falta en el libro de clases y entregar el dispositivo para custodia a la dirección de ciclo correspondiente.
- No retener dispositivos en su poder.
- No realizar excepciones al protocolo.

Dirección de Ciclo

- Velar por la implementación, difusión y cumplimiento del protocolo.
- Resolver las excepciones autorizadas y gestionar las situaciones de reincidencia.
- Evaluar e informar a la comunidad educativa sobre los resultados y ajustes del protocolo.

X. DIFUSIÓN Y ENTRADA EN VIGENCIA

El presente Protocolo será difundido a toda la comunidad educativa mediante los siguientes mecanismos:

- Información a todos los apoderados, CGPA, CEE, docentes y asistentes de la educación vía e-mail.
- Publicación en el sitio web www.csanantonio.cl (Contenido como anexo en RIE).
- Trabajo con los estudiantes en las horas de orientación y/o consejo de curso.
- Refuerzo de la actualización del RIE en las redes sociales oficiales del colegio.

ENTRADA EN VIGENCIA DE ESTE PROCOLO: 30 de junio de 2026.-

ANEXO N° 14

PROTOCOLO DE ACTUACIÓN EN CASO DE AMENAZA DE TIROTEO

Y/O BOMBA

En este protocolo se indican las acciones a seguir antes, durante y después de una amenaza de tiroteo y/o artefacto explosivo, ya sea real o no.

Antes de recibir la amenaza: lo más esencial es conocer y estar concienciados del protocolo de actuación a llevar a cabo frente a esta situación. Para ello, deberemos explicar a todos los miembros de la comunidad educativa sobre cada detalle de este protocolo.

Este tipo de amenazas busca provocar terror, caos e impacto en la actividad normal de cualquier persona, organización y particularmente en el caso de los colegios, además de este objetivo, se ha detectado que busca obligar a la suspensión de clases.

Las personas o grupos que, por lo general, realizan estas amenazas son:

- Grupos criminales u organizaciones terroristas.
- Personas externas a la comunidad educativa.
- Personas con problemas psíquicos, de la comunidad educativa o externos a esta.
- Estudiantes del colegio.

En función de quién sea la persona o grupo que realiza la amenaza, así como si realmente se concreta la amenaza de bomba o de tiroteo o no, los objetivos, motivaciones e intencionalidad varían en cada caso.

Los principales motivos por los que se suele realizar una amenaza de bomba son:

- Influir y presionar a una persona, grupo de personas u organización a tomar una decisión u acción que beneficie a quien realiza la amenaza.
- Ganar notoriedad, publicidad o relevancia mediática.
- Ampliar la cobertura del mensaje ideológico, político o económico que representa al individuo, grupo u organización que realiza la amenaza, permitiendo así llegar a los medios de comunicación y, en consecuencia, a toda la sociedad.
- Medir la reacción de las autoridades competentes: evaluando la respuesta de los efectivos policiales responsables de intervenir ante estas contingencias, calcular el tiempo de respuesta, número de efectivos utilizados, observar y estudiar sus procedimientos, así como averiguar cuáles son sus puntos débiles, con el fin de preparar un atentado real más adelante.
- Realizar un atentado real en otro punto de la ciudad o región para asegurar un mayor impacto y desconcierto en la policía y los servicios de emergencia.
- Alterar las actividades normales de una institución: afectando a la consecución de sus objetivos, provocando el miedo en sus integrantes.
- Mero entretenimiento y diversión al ver el impacto y consecuencias provocadas.

Forma de reaccionar ante una amenaza de tiroteo o de bomba.

Este protocolo de actuación no tiene posibilidad de lograr discernir entre si una amenaza es real, creíble y plausible o por el contrario si se trata de una amenaza falsa o una broma de mal gusto. No existe un sistema fiable para discriminar con exactitud las falsas alarmas de las reales. En definitiva, ante cualquier amenaza de tiroteo, se procederá como se indica:

- Se considerará la amenaza como posiblemente veraz y se actuará de forma preventiva.
 - **Al recibir la amenaza (durante):**
 - a) **Si la comunicación de la amenaza es realizada por escrito y la recibe el colegio. 1.- Evitar**

manipular el papel, email, mensaje o publicación en redes sociales.

- 2.- Comunicar inmediatamente al rector y/o equipo directivo.
- 3.- Realizar inmediatamente una llamada a la Policía (PDI 134 y Carabineros de Chile 133).
- 4.- También llamar al Departamento de Seguridad del Municipio.
- 5.- Informar la amenaza recibida a los apoderados, por los canales formales, y las acciones de resguardo tomadas por el colegio. Comunicado oficial del Equipo Directivo.
- 6.- Informar la situación a la SEREMI de Educación y al Deprov.

En todos estos casos, facilitar toda la información verbalmente y, si así lo solicitan, enviarles el audio, el vídeo y/o una fotografía del mensaje de amenaza recibido, a las autoridades competentes, con el objetivo de que tengan la máxima información posible para valorar la amenaza y puedan indicarnos qué hacer.

b) Si la comunicación de la amenaza se realiza por vía telefónica al colegio.

1.- Al recibir la llamada de amenaza mantener la calma y la concentración.

- 2.- Apuntar la hora y minuto exacto de la llamada.
- 3.- Prolongar la llamada lo máximo posible, extraer el máximo de información relevante posible y anotarla de forma objetiva y fidedigna.
- 4.- Conseguir más datos que la simple advertencia. Aunque parezca extraño, muchas veces el que realiza la amenaza contestará a preguntas, pues puede ser inexperto o pretender que se conozcan las motivaciones de su acción.
- 5.- Fijarse en detalles tales como el acento del que efectúa la llamada, su sexo o ruidos ambientes (maquinaria, música, conversaciones, otros).
- 6.- Concluida la llamada informar de inmediato a rector y/o equipo directivo.
- 7.- Realizar inmediatamente una llamada a la Policía (PDI y Carabineros de Chile).
- 8.- También llamar al Departamento de Seguridad del Municipio.
- 9.- Informar la amenaza recibida a los apoderados.
- 10.- Informar la situación a la SEREMI de Educación y al Deprov.

c) Si la comunicación de la amenaza de tiroteo la recibe directamente un estudiante, un apoderado, docente o asistente de la educación.

- 1.- Si hecho sucede durante la jornada de clases o jornada laboral, informar de inmediato al docente o asistente de la educación más próximo o a la jefatura directa, según corresponda. La información de amenaza debe ser comunicada de inmediato al rector y/o al resto del equipo directivo para dar curso al procedimiento señalado anteriormente en a) o b).
- 2.- Si la amenaza ocurre fuera del horario de clases o fuera de la jornada laboral, el afectado/a deberá realizar de inmediato la denuncia a la policía (PDI o Carabineros de Chile) o en la Fiscalía más cercana a su domicilio. Si el afectado/a es menor de edad, se recomienda que sea acompañado de su padre, madre o tutor legal, o un adulto responsable.
- 3.- El afectado/a debe informar a la brevedad al colegio, a través del profesor jefe/tutor o director de ciclo, en el caso de estudiantes y apoderados, y a sus jefaturas directas o rector, en el caso de docentes y asistentes de la educación.

d) Hasta recibir instrucciones claras de la Policía y/o del Departamento de Seguridad del Municipio

- 1.- Cerrar el colegio de inmediato, cesar la atención de público y reforzar la custodia de los puntos de acceso al establecimiento. El Equipo Directivo evaluará la reubicación interna de los estudiantes. En espera de la llegada de la Policía o personal de seguridad municipal.

Re-ubicación de los estudiantes que estén más expuestos:

Prebásica, se reunirá a todos los estudiantes en sala ubicada en el centro del pabellón (Kinder A), permanecerán ahí los estudiantes y los educadores que trabajan en ese nivel.

Enseñanza Básica, los estudiantes serán trasladados a Auditorio y a salas de: Computación, matemática y Artes, laboratorios y/o comedor de estudiantes.

Enseñanza Media, los estudiantes de 8ºA y 2ºmedio A se trasladarán a sala de música y/o folclor.

2.- Cuando llegue la Policía o personal de seguridad, facilitar toda la información de cómo ha llegado la amenaza, su contenido y seguir sus indicaciones.

- **Terminada la situación de amenaza (después):**

- a) Si la Policía da por finalizada la revisión y considera como falsa la amenaza, indicará que se continuará con las actividades normales.

- b) Después del incidente es el mejor momento para hacer un análisis de la incidencia y de cómo se ha gestionado, con el objetivo de definir mejoras formativas o nuevas medidas de seguridad.

- **Denuncia Obligatoria:** Los establecimientos tienen el deber legal de denunciar ante el Ministerio Público cualquier hecho que revista carácter de delito.
- **Apoyo Socioemocional:** Una vez controlada la situación, se debe activar un protocolo de contención psicológica para estudiantes y funcionarios.
- **Comunicación Oficial:** El colegio debe informar a las familias a través de canales oficiales para evitar el pánico y la desinformación.

Importante:

Los directores de ciclo y el equipo de orientación, con el apoyo de los profesores jefes/tutores, sin alarmar explicarán lo sucedido a los estudiantes, aclararán dudas y brindarán orientación y contención emocional de ser necesario.

Es importante brindar apoyo emocional a los estudiantes después de una situación de crisis. Tanto la familia como el colegio deben estar atentos a señales que manifieste un estudiante y escucharlo si quiere hablar, pero recuerde que no todos quieren o necesitan hablar sobre estos eventos.

Números de contacto para informar y/o solicitar apoyo:

- PDI Villa Alemana: 32 2951937
- 6ta Comisaría Carabineros de Villa Alemana: 32 3132419
- Dirección de Seguridad Pública Municipalidad de Villa Alemana: 32 3140180 - 32 3140181
- Seremi. Región de Valparaíso: 32 22182515
- Deprov. Región de Valparaíso: 32 2182600

ANEXO N°15

COLEGIO SAN ANTONIO DE VILLA ALEMANA

Fundación Educacional P. Luis Querbes



**PROYECTO DE
INTEGRACIÓN
CSA
2026 - 2030**

No se trata de admitir a hombres perfectos, sino a gente que quiera sinceramente trabajar para lograrlo.

Venerable P. Luis Querbes



"Educar es enseñar fraternidad. La educación es un acto de amor que ilumina el camino para que recuperemos el sentido de la fraternidad, para que no ignoremos a los más vulnerables".

Papa Francisco

I. INTRODUCCIÓN

1. Proyecto institucional de integración e inclusión	3
2. Nuestro Proyecto Educativo – mirada inclusiva	3
3. Integración e Inclusión – mirada conceptual	4
4. Integración e Inclusión – mirada conceptual	4
5. Las alianzas institucionales	4

II. NORMATIVA VIGENTE

1. Leyes	5
2. Decretos	6

III. MARCO TEORICO

1. Necesidades educativas especiales	6
2. Desarrollo socioemocional	7
3. Plan de acompañamiento	7

IV. Equipo de Especialistas

1. Equipo de especialistas	7
2. funciones de especialistas	8

V. PLANES DE ACCIÓN DE PROFESIONALES DE APOYO

1. Planes de apoyo especialistas	14
2. Plan apoyo psicólogas	15
3. Plan de apoyo educadora diferencial	17
4. Plan de apoyo psicopedagoga	19
5. Plan de apoyo orientadores	20

VI. INTEGRACIÓN E INCLUSIÓN EN CSA

1. Contexto CSA	27
2. Objetivos	28
3. Metas	29

VII. COMPROMISOS RESPECTO A LAS NEE

1. Compromisos CSA	29
2. Compromisos de las familias	30
3. Profesionales idóneos para la detección y acompañamiento de NEE	32
4. Proceso interno de acompañamiento	32
5. Evaluación diferenciada	34
6. Adecuaciones curriculares	35
7. Causales de revocación de plan de apoyo	36

VIII. PROTOCOLOS

Acompañamiento de especialistas – reglamento e valuación diferenciada – adecuaciones curriculares - condición del espectro autista – sala multisensorial	37 -67
--	--------

IX. ANEXOS

Reportes entrevista psicológica –reporte psicoeducativo – solicitud de atención - matriz de información TEA – compromiso apoderados – renuncia voluntaria -	68 -78
---	--------

I. INTRODUCCIÓN

1. Proyecto institucional de integración e inclusión

El colegio San Antonio de Villa Alemana, dependiente de la Fundación Padre Luis Querbes **no ha suscrito el Programa de Integración escolar PIE con el Ministerio de Educación**, sin embargo, de acuerdo al compromiso educativo de Nuestro Proyecto Educativo Evangelizador Viatoriano (PEEV) se ha visto necesario generar un proyecto que contenga todas las estrategias, alternativas y posibilidades que ofrecemos a las y los estudiantes que lo requieren.

El colegio gestionará su reconocimiento como proyecto institucional para que ante la comunidad educativa y las instancias que correspondan se reconocido como PROYECTO DE INTEGRACIÓN E INCLUSIÓN ESCOLAR CSA.

2. Nuestro Proyecto Educativo – mirada inclusiva

El Proyecto Educativo Evangelizador Viatoriano, PEEV, es el marco que regula todo el quehacer escolar del Colegio, entre sus principios establece “Educamos en nuestros colegios un estilo de interrelaciones dialogantes, fraternas, respetuosas, justas y solidarias”. En relación a la integración e inclusión destaca:

a) ámbito de la convivencia ¹

- Implementamos acciones para que todos los estudiantes vivan los valores cristianos, en el contexto de una sana convivencia y los incorporen en su proyecto de vida.
- La comunidad educativa se compromete en la construcción de una sana convivencia.
- reglamento interno resguarda que las disposiciones establecidas respeten la integridad física, psicológica y moral de los estudiantes, el personal del colegio, los padres y apoderados, y del sostenedor.
- Se establecerán medidas contra la discriminación, definida como toda distinción, exclusión o restricción que carezca de justificación razonable, que cause privación, perturbación o amenaza en el ejercicio legítimo de los derechos fundamentales.

b) ámbito de gestión del aprendizaje ²

- Los miembros de la comunidad educativa se comprometen en el proceso formativo de todos los estudiantes
- La enseñanza busca siempre el logro del aprendizaje de todos los estudiantes.
- El estudiante es el protagonista de su aprendizaje, dándole oportunidades de participar en actividades, proyectos y estrategias educativas que le permitan desarrollar sus potencialidades.
- Promovemos una enseñanza inclusiva, que responde a la diversidad de cada uno de los estudiantes, de acuerdo a las posibilidades de la institución y en alianza con la familia.

¹ Proyecto Educativo Evangelizador Viatoriano. Ámbito valórico y convivencia

² Proyecto Educativo Evangelizador Viatoriano. Ámbito académico

- El Colegio gestionará, de acuerdo a sus posibilidades, instancias y recursos de apoyo a los estudiantes, buscando que todos tengan las mismas oportunidades de aprendizaje (reforzamiento, academias, apoyo pedagógico, acompañamiento psicopedagógico)
- Se elaborará y se mantendrá actualizado un reglamento de evaluación que considere: normativa vigente, uso de diferentes metodologías de evaluación y el cumplimiento de las metas propuestas.
- Existirá personal especializado para el apoyo a los docentes en la atención de estudiantes de necesidades educativas especiales.

c) **Ámbito Pastoral**³

- Cada integrante de la comunidad educativa es respetado en su dimensión de persona y de hijo de Dios.
- Los distintos niveles de educación tendrán experiencias de solidaridad, demostrando su preocupación por los que más lo necesitan.

3. Integración e Inclusión – mirada conceptual

a) **integración escolar**

- La integración se basa en la normalización de la vida de las y los estudiantes con necesidades educativas especiales.
- La integración se centra en estudiantes con necesidades educativas especiales, para los que se habilitan determinados apoyos, recursos y profesionales.
- La integración propone la adaptación curricular como medida de superación de las diferencias de los alumnos especiales

b) **inclusión escolar**

- La inclusión plantea el reconocimiento y valoración de la diversidad como un derecho humano, lo cual sitúa sus objetivos como prioritarios a todo nivel. Dado que la heterogeneidad es entendida como normal, la inclusión se dirige a todas las personas.
- la inclusión se basa en un modelo sociocomunitario en el que el centro educativo y la comunidad escolar están fuertemente implicados, conduciendo al mejoramiento de la calidad educativa en su conjunto y para todos los alumnos.
- La inclusión propone un currículo inclusivo, común para todos los estudiantes, en el que implícitamente vayan incorporadas esas adaptaciones
- El currículum inclusivo no debe entenderse como la posibilidad de que cada estudiante aprenda cosas diferentes, sino más bien que las aprenda de diferente manera.

c) **comunidad inclusiva**

- La organización en sí misma es inclusiva, por ello, todos sus miembros están capacitados para atender la diversidad.
- La comunidad inclusiva supone un sistema único para todos, lo que implica diseñar el currículo, las metodologías empleadas, los sistemas de enseñanza, la infraestructura y las estructuras organizacionales del sistema educacional de modo tal que se adapten a la diversidad de la totalidad de la población escolar que el sistema atiende.

4. Las alianzas institucionales

Desde una mirada evangelizadora la alianza es un compromiso y una promesa. Para los efectos educacionales entenderemos el concepto alianza como un acuerdo entre dos partes en la que ambos se comprometen a realizar un aporte en beneficio mutuo, esto implica que ambas partes son responsables esto implica que ambas partes deben cumplir con obligaciones acordadas.

³ Proyecto Educativo Evangelizador Viatoriano

a) Alianza docentes- profesionales de apoyo.

- Cada profesional de apoyo entregará herramientas técnicas a los docentes y asistentes de la educación para contribuir favorablemente al desafío de la educación inclusiva.
- Los profesionales de apoyo acompañarán a los docentes, especialmente profesores jefes directa o indirectamente para la entrega de información al apoderado del estudiante.
- En casos de necesidades educativas permanentes la educadora diferencial colaborará con los docentes en la adecuación curricular como en la evaluación diferenciada de estudiantes.

b) Alianzas docentes

- Los docentes trabajarán colaborativamente para que se logre desarrollar en cada estudiante el máximo de sus potencialidades.
- El profesor jefe debe mantener una comunicación fluida con los docentes de su curso sobre información de estudiantes.
- Se podrán establecer alianzas conjuntas entre docentes para desarrollar un proyecto de aula con evaluación en distintas asignaturas.

c) Alianza familia –colegio

- La familia debe tomar parte activa en el desarrollo del estudiante y potenciar sus habilidades para el futuro, trabajando en alianza con el equipo de profesionales y con los profesores.
- Cuando se forma la alianza familia – colegio, ambas partes deben saber que pasan a ser responsables en conjunto del éxito o fracaso de las estrategias que se plantean. La familia debe mantener una presencia activa en el colegio, apoyando las recomendaciones de las especialistas.
- El colegio brindará los apoyos descritos en este proyecto y exigirá a los padres o tutores cumplir con los compromisos adquiridos.

II. NORMATIVA VIGENTE

1. Leyes

- a) Ley N° 20.370/2009 *Ley General de Educación: En su artículo 3* "la educación debe propender a asegurar que todos los alumnos y alumnas, independientemente de sus condiciones y circunstancias, alcancen los objetivos generales y los estándares de educación
- b) Ley 20442/2010: El objeto de esta ley es asegurar el derecho a la igualdad de oportunidades de las personas con discapacidad, con el fin de obtener su plena inclusión social, asegurando el disfrute de sus derechos y eliminando cualquier forma de discriminación fundada en la discapacidad
- c) Ley 20845 /2016 – Ley de inclusión
- Integración e inclusión. El sistema propenderá a eliminar todas las formas de discriminación arbitraria que impidan el aprendizaje y la participación de los y las estudiantes.
 - Los establecimientos educativos sean un lugar de encuentro entre los y las estudiantes de distintas condiciones socioeconómicas, culturales, étnicas, de género, de nacionalidad o de religión."
- d) LEY 21545/2023 - Ley TEA - Ley de Neurodiversidad
- Establece la promoción de la inclusión, la atención integral, y la protección de los derechos de las personas con trastorno del espectro autista en el ámbito social, de salud y educación
 - Los establecimientos educacionales velarán por el desarrollo de comunidades educativas inclusivas. Asimismo, efectuarán los ajustes necesarios en sus reglamentos y procedimientos internos, que consideren la diversidad de sus estudiantes y permitan el abordaje de desregulaciones emocionales y conductuales. (art. 18)
 - Se proveerán espacios educativos inclusivos, sin violencia y sin discriminación para las personas con trastorno del espectro autista, y garantizarán la ejecución de las medidas para la adecuada

formación de sus funcionarios, profesionales, técnicos y auxiliares, para la debida protección de la integridad física y psíquica de aquellas personas. (art. 20)

2. Decretos

a) El Decreto Exento N° 83 de 2015

- Promueve la Diversificación de la Enseñanza en la Educación Parvularia y Básica, y aprueba criterios y orientaciones de adecuación curricular para estudiantes que lo requieran, favoreciendo con ello el aprendizaje y participación de todo el estudiantado en su diversidad.
- Los criterios y orientaciones señalados en este decreto están dirigidos a los establecimientos de enseñanza regular, con o sin programas de integración escolar, bajo modalidades educativas, tradicionales, especial, de adultos y a los establecimientos educacionales hospitalarios.

b) Decreto 170/2010

- Fija normas para determinar los alumnos con necesidades educativas especiales que serán beneficiarios de las subvenciones para educación especial.

c) Dcto 67/2018 - Decreto de evaluación y promoción

- Disposiciones que establezcan lineamientos para diversificar la evaluación en orden a atender de mejor manera a la diversidad de los alumnos.
- Los establecimientos deberán implementar las diversificaciones pertinentes para las actividades de aprendizaje y los procesos de evaluación de las asignaturas o módulos en caso de los alumnos que así lo requieran. Asimismo, podrán realizar las adecuaciones curriculares necesarias, según lo dispuesto en los decretos exentos N°83, de 2015 y 170, de 2009, ambos del Ministerio de Educación.

III. MARCO TEORICO

1. Necesidades educativas especiales

- Necesidades educativas especiales de carácter permanente: son aquellas barreras para aprender y participar que determinados estudiantes experimentan durante toda su escolaridad como consecuencia de una discapacidad diagnosticada por un profesional competente y que demandan al sistema educacional la provisión de apoyos y recursos extraordinarios para asegurar el aprendizaje escolar.⁴
- Necesidades educativas especiales de carácter transitorio: son aquellas no permanentes que requieren los alumnos en algún momento de su vida escolar a consecuencia de un trastorno o discapacidad diagnosticada por un profesional competente y que necesitan de ayudas y apoyos extraordinarios para acceder o progresar en el currículum por un determinado período de su escolarización⁵
- Evaluación diagnóstica: constituye un proceso de indagación objetivo e integral realizado por profesionales competentes, que consiste en la aplicación de un conjunto de procedimientos e instrumentos de evaluación que tienen por objeto precisar, mediante un abordaje interdisciplinario, la condición de aprendizaje y de salud del o la estudiante y el carácter evolutivo de éstas.

2. Desarrollo socioemocional

⁴ Decreto 170/

⁵ Decreto 170(

- El aprendizaje socioemocional como el proceso mediante el cual los niños y adultos adquieren y desarrollan conocimientos, habilidades y actitudes que les permiten lograr el autoconocimiento, comprender y autorregular las emociones y su expresión, motivarse para establecer y alcanzar objetivos positivos, empatizar con los demás, construir y mantener relaciones positivas, tomar responsablemente sus decisiones y manejar de manera efectiva situaciones desafiantes.⁶
- Los niños y jóvenes tienen el potencial cognitivo y socioemocional para lograr la autorregulación, el bienestar y la armonía interior, para aprender a vivir en paz y colaborar con los demás, y para construir una autoestima, motivación e identidad que les permita desplegar sus talentos en el logro de los aprendizajes que la escuela les propone y ofrece.
- La formación integral y el aprendizaje socioemocional plantean la urgencia por superar el paradigma educativo que separaba la emoción de lo cognitivo y que ponía mayor énfasis en el aspecto intelectual del desarrollo y del aprendizaje. Toda la evidencia científica disponible en la actualidad confirma que hay una relación estrecha e indisoluble entre emoción y cognición.⁷
- Todo aprendizaje es social, es cognitivo y es emocional al mismo tiempo, por lo que la educación escolar debe repensar sus prácticas y estrategias.

3. Planes de acompañamiento

- Es el conjunto de acciones preventivas y/o responsivas desplegadas hacia el /la estudiante a lo largo de su trayectoria educativa, cuyo propósito es mitigar su vulnerabilidad ante el entorno, o responder comprensiva y eficazmente ante conductas desafiantes de manejar para el contexto educativo, sea por su intensidad, naturaleza o temporalidad.
- El Decreto N° 67, de 2018, del Ministerio de Educación, en su artículo 12, integra la figura del acompañamiento pedagógico, con el fin de apoyar la trayectoria de aprendizaje, más allá de la toma de decisiones sobre la promoción. Es importante recalcar que, al proyectar un plan de acompañamiento, se explicita la continuidad del proceso que lleva el/la estudiante, en función del análisis de su situación de aprendizaje.⁸

IV. EQUIPO DE ESPECIALISTAS

1. Equipo

a) Integrantes

- El equipo estará formado por:
 - 2 Psicólogas
 - 1 Educadora Diferencial
 - 1 psicopedagoga
 - 2 Orientadores
- El equipo se reunirá a lo menos una vez al mes para realizar monitoreo de casos, preparación de consejos de formación.

b) Otros equipos y estamento asociados

⁶ Goleman, 1996; Bisquerra, 2000; CASEL, 2019

⁷ Izard, 2009; Milicic, Alcalay, Berger y Torretti, 2017

⁸ Superintendencia de Educación – La importancia de contar con procedimientos claros, transparentes e inclusivos

- Equipo de formación
- Equipo pedagógico
- Dirección de ciclo
- Vicerrectoría Académica

2. Funciones y tareas de las especialistas

a) Funciones psicólogas

FUNCIÓN	TAREA
Asumir el proyecto Educativo del Colegio	<ul style="list-style-type: none"> • Conoce, asume y vive el Proyecto Educativo Evangelizador Viatoriano (PEEV). • Asume el perfil del asistente de la educación planteado en el PEEV. • Promover y formar a la comunidad educativa según el PEEV. • Participa en las actividades generales del Colegio.
Contribuir al trabajo colaborativo e interdisciplinario con otros profesionales especialistas	<ul style="list-style-type: none"> • Trabajar en conjunto con la Educadora diferencial y psicopedagoga sobre elaboración de protocolo de contención en los casos de desregulación de estudiantes • Detección de factores de riesgo que pueden interferir en el proceso de enseñanza aprendizaje para tratarlos institucionalmente. • Construir en conjunto con la psicóloga(o) del otro ciclo el plan anual de trabajo. • Desarrollar en colaboración entre ambas psicólogas un plan de autocuidado docente • Cuando sea solicitado por el equipo Directivo se reúnen en equipo con todas las especialistas para: <ol style="list-style-type: none"> a) Planificar intervenciones en consejo b) Planificar intervenciones dirigidas a estudiantes y docentes. c) Elaborar o actualizar la matriz de evaluación diferenciada d) Planificar apoyos de estudiantes que atienden en conjunto.
Trabajar colaborativamente con el equipo de formación	<ul style="list-style-type: none"> • Preparar junto al equipo de formación material de apoyo para reuniones de apoderados. • En conjunto con el equipo de formación realiza la planificación anual de las intervenciones internas a nivel de estudiantes y de personal del colegio. • Participar en conjunto con el equipo de formación en los lineamientos del programa de orientación. • Realizar observaciones de clima de aula en ambos ciclos, con foco en los estudiantes, entregando información al docente mediante entrevista. • Hace aportes al plan de apoyo de inclusión cuando Dirección se lo solicite.

<p>Apoyar y contribuir al logro de las metas académicas institucionales</p>	<ul style="list-style-type: none"> ● Asiste a reuniones del equipo pedagógico cuando es convocada y aporta en el diseño de planes de motivación de estudiantes. ● Promueve estrategias de acompañamiento y salud mental a los integrantes de la comunidad.
<p>Asesorar a docentes y a la comunidad escolar entregando herramientas para el trabajo en aulas inclusivas.</p>	<ul style="list-style-type: none"> ● Da temas de su especialidad en Consejo o GPT para la mejor comprensión de estudiantes con situaciones socioemocionales. ● Asesorar a los docentes que reciben un informe psicológico externo para adecuarlo a la realidad del Colegio. ● Asesoramiento y colaboración a los docentes en diversos temas de situaciones escolares problemáticas
<p>Realizar acompañamiento, evaluación y socialización de resultados/información relevantes del estudiante</p>	<ul style="list-style-type: none"> ● Realiza evaluación psicométrica, y entrega resultados, conclusiones y sugerencias a profesor/a tutor/a con copia a coordinación pedagógica. ● Entrega de informe y/o derivación al apoderado/a en conjunto con profesor/a tutor/a. ● Elaborar reportes psicoeducativos de observaciones de aula/patio a estudiantes que son derivados por profesores/as. (básica) ● Realizar contención a estudiantes que buscan apoyo espontáneo. ● Mantener entrevistas con especialistas externos que tratan estudiantes del colegio en caso que estos lo soliciten, en conjunto con profesor jefe. ● Realizar acompañamiento a estudiantes con dificultades en convivencia escolar y repitencias. ● realizar plan de acompañamiento, según diagnóstico y necesidad del estudiante, especialmente en E. Media
<p>Participar en el proceso de selección y vinculación del personal del colegio.</p>	<ul style="list-style-type: none"> ● Entrevistar a las personas seleccionadas por el Directivo responsable de selección curricular. ● Aplicar instrumentos evaluativos correspondientes ● Entregar informe con sus resultados al directivo correspondiente
<p>Entregar apoyo y sensibilización en el trabajo con familias y Comunidad Escolar.</p>	<ul style="list-style-type: none"> ● Entrega insumos a los docentes para contribuir a un mejor plan de acompañamiento y contención de estudiantes. ● Entrega orientación al apoderado de posibles especialistas o centros donde puede ser atendido el estudiante.
<p>Desarrollar competencias profesionales generales</p>	<ul style="list-style-type: none"> ● Propiciar relaciones interpersonales inclusivas, de tolerancia, respeto y solidaridad. ● Evidenciar principios éticos sólidos para trabajar en equipo, coordinar, apoyar y orientar la acción profesional. ● Trabajar colaborativamente con otros profesionales teniendo como centro las oportunidades de aprendizaje de los estudiantes. ● Reflexionar sobre mi quehacer, con capacidad creativa para introducir cambios

b) Funciones y tareas de psicopedagoga

FUNCIÓN	TAREA
Asumir el proyecto Educativo del Colegio	<ul style="list-style-type: none"> • Conoce, asume y vive el Proyecto Educativo Evangelizador Viatoriano (PEEV). • Asume el perfil del asistente de la educación planteado en el PEEV. • Plantea sus inquietudes, dudas y/o sugerencias al Vicerrector Académico. • Participa en todas las actividades generales del Colegio
Asesorar a los docentes entregándole herramientas que les permitan potenciar su trabajo en el aula con alumnos con NEE	<ul style="list-style-type: none"> • Socializa técnicas de evaluación diferenciada. • Capacita a los docentes junto a la educadora diferencial sobre estrategias de apoyo a los alumnos con necesidades educativas especiales transitorias, en reuniones de GPT y/o consejo de profesores. • Elaboran, con la educadora diferencial propuestas de trabajo en el aula sobre estrategias de aprendizaje, hábitos de estudio para alumnos con NEE. • Entrega documentos que ayuden a los docentes a trabajar con los alumnos con NEE • Entrega informe a los profesores de los alumnos evaluados, haciendo indicaciones para ser aplicadas en algunas asignaturas específicas. • Elaboración de adecuaciones de acceso los instrumentos evaluativos.
Desarrollar procesos de diagnóstico y acompañamiento permitan detectar necesidades educativas especiales	<ul style="list-style-type: none"> • Junto con evaluadora diferencial diseñan pauta de derivación • Desarrolla el proceso de diagnóstico al inicio del año a alumnos derivados por profesores según pauta de derivación. • Realiza evaluación diagnóstica colectiva a niveles de Prekinder, kínder y 1° básico, a partir de una pauta. • Realiza evaluación diagnóstica colectiva en habilidades metalingüísticas a 1° básico. • Realiza monitoreo en aula en algunas oportunidades a alumnos con evaluación diferenciada • Entrega informe a los profesores de los alumnos evaluados
Desarrollar taller de formación a docentes y técnicos	<p>Docentes:</p> <ul style="list-style-type: none"> • Se reúne con docentes por áreas para entregar herramientas para el acompañamiento de alumnos con evaluación diferenciada. • Realiza en conjunto con educadora diferencial taller de confección de instrumentos evaluativos. <p>Técnicos y otros A. de la educación</p> <p>Imparte junto a Educadora diferencial talleres de perfeccionamiento interno para el desempeño con estudiantes con NEE.</p>
Socializar información de los alumnos con NEE	<ul style="list-style-type: none"> • Entrega nómina de alumnos con NEE a todos los integrantes del equipo pedagógico. • Entregar resultados, conclusiones y sugerencias a profesores con copia coordinación pedagógica.

	<ul style="list-style-type: none"> • Entregar informes y/o derivación al apoderado de los alumnos que requieran una evaluación de otros profesionales en conjunto con el profesor jefe. • Entrega a equipo docente matriz de evaluación diferenciada indicando estrategias específicas para cada estudiante.
Apoya a profesores tutores en entrevistas con apoderado	<p>Acompaña a los docentes en caso de:</p> <ul style="list-style-type: none"> • Se haga necesario orientar a los padres respecto de las dificultades de aprendizaje, su diagnóstico, derivación, tratamiento, evolución y adecuada actitud • Explicar al apoderado en que el especialista externo aconseje que el estudiante debe incorporarse a un establecimiento con proyecto de integración. • Cuando es solicitado por Vicerrectoría académica acompaña a profesor tutor en caso que se visualice una posible repitencia, para generar un plan de acompañamiento. <p>Entrevista con apoderados</p> <ul style="list-style-type: none"> • Entrega sugerencias para que el apoderado realice apoyo pedagógico al alumno en el hogar. • Explica diagnóstico entregado por especialistas internas o externos.
Trabajar en equipo buscando apoyar y contribuir al logro de las metas académicas institucionales	<ul style="list-style-type: none"> • Trabaja en conjunto con Educadora diferencial • Asiste a reuniones del equipo pedagógico cuando es convocada y mantiene comunicación constante con otros integrantes del equipo. • Mantiene entrevista con especialistas externos que tratan estudiantes del colegio en caso que estos lo soliciten, en conjunto con profesor jefe. • Si el equipo de psicólogos lo requiere trabajarán en equipo ya sea para trabajar en formación docente, como para tratar casos de estudiantes que atienden. • Hace aportes al plan de apoyo de inclusión en conjunto con Dirección. • Tener un tiempo protegido para que el equipo psicoeducativo tenga encuentro con profesores tutores para entregar estrategias sobre alumnos de su curso podría ser. El espacio protegido podría ser en consejo de profesores, en reuniones de departamento, o en horario complementario
Desarrollar de competencias profesionales generales	<ul style="list-style-type: none"> • Propiciar relaciones interpersonales inclusivas, de tolerancia, respeto y solidaridad. • Evidenciar principios éticos sólidos para trabajar en equipo, coordinar, apoyar y orientar la acción profesional. • Trabajar colaborativamente con otros profesionales teniendo como centro las oportunidades de aprendizaje de los estudiantes. • Reflexionar sobre mi quehacer, con capacidad creativa para introducir cambios

c) Funciones y tareas de Educadora diferencial

FUNCIÓN	TAREA
Asumir el proyecto Educativo del Colegio	<ul style="list-style-type: none"> • Conoce, asume y vive el Proyecto Educativo Evangelizador Viatoriano (PEEV). • Asume el perfil del asistente de la educación planteado en el PEEV. • Plantea sus inquietudes, dudas y/o sugerencias al Vicerrector Académico. • Participa en las actividades generales del Colegio.
Contribuir al trabajo colaborativo e interdisciplinario con docentes y profesionales especialistas que participan en el equipo de aula.	<ul style="list-style-type: none"> • Capacita a los docentes junto a otros profesionales de apoyo sobre planes estratégicos y recursos pedagógicos de apoyo a los alumnos con necesidades educativas especiales transitorias, en reuniones de GPT y/o consejo de profesores. • Diseña propuestas de trabajo en el aula sobre estrategias de aprendizaje, hábitos de estudio para alumnos con NEE. • Entrega documentos que ayuden a los docentes a trabajar con los alumnos con NEE. • Sostiene reuniones de coordinación de planes, estrategias y revisión de casos con equipo psicoeducativo (psicólogas, psicopedagoga)
Desarrollar procesos de diagnóstico y acompañamiento permitan detectar necesidades educativas especiales	<ul style="list-style-type: none"> • Junto con la psicopedagoga diseñan pauta de derivación para diagnóstico. (Derivación por parte del tutor) • Desarrolla el proceso de diagnóstico al inicio del año a alumnos derivados por profesores según pauta de derivación. • Entrega informe a los profesores y apoderados de los alumnos evaluados. • Pesquisa posibles dificultades de aprendizaje para derivación a especialistas externos, por medio de observación directa en aula y documento de reporte de observación en aula entregado al tutor y al apoderado. • Detección de dificultades en la adquisición y desarrollo de habilidades lectoras con la finalidad de generar estrategias de intervención para el fortalecimiento de éstas. • Evalúa periódicamente (mensual) la lectura en los niveles de 1º, 2º o 3º básico, contemplando habilidades de dominio lector (calidad y velocidad de la lectura oral)
Socializar información de los alumnos con NEE	<ul style="list-style-type: none"> • Entrega nómina de alumnos con NEE a todos los integrantes del equipo pedagógico. • Entrega nómina de evaluación diferenciada a todos los docentes, para aquellos estudiantes con diagnóstico de NEE. • Capacitar e informar a los docentes respecto a los procedimientos de evaluación diferenciada. • Entregar resultados, conclusiones y sugerencias a profesores con copia coordinación de ciclo. • Entregar informes y/o derivación al apoderado de los alumnos que requieran una evaluación de otros profesionales a través del profesor jefe o tutor.

	<ul style="list-style-type: none"> • Entrega a través de los coordinadores de ciclo matriz de evaluación diferenciada indicando estrategias específicas para cada estudiante.
<p>Contribuir al diseño y/o desarrollo de los ajustes, medidas y adecuaciones curriculares individualizadas que realizan las y los docentes, según corresponda.</p>	<ul style="list-style-type: none"> • Elabora junto a coordinación académica, un plan de adecuación curricular individualizado (PACI) en aquellos casos que requieren adecuaciones curriculares significativas. • Se reúne con profesores de asignatura de los alumnos que se ha planificado adaptación curricular para: <ul style="list-style-type: none"> – Informar nivel de adecuación curricular que se realizará. – Acompañar al docente en la construcción del instrumento evaluativo con adecuación curricular. • En situaciones excepcionales aplica la evaluación con adaptación curricular.
<p>Colaborar aportando con apoyos específicos y respuestas diversificadas a la gran variedad de capacidades y necesidades que tienen los estudiantes con NEET y/o NEEP</p>	<ul style="list-style-type: none"> • Realiza apoyo en aula en algunas asignaturas (cursos determinados por necesidad de apoyo) para el trabajo colaborativo con los docentes de la asignatura, durante todo el año y de manera regular. • Entrega sugerencias metodológicas que permitan al profesor realizar un trabajo específico en aula de acuerdo a las NEE de los estudiantes. • Gestiona la aplicación de estrategias determinadas por especialistas externos para la disminución de barreras al aprendizaje. <p>Estudiantes:</p> <ul style="list-style-type: none"> • Realiza talleres de nivelación de la lectoescritura en los niveles de 1º y 2º básico, aplicando estrategias para el desarrollo y fortalecimiento de las habilidades implicadas • Realiza apoyo en aula y trabajo colaborativo junto a la docente de la asignatura de lenguaje, para la aplicación de estrategias de comprensión lectora en el nivel de 3º básico. <p>Docentes:</p> <ul style="list-style-type: none"> • Se reúne con docentes por áreas para entregar herramientas para el acompañamiento de alumnos con evaluación diferenciada. • Realiza taller de confección de instrumentos evaluativos. <p>Técnicos y otros A. de la educación (según necesidad del establecimiento)</p> <p>Imparte junto a otros profesionales de apoyo talleres de perfeccionamiento interno para el desempeño con estudiantes con NEE en horario de consejo o GPT</p> <p>Apoderados:</p> <p>Gestiona y participa junto al equipo psicoeducativo de encuentros para padres con estudiantes con trastorno del espectro autista, entregando información del marco legal, estrategias aplicadas en el establecimiento e informando planes de trabajo específicos con cada estudiante.</p>

<p>Apoyar profesores(as) tutores(as)</p>	<p>a</p> <p>Acompaña a los docentes en caso de:</p> <ul style="list-style-type: none"> • Se haga necesario orientar a los padres respecto de las dificultades de aprendizaje, su diagnóstico, derivación, tratamiento, evolución y adecuada actitud. • En los casos más complejos de desregulaciones de estudiantes, aportar estrategias específicas en el aula común para favorecer los procesos de aprendizaje de la totalidad de estudiantes y contribuir al desarrollo de un ambiente propicio al aprendizaje. • Explicar a docentes lo que es un PIE- MINEDUC para que docente lo explique a apoderados cuando el especialista externo aconseja que el estudiante debe incorporarse a un establecimiento con proyecto de integración PIE. • Tener encuentros, en tiempo protegido, entre el equipo psicoeducativo y los profesores tutores. • Apoya a estudiantes repitentes cuando el motivo de repitencia son necesidades educativas que afectaron su rendimiento.
<p>informar al apoderado sobre situaciones complejas de estudiantes</p>	<p>Entrevista con apoderados</p> <ul style="list-style-type: none"> • Entrega sugerencias para que el apoderado realice apoyo pedagógico al alumno en el hogar. • Explica diagnóstico entregado por especialistas internas o externos. • Cuando es solicitado por Vicerrectoría académica acompaña a profesor tutor en caso que se visualice una posible repitencia, para generar un plan de acompañamiento. • Colabora en el diseño de cuadernillo de apoyo, en los casos que sea necesario, para entregarlos a los apoderados para el apoyo en el hogar.
<p>Trabajar en equipo y participar en el diseño colaborativo de proyectos de apoyo específico, individual y/o grupal, para estudiantes con NEE, para contribuir al logro de las metas académicas institucionales</p>	<ul style="list-style-type: none"> • Trabaja en conjunto con Psicopedagoga. • Asiste a reuniones del equipo pedagógico cuando es convocada y mantiene comunicación constante otros integrantes del equipo. • Mantiene entrevista con especialistas externos que tratan estudiantes del colegio en caso que estos lo soliciten, en conjunto con profesor jefe o coordinador académico. • Si el equipo de psicólogos lo requiere trabajarán en equipo ya sea para trabajar en formación docente, como para tratar casos de estudiantes que atienden. • Hace aportes al plan de apoyo de inclusión en conjunto con Dirección. • Elabora junto al equipo psicoeducativo, plan específico para estudiantes con Trastorno del espectro autista, siguiendo protocolo de desregulación emocional y conductual según circular N°586.
<p>Desarrollar competencias profesionales generales</p>	<p>de</p> <ul style="list-style-type: none"> • Propiciar relaciones interpersonales inclusivas, de tolerancia, respeto y solidaridad. • Evidenciar principios éticos sólidos para trabajar en equipo, coordinar, apoyar y orientar la acción profesional.

	<ul style="list-style-type: none"> • Trabajar colaborativamente con otros profesionales teniendo como centro las oportunidades de aprendizaje de los estudiantes. • Reflexionar sobre mi quehacer, con capacidad creativa para introducir cambios
--	---

d) Funciones y tareas de Orientadores

FUNCIÓN	TAREA
Asumir el proyecto Educativo del Colegio	<ul style="list-style-type: none"> • Conoce, asume y vive el Proyecto Educativo Evangelizador Viatoriano (PEEV). • Asume el perfil del asistente de la educación planteado en el PEEV. • Plantea sus inquietudes, dudas y/o sugerencias al Vicerrector Académico. • Participa en las actividades generales del Colegio
Gestiona la realización de plan de orientación.	<ul style="list-style-type: none"> • Entrega temáticas por nivel de acuerdo al programa de Orientación • Apoyar y acompañar el trabajo de los profesores jefes en sus labores de orientación • Realizar encuesta y detección de los temas de interés de acuerdo a la realidad de los cursos y/o niveles. • Diseña junto a profesores del nivel cuando hay una situación emergente que requiere un plan de intervención en un curso. • Realiza acciones en conjunto con equipo pedagógico y direcciones de ciclo para el paso de un ciclo al otro con Kínder y 6° básico.
Apoyo a estudiantes	<ul style="list-style-type: none"> • Intervención con estudiantes con dificultades emocionales, cognitivas, conductuales y/o de adaptación realizando acompañamiento inicial. • Realizar derivación a especialista en caso de requerirlo.
Desarrollo de planes de MINEDUC	<ul style="list-style-type: none"> • Coordinar con directores de ciclo y equipo de formación las acciones propias de los programas de: <ul style="list-style-type: none"> – Programa de inclusión – Programa de prevención de consumo de drogas – Programa de prevención de acoso escolar. – Plan de sexualidad, afectividad y género – Plan de convivencia y Programa del buen trato
Gestiona el plan de Orientación Vocacional del colegio.	<ul style="list-style-type: none"> • Orienta, apoya y acompaña a los profesores jefes o tutores para llevar al aula el plan de orientación vocacional • Acompaña el proceso de selección del plan diferenciado de 2° año Medio desde la información hasta entrevistas con alumnos para definición de plan diferenciado • Organiza actividades de orientación vocacional profesional especialmente de 7° año básico a 4° año medio • Reúne información vocacional y la deriva a profesores tutores • Organiza charlas vocacionales para estudiantes de 4° año medio
Desarrollar competencias profesionales generales	<ul style="list-style-type: none"> • Propiciar relaciones interpersonales inclusivas, de tolerancia, respeto y solidaridad. • Evidenciar principios éticos sólidos para trabajar en equipo, coordinar, apoyar y orientar la acción profesional. • Trabajar colaborativamente con otros profesionales teniendo como centro las oportunidades de aprendizaje de los estudiantes.

- | |
|---|
| <ul style="list-style-type: none"> • Reflexionar sobre mi quehacer, con capacidad creativa para introducir cambios |
|---|

V. PLANES DE ACCIÓN DE PROFESIONALES DE APOYO

1. Planes anuales especialistas

a) Características

- El plan se realizará anualmente por cada especialista y será presentado y aprobado por el integrante del equipo directivo correspondiente.
- Cada plan contendrá un objetivo general que se plantea el o la profesional para lograr en el año, en cada ciclo en la que se desempeña.
- El plan abordará las siguientes áreas:
 - Diagnóstico, contención y acompañamiento de estudiantes
 - Acompañamiento y formación docente
 - Trabajo colaborativo institucional
 - Alianza familia y colegio
- El plan de cada especialista se entregará en un formato establecido y contendrá en cada área.
 - Acción: Tarea que desempeña el o la profesional. ¿qué voy a hacer?
 - Objetivo específico: lo quiere lograr con la acción. ¿qué quiero lograr?
 - Estrategia: ¿Cómo lo voy lograr?
 - Plazos: periodo de tiempo en que se realiza la acción (meses) ¿en que tiempo?
 - Recursos: indicar lo que requerirá para desarrollar la acción. ¿que recursos necesito?
 - Indicador de logro: lo que me permite mostrar el estado de avance o el logro de lo acción
¿Cuál es el índice de logro de la meta u objetivo propuesto?

b) Formato del plan

Acción	Objetivo	Estrategia	Plazos	Recursos	Indicador de logro

2. Plan de psicólogas

Objetivo General: Contribuir a la comunidad educativa, mediante el apoyo y orientación de estudiantes, docentes y apoderados, que permita favorecer los procesos de enseñanza-aprendizaje, adquisición de habilidades emocionales y mejoras conductuales.

ÁREA	Objetivos Específicos	Tareas
Trabajo Interdisciplinario	Coordinar reuniones periódicas con el equipo multidisciplinario del establecimiento para orientar estrategias que promuevan el bienestar	<ul style="list-style-type: none"> • Participar activamente en las reuniones conformadas por los distintos equipos. • Evaluar, en conjunto con los profesores, los progresos de los

	biopsicosocial de los estudiantes en el contexto educativo.	estudiantes. Readecuando las estrategias de intervención si es necesario.
	Generar levantamiento de información y trabajo colaborativo con especialistas externos en pro de mejorar las intervenciones con estudiantes y sus familias.	<ul style="list-style-type: none"> • Reuniones técnicas con especialistas externos del área de salud y protección, con la finalidad de entregar antecedentes recopilados al interior del establecimiento que faciliten la intervención y apoyo externo.
Prevención	Fortalecer factores protectores y disminuir los factores de riesgo con los estudiantes.	<ul style="list-style-type: none"> • Elaboración y ejecución de jornadas, donde tanto el equipo de orientación como tutores, realizan actividades según necesidades pesquisadas previamente a nivel de curso.
	Pesquisar a estudiantes que presenten alguna necesidad educativa y solicitar apoyos externos cuando se requiera.	<ul style="list-style-type: none"> • Observación de aula y entrevista para identificar necesidades que presentan los estudiantes y evaluar especialista externo idóneo para su tratamiento.
	Abordar situaciones emergentes de necesidades que presenten los estudiantes para dar respuesta desde la especialidad.	<ul style="list-style-type: none"> • Entrevista con estudiantes y apoderados, en torno a la problemática pesquisada • solicitar apoyos de especialistas externos si se requiere.
	Fortalecer factores protectores y disminuir los factores de riesgo con los estudiantes.	<ul style="list-style-type: none"> • Elaboración y ejecución de jornadas, donde tanto el equipo de orientación como tutores, realizan actividades según necesidades pesquisadas previamente a nivel de curso.
	Promoción de programas externos preventivos	<ul style="list-style-type: none"> • Reuniones de coordinación con programas y estamentos públicos para coordinar desde Psicología para orientación,

		intervención en temáticas de prevención.
Acompañamiento a profesores tutores.	Planear estrategias a seguir con cada estudiante de acuerdo a diagnóstico.	<ul style="list-style-type: none"> • Sensibilizar acerca de la necesidad de apoyo en virtud de los requerimientos de los estudiantes. • Plantear participación activa en el seguimiento principal de profesor tutor a cargo del estudiante y grupo de curso.
Acompañamiento Estudiantes	Identificar dificultades (conductuales, emocionales, familiares, etc). que presenta cada estudiante para promover su bienestar.	<ul style="list-style-type: none"> • Realizar entrevista indagatoria con el estudiante para solicitar apoyo con especialista externo acorde a las necesidades que presente.
	Promover derechos proteccionales de los estudiantes para su adecuado desarrollo.	<ul style="list-style-type: none"> • Solicitud de Medidas de Protección a Tribunal de Familia según corresponda. • Realizar denuncia ante develación de vulneración de derechos.
	Realizar evaluaciones psicométricas	<ul style="list-style-type: none"> • Aplicación WISC V por solicitud de psicopedagoga y/o educadora diferencial, según dificultades identificadas en previa evaluación. O por solicitud de profesional externo (neurólogo, psicólogo, etc.).
Apoyo a docente y asistentes de la educación.	Entregar apoyo a los funcionarios en temáticas de enseñanza – aprendizaje y/o socioemocional.	<ul style="list-style-type: none"> • Atención individual a profesores, asistentes de la educación que hayan efectuado solicitud de apoyo. • Taller de formación
	Promocionar el bienestar y autocuidado de los funcionarios	<ul style="list-style-type: none"> • Evaluación diagnóstica del estado socioemocional y posterior retroalimentación de los resultados.

		<ul style="list-style-type: none"> • Recopilación de preferencias en la modalidad de la actividad.
--	--	---

3. Plan de Educadora Diferencial

Objetivo General: Brindar apoyo psicopedagógico a todos los estudiantes, especialmente a aquellos que presentan Necesidades Educativas Especiales (NEE) de carácter transitorio y permanente, aportando en la confección e implementación de estrategias que contribuyan a la mejora de los aprendizajes.

Área	Objetivos Específicos	Tareas
<p>TRABAJO INTERDISCIPLINARIO</p>	<p>Desarrollar un trabajo colaborativo entre equipo de especialistas y otros profesionales involucrados en la atención de todos los estudiantes y aquellos que presentan necesidades educativas especiales (NEE)</p>	<ul style="list-style-type: none"> • Participar activamente en las reuniones conformadas por el equipo pedagógico. • Establecer reuniones regulares con los integrantes del grupo multidisciplinario. (Psicólogos, Trabajadora Social, orientadores) • Analizar con los profesores de las distintas asignaturas las necesidades que se presenten a nivel curso, elaborando en conjunto estrategias de intervención para la mejora de los aprendizajes. • . • Coordinar encuentros con familias de estudiantes con Trastorno de espectro autista.

<p>PREVENCIÓN (Detección y seguimiento)</p>	<p>Detectar oportunamente dificultades de aprendizaje y mejorar la calidad de éstos en todos los estudiantes, especialmente en aquellos que presentan necesidades educativas especiales (NEE)</p>	<ul style="list-style-type: none"> • Detección de dificultades en la adquisición y desarrollo de habilidades lectoras con la finalidad de generar estrategias de intervención para el fortalecimiento de éstas. • Nivelación con aquellos estudiantes de 1º básico 2024 más descendidos en las habilidades lectoras. • Diagnosticar problemas de aprendizaje aplicando instrumentos de diagnóstico psicopedagógico adecuados a cada nivel y ciclo escolar, en forma individual o grupal. (casos de ingreso o estudiantes nuevos) • Realizar reevaluación diagnóstica a los alumnos antiguos que presentaron dificultades de aprendizaje o NEE en años anteriores • Derivar a especialistas externos, manteniendo contacto y retroalimentación de información con ellos • Recopilar información (datos / evidencias) sobre el desempeño del alumno en diferentes contextos.
<p>Apoyo a estudiantes</p>	<p>Brindar apoyo especializado a estudiantes con o sin Necesidades Educativas Especiales, realizando trabajo colaborativo con el docente y entregando estrategias al estudiante para el trabajo en aula.</p>	<ul style="list-style-type: none"> • Presencia de Educadora Diferencial en aula en algunas asignaturas (cursos determinados por necesidad de apoyo) para el trabajo colaborativo con los docentes de la asignatura, durante todo el año y de manera regular.
<p>Acompañamiento a docentes</p>	<p>Sensibilizar a la comunidad escolar y perfeccionar al cuerpo docente en cuanto al funcionamiento y lineamientos de la Educación Especial y las Necesidades educativas especiales.</p>	<ul style="list-style-type: none"> • Recepcionar casos de ingreso por parte de profesores (tutores, asignatura) para la observación y/o diagnóstico de alumnos que observen con alguna dificultad. • Colaborar con los profesores en la detección y el seguimiento de las dificultades del proceso de enseñanza aprendizaje y en la formación de los alumnos con dificultades en su aprendizaje

		<ul style="list-style-type: none"> • Capacitar e informar a los docentes respecto a los procedimientos de evaluación diferenciada • Dar cumplimiento al Decreto N° 83, buscando en conjunto con los docentes metodologías diversificadas y la realización de adecuaciones curriculares de acceso y de objetivos de aprendizaje según corresponda a cada NEE. • Gestión de talleres de formación y/o capacitaciones internas y externas respecto a las NEE
--	--	--

4. Plan psicopedagoga

Objetivo General: Contribuir a la optimización de la calidad de los aprendizajes de todos los alumnos del establecimiento, especialmente de aquellos que presentan necesidades educativas especiales.

Área	objetivo específico	Tareas
Institucional Trabajo Interdisciplinario	Coordinar reuniones periódicas con el profesor y equipo de apoyo para evaluar el estado de avance de los aprendizajes.	<ul style="list-style-type: none"> • Participar activamente en las reuniones conformadas por el grupo. • Establecer reuniones regulares con los integrantes del equipo (Psicólogas, orientadores) • Evaluar, en conjunto con los profesores, los progresos de los estudiantes. Readecuando las estrategias de intervención si es necesario. • Colaborar con los profesores la detección y el seguimiento de las dificultades del proceso de enseñanza aprendizaje y en la formación de los alumnos con dificultades en su aprendizaje. • Evaluar dominio lector de 2° básico.
Prevención	Realizar derivación de estudiantes a especialistas externos cuando el diagnóstico así lo amerite.	<ul style="list-style-type: none"> • Complementar con evaluación psicopedagógica cuando sea necesario. • Entrevistar al apoderado e indicarle la importancia de la atención del especialista externo.

		<ul style="list-style-type: none"> • Entregar al apoderado informe pedagógico, psicopedagógico u otro pertinente sobre el estudiante.
Trabajo con profesor tutor.	Apoyar el aprendizaje de los estudiantes en el aula y en recreo buscando junto al profesor tutor estrategias para apoyar y acompañar al estudiante	<ul style="list-style-type: none"> • Observar grupo curso, en relación a: comportamiento de alumnos, interacción entre pares, actitud frente a la tarea de alumnos con dificultades en su aprendizaje, estrategias y metodologías utilizadas por el profesor. • Informar a los profesores de los resultados del diagnóstico inicial de los alumnos con dificultades en su aprendizaje • Entregar sugerencias metodológicas que permitan al profesor realizar un trabajo específico de acuerdo a las dificultades del alumno.
Acompañamiento estudiantes	Observar y analizar las potencialidades de desarrollo y aprendizaje de los alumnos que presenten dificultades.	<ul style="list-style-type: none"> • Realizar diagnóstico a los estudiantes antiguos que presentaron dificultades años anteriores. • Realizar diagnóstico a estudiantes nuevos, que presenten dificultades en su aprendizaje.
	Diagnosticar problemas de aprendizaje aplicando instrumentos de diagnóstico psicopedagógico adecuados a cada nivel y ciclo, en forma individual y grupal	<ul style="list-style-type: none"> • Obtener información (datos / evidencias) sobre el desempeño del estudiante en diferentes contextos. • Realizar Nivelación en el área de lectoescritura a un grupo de estudiantes de 1° básico
	Coordinar encuentros con familias de estudiantes Trastorno de espectro autista.	<ul style="list-style-type: none"> • Realizar entrevistas con los padres de los estudiantes diagnosticados con TEA • Completar Plan de acompañamiento emocional y conductual.(PAEC)
Acompañamiento Cuerpo Docente	Perfeccionar al cuerpo docente en temáticas de enseñanza –	<ul style="list-style-type: none"> • Atención individual a profesores nuevos para explicar

Perfeccionamiento y apoyo Psicopedagógico	aprendizaje.	<ul style="list-style-type: none"> • Trabajar con docentes sobre la evaluación diferenciada y significado de los problemas de aprendizaje. • Taller de formación con tema específico solicitado por VRA
	Perfeccionar a los docentes en la realización de instrumentos evaluativos con adecuaciones de forma y curriculares.	<ul style="list-style-type: none"> • Revisión de los instrumentos evaluativos, dar las sugerencias pertinentes a las diferentes asignaturas.

5. Plan de apoyo Orientadores

5.1. Plan de orientación de pre Kinder a 6° año básico.

Objetivo:

Acompañar el proceso educativo y la formación integral de los estudiantes desde el plan de orientación escolar entregando herramientas a los docentes para la formación valórica, el desarrollo personal, afectivo que contribuya a actitudes positivas frente al aprendizaje.

Área	objetivo específico	Tareas
Trabajo multidisciplinario	coordinar con integrantes del equipo directivo, profesionales especialistas y docentes estrategias para apoyar las distintas situaciones a nivel de curso desde orientación	<ul style="list-style-type: none"> • Comunicación constante con especialistas para trabajar temáticas en orientación que se han detectado en los cursos • Coordinar con Convivencia-Dirección activación de protocolos cuando se den situaciones emergentes en el año escolar. • Apoyar en situaciones de convivencia planteadas por dirección y/o a tutores. • Integrar el equipo de convivencia y formación • Gestionar con psicología talleres de formación de acuerdo a las necesidades de curso que se presenten.
Orientación educacional	Planificar y gestionar la aplicación del programa de orientación hasta 6° año básico	<ul style="list-style-type: none"> • Revisión del programa de orientación y programas colegiales.

		<ul style="list-style-type: none"> • Revisión de planes de tutoría, planificaciones anuales, semestral y programa. • Generar cronograma de los programas con las fechas para aplicación. • Organización y entrega del material de cada programa. • Confeccionar actividades en la hora de orientación. • Realizar observación de aula en todo el ciclo básico en horario de orientación. • Establecer temáticas por nivel en el plan de orientación del desarrollo de los planes de la Normativa MINEDUC (planes: inclusión, seguridad escolar, formación ciudadana afectividad y sexualidad y genero)
Acompañamiento estudiantes	ser un	<ul style="list-style-type: none"> • Acompañar a estudiantes que se encuentran afectados por distintas situaciones especiales y que prof tutores han solicitado apoyo de orientación. • Acompañar a estudiantes en situaciones emocionales cuando no se encuentre la psicóloga. • Realizar proceso de indagación solicitado en el equipo de convivencia. • Realizar mediaciones entre estudiantes en caso de situaciones de convivencia
Acompañamiento profesores tutores	Orientar y coordinar con los docentes el desarrollo de las actividades, facilitando estrategias de formación de hábitos, actitudes y valores en los alumnos.	<ul style="list-style-type: none"> • Planificar en conjunto con prof. tutores talleres de intervención de temas necesarios de acuerdo al comportamiento del grupo curso. • Realización de entrevistas con prof. tutores para el abordaje oportuno de casos de convivencia. • Gestionar entrevistas con apoderados junto a tutoría donde sea necesaria la presencia de psicóloga. (mediaciones grupales)

		<ul style="list-style-type: none"> • Acompañar a profesores tutores en entrevistas de casos que se ha solicitado apoyo de orientación. • Entrega de insumos de orientación a prof. tutores para utilizarlo en reunión de apoderados.
Acompañamiento de apoderados	Gestionar la participación de padres y apoderados en el rol educativo y formativo de los alumnos	<ul style="list-style-type: none"> • Entrevistarse con apoderados de casos en que se ha pedido apoyo de orientación. • Realización de talleres en reuniones de apoderados con temáticas de desarrollo personal.

5.2 Plan Orientación de 7° básico a 4° año medio

Objetivo general

Planificar, coordinar, monitorear y evaluar las actividades de orientación educacional y vocacional a partir de un trabajo colaborativo que contribuya a abordar los 5 ejes de la asignatura de orientación y permita fortalecer la convivencia fraterna y la formación integral de los estudiantes.

Área	Objetivo específico	Tareas
trabajo multidisciplinario	Desarrollar trabajo conjunto con distintas instancias del colegio para responder a los ejes fundamentales: acompañamiento personal a estudiantes y cursos, entrega de herramientas a docentes y ofrecer estrategias que permitan actuar preventivamente a las situaciones de riesgo.	<ul style="list-style-type: none"> • Ser parte del equipo de convivencia • Ser co-responsable junto a dirección del desarrollo de los planes de la normativa MINEDUC • Trabajo directo con director EM, especialistas y profesores tutores. • Tener un plan de entrevistas con los profesores tutores. • Contar con un plan de intervención a nivel de curso sobre distintas temáticas de acuerdo a la edad.
plan de orientación	Desarrollar junto a profesores por nivel del plan de la asignatura de religión	<ul style="list-style-type: none"> • Generar calendario para trabajar los distintos ejes de la asignatura: <ul style="list-style-type: none"> – Gestión y proyección del aprendizaje

		<ul style="list-style-type: none"> – Crecimiento personal – Relaciones interpersonales – Bienestar y autocuidado – Pertenencia y Participación Democrática
convivencia	Participar como co-responsable en la elaboración desarrollo y ejecución del plan de convivencia escolar	<ul style="list-style-type: none"> • Organización de acciones que favorezcan y evidencien masivamente la convivencia escolar • Entregar insumos para las actividades de convivencia que se organizan según el plan • Participación en celebraciones y actividades de encuentro características del colegi.
	Contribuir desde la asignatura de orientación la generación de estrategias para alcanzar un clima favorable al aprendizaje y una convivencia fraterna entre los integrantes de la comunidad	<ul style="list-style-type: none"> • Promoción un ambiente basado en el respeto y la caridad cristiana. • Prevención de situaciones de acoso escolar (bullying) y ciberacoso. • Colaborar en el equipo de convivencia en la aplicación oportuna de los protocolos según normativa vigente
	Participar del equipo de convivencia, para que colaborativamente se puedan considerar las mejores estrategias para apoyar a los estudiantes en sus procesos de crecimiento.	<ul style="list-style-type: none"> • Análisis de casos junto al equipo. • Participación en estrategias de intervención en cursos cuando una situación sea masiva
Acompañamiento de profesores tutores	Generar los insumos para las reuniones de apoderados con un sentido formativo que apoye la alianza familia colegio trabajando entre profesores colaborativamente	<ul style="list-style-type: none"> • Trabajo conjunto con dirección para preparar consejo de profesores. • Entregar información sistematizada y oficial que se entrega a los apoderados • Entregar los insumos para el taller que se desarrolla en reunión de apod. Con temáticas previamente acordadas por nivel
	Apoyar al profesor tutor en entrevistas con el apoderado	<ul style="list-style-type: none"> • Preparar en conjunto con el profesor tutor la entrevista.

	cuando el equipo de convivencia lo acuerde.	<ul style="list-style-type: none"> • Actuar como el soporte técnico en la entrevista ya que el responsable de la entrevista es el profesor.
Plan de mejora: motivación escolar	Generar instancias para mejorar la baja tolerancia a la frustración y desvinculación con los objetivos académicos.	<ul style="list-style-type: none"> • Realizar trabajo conjunto con coordinación académica para motivar a los estudiantes. • Comprometerse junto a coordinadores en la motivación a los estudiantes por los puntajes en pruebas nacionales (DIA, SIMCE, PAES). • Contar con un plan de acompañamiento a los estudiantes más descendidos o con situaciones de desmotivación • Trabajar con 7° y 8° EB temáticas como el NEM, ranking para que al ingreso a la EM sean consciente de la importancia que tienen para el acceso a la E. Superior
	Desarrollar capacidades de emprendimiento y hábitos, competencias y cualidades que les permitan aportar con su trabajo, iniciativa y creatividad al desarrollo de la sociedad	<ul style="list-style-type: none"> • Desarrollo a nivel de cursos de acciones que beneficien la convivencia, ayuden solidariamente a quien lo necesita • Realizar actividades colectivas en recreo en la modalidad de intervención
	Desarrollar aprendizajes socioemocionales que les ayude en lo personal y como curso a mejorar su autoestima y aceptación de su entorno	<ul style="list-style-type: none"> • Trabajar en jornadas de formación con los distintos cursos. • Análisis de la prueba DIA socioemocional para generar estrategias de apoyo
Orientación vocacional	<p>2° año medio: Informar, orientar a los estudiantes y entregar insumos al docente para el acompañamiento de los estudiantes sobre el plan electivo de 3° medio</p>	<ul style="list-style-type: none"> • Explicación clara del proceso de elegibilidad de asignaturas de profundización de 3° medio • Generación encuentros con profesores de las asignaturas del plan electivo • Junto a prof. tutor:

		<ul style="list-style-type: none"> – Organizar la elección de asignaturas por los estudiantes – Organización de información a los apoderados de las asignaturas de profundización
	3° año medio: incentivar el proceso de descubrimiento vocacional	<ul style="list-style-type: none"> • Trabajo con profesor tutor estudiantes y apoderados • Revisión de asignaturas de profundización para 4° medio
	4° año medio: profundizar en el proceso de admisión a la E. Superior, buscando que cada joven tome decisiones informadas	<ul style="list-style-type: none"> • Trabajar temáticas: Proyección universitaria, becas, créditos, postulaciones a ingresos especiales, inscripción prueba, preparación PAES.
	generar espacios que permitan conocer aspectos de la educación superior	<ul style="list-style-type: none"> • Desarrollar proyecto VOCARE • Plan de charlas de distintas universidades. • Charlas e información de centros de formación a nivel técnico superior • Información sobre otras proyecciones de E. Superior
Acompañamiento de apoderados	Entregar a los apoderados herramientas, estrategias e insumos que contribuyan a la formación integral y el apoyo a las NEE de los estudiantes	<ul style="list-style-type: none"> • Organización de charlas para apoderados que busquen entregar herramientas al apoderado para la formación del estudiante en el hogar



Sala de estimulación multisensorial

VI. INTEGRACIÓN EN CSA

1. CONTEXTO DEL COLEGIO SAN ANTONIO

a) Datos del establecimiento

- Establecimiento: COLEGIO SAN ANTONIO DE VILLA ALEMANA
- Rol base de datos: 14912 – 8
- Matrícula:

Ciclo	Matrícula 2026
Educación Inicial	135
Educación Básica	719
Educación Media	360
Total	1214

- Personal

	cantidad
Docentes	55 persona
A de la Educ	29 personas
	84 personas

b) Necesidades educativas (información 2025)

NEE	E. Inicial	E. Básica	E. Media	total
Necesidades educativas	15	115	69	199
TEA	3	42	12	57
total	18	157	81	256

c) Equipo de Profesionales especialistas de apoyo

Especialidad	Hrs. de contrato año 2025	Especialista
Psicóloga E. Media	30	Javiera Díaz Villarroel
Psicóloga E. Básica	30	María Lorena Miranda Miranda
Educadora diferencial	30	Nataly Vega Espinoza
Psicopedagoga	22	Ingrid Rivera Gálvez
Orientación E. Media	22	Ricardo Trigo Ulloa
Orientación E. Básica	22	Ingrid Rivera Gálvez

d) Presupuesto del proyecto

- Recursos humanos internos: Los recursos humanos de este proyecto están considerados en el presupuesto SEP.

- Recursos pedagógicos, didácticos y tecnológicos: Estos recursos estarán incluidos en el presupuesto SEP.
- Presupuesto de implementación de sala multisensorial: incluida en presupuesto SEP años 2022 y 2023

e) Contexto sobre atención de Necesidades Educativas especiales

- Especialistas
 - Las especialistas del colegio son: 2 psicólogas, 1 educadora diferencial y 1 psicopedagoga.
 - Las especialistas realizarán acompañamiento y diagnóstico a estudiantes del colegio.
 - Si un estudiante es derivado a un(a) psicólogo(a) se le hará solo evaluación diagnóstica, si requiere atención clínica se le informará al apoderado para que busque realizar ese apoyo en un centro público o privado.
 - El apoyo que brinda la educadora diferencial y psicopedagoga es de diagnóstico, no hay atención ni tratamiento individual, ni trabajo en grupos diferenciados de estudiante.
- Información de profesionales externos
 - Ante un informe del especialista externo, todas las indicaciones que hace el profesional al establecimiento, no son obligaciones para el colegio ya que no tenemos suscrito el convenio con el MINEDUC que le otorga financiamiento para ello, las indicaciones son orientaciones, el colegio buscará poder dar respuesta según sus posibilidades.
 - Las(os) Especialistas del Colegio analizarán las orientaciones, recomendaciones y/o sugerencias que envía el profesional externo y establecerá las acciones que de acuerdo a la realidad pueden aplicarse.
 - Las acciones estarán socializadas a través de la matriz de evaluación diferenciada a todos los docentes y el profesor jefe le informará al apoderado, o serán enviado a los todos los profesores involucrados que tienen relación con el o la estudiante.

2. Objetivos

a) Objetivo general

Brindar los apoyos y entrega de herramientas que contribuyan al fortalecimiento de las prácticas pedagógicas de forma permanente y significativa para acompañar la diversidad de nuestros estudiantes.

b) Objetivos específicos

- Apoyar directamente el proceso académico de nuestros estudiantes, mediante la implementación de estrategias pedagógicas y socioemocionales que permiten el acceso y progreso dentro del currículum a todos los estudiantes, especialmente a los que presentan NEE.
- Planificar junto a profesores estrategias específicas para responder a las características y necesidades de los estudiantes con NEE, incluida la diversificación de la enseñanza y la evaluación de los aprendizajes.
- Aportar respuestas diversificadas para la variedad de capacidades y necesidades que tienen los estudiantes, buscando que el estudiante y su familia generen una alianza que contribuya con el aprendizaje del estudiante.

- Apoyar el trabajo colaborativo e interdisciplinario de los docentes y profesionales especialistas, buscando que se construya un clima favorable para desarrollar el proyecto de integración en beneficio de los estudiantes.
- Planificar jornadas, encuentros, reuniones, programas y proyectos a nivel de cursos que contribuyan al logro de clima de aula favorable e inclusivo.

3. METAS

a) Metas cuantitativas

- Acompañar al 100% de los estudiantes que lo han solicitado al 31 marzo al término del primer semestre.
- Realizar el 100% de los encuentros con docentes para la entrega de herramientas que ayuden al trabajo en el aula inclusiva, que sean solicitados por Vicerrectoría académica y/o dirección.
- Generar insumos a través en infografías u otra vía, a lo menos para 4 de las 8 reuniones de apoderados en los distintos niveles sobre inclusión y estrategias de atención a la diversidad según lo acordado con orientación.
- Entregar la primera matriz de evaluación diferenciada antes del 15 de abril.

b) Metas cualitativas

- Promover autocuidado con equipo de docentes y asistentes de la educación de los distintos ciclos.
- Generar una unidad en orientación en todos los niveles, para sensibilizar a los estudiantes y ayudarlos a valorar a las personas desde sus capacidades diferentes.
- Desarrollar un proyecto socioemocional para estudiantes en los diferentes ciclos
- Acompañar y observar grupo curso, comportamiento de alumnos, interacción entre pares, actitud del estudiante frente a la tarea en los cursos que los docentes hayan derivado estudiantes.
- Realizar Nivelación en el área de lectoescritura a un grupo de 1° a 3° básico

VII. COMPROMISOS RESPECTO A LAS NECESIDADES EDUCATIVAS ESPECIALES

1. Compromisos del establecimiento

a) En relación a profesionales especialistas

El Colegio San Antonio se compromete a:

- Contar con 2 psicólogas, una educadora diferencial y una psicopedagoga.
- El colegio no asume la contratación de nuevos profesionales en esta área porque no estamos suscrito al Programa de Integración Escolar(PIE) del Ministerio de Educación.
- Las profesionales solo trabajarán en estrategias de acceso, esto es harán diagnóstico inicial y acompañamiento, en ningún caso realizarán tratamientos individuales a estudiantes.

- Las profesionales especialistas no realizarán terapias, tratamiento ni acompañamientos clínico.
- Las profesionales del Colegio no atenderán en forma privada a los estudiantes del colegio.

b) En relación a diagnóstico internos

El colegio San Antonio asume el compromiso de:

- Contar con un protocolo de actuación que involucre un plan de trabajo de las especialistas que les permita dar cobertura a las necesidades planteadas por los estudiantes.
- Solicitar la autorización del apoderado cuando un estudiante sea considerado para ser evaluado. La evaluación diagnóstica del especialista no se hará sin haber entregado la información del apoderado.
- Entregar informe al apoderado sobre estados de avance del estudiante anualmente.
- Los diagnósticos evaluativos se realizan anualmente (Decreto N° 170/ 2010 Art. 11)

c) En relación a informes que llegan de profesionales externos

- Un informe de un profesional externo seguramente traerá recomendaciones para el acompañamiento del estudiante, el Colegio se compromete a analizar las opciones de poder cumplir con lo sugerido de acuerdo a la realidad escolar de nuestro colegio.
- Frente a sugerencias o recomendaciones de especialistas externos que no puedan ser cubiertas por el colegio, el profesor tutor le informará al apoderado lo que en el colegio puede realizarse y le explicará además que los colegios que tienen PIE tienen una mayor cobertura.

d) Situaciones especiales que representan necesidades educativas especiales

- Cuando un estudiante, haya sufrido alguna enfermedad que le exigió estar alejado del colegio por algún tiempo (más de un mes), el colegio se compromete a recalendarizar sus evaluaciones y generar un plan conjunto con el apoderado(a) que le permita ponerse al día.
- Frente a estudiantes que por situaciones de salud temporal se vean impedidos de rendir la evaluación en las mismas condiciones que sus compañeros, el colegio se compromete a realizar una evaluación diferenciada, estas situaciones temporales podrían ser:
 - Situaciones físicas u orgánicas: Fracturas, esguinces, luxaciones, Cirugías que comprometa movilidad
 - Situaciones emocionales y/o de salud mental debidamente certificada por el profesional que corresponde según legislación vigente.

4.2. Compromisos de la familia según alianza familia-colegio

a) Compromiso de acuerdo a la alianza familia colegio.

- La alianza es una colaboración mutua entre la familia y el colegio, debiendo ambos aportar para la formación integral del estudiante.
- La familia es el primer responsable de la formación de los hijos, por ende, debe ser la primera interesada en buscar alternativas para apoyar al estudiante con Necesidades Educativas.

- El compromiso de la familia es condición para poder implementar cualquier programa de apoyo.
- El apoderado(a) debe acudir a la entrevista con profesor(a) tutor y/o especialista para trabajar en conjunto en un plan de apoyo para el estudiante.
- La familia será la encargada de conseguir los apoyos externos si es que el o la estudiante lo requiere, como de sostener los tratamientos que especifiquen los especialistas.
- El apoderado debe asistir a todas a las entrevistas sobre la temática, citadas por las profesionales de apoyo o docentes, justificando anticipadamente su inasistencia y solicitando una nueva entrevista por medio de la agenda escolar del estudiante.
- El colegio pone a disposición el acompañamiento de profesionales para los estudiantes, en el horario en que ellos permanecen en el establecimiento.
- El colegio ofrecerá, a los apoderados, acceso a formación en talleres (en reuniones de apoderados), entrevistas o charlas.
- El colegio estará dispuesto a realizar evaluación diferenciada, recalendarización de evaluaciones, reducción de evaluaciones, reducción de jornada y ajustes curriculares, siempre y cuando la familia el estudiante este siendo tratado sistemáticamente y traiga el informe del especialista correspondiente según el decreto N° 170/2010.
- Ante una desregulación del estudiante, si después de varios intentos, no se logra conseguir la calma para seguir en clases se le avisará al apoderado para que venga al establecimiento ya sea para volverlo a regular o para que se lo lleve a su casa, si el apoderado no puede asistir puede enviar a otro adulto debidamente identificado para esta función.

b) Compromisos en relación a diagnósticos externos

- Es compromiso de la familia informar al colegio si él o la estudiante presenta algún diagnóstico otorgado por un especialista externo (neurólogo, psiquiatra, fonoaudiólogo, psicólogo, psicopedagogo/a). sin esta información no podemos colaborar en el colegio.
- El diagnóstico o informe debe ser presentado al profesor tutor para que comiencen a darse los apoyos al estudiante.
- El apoderado debe asumir que no se aplican cambios en las evaluaciones que se hayan hecho anteriores a la presentación del informe que sugiere evaluación diferenciada.
-

e) en relación sugerencia externa de **tutor/a externo o sombra del estudiante con NEE**

- EL tutor sombra, es preferentemente, un profesional relacionado con la educación especial, tal como; educadora diferencial, psicopedagoga, profesor/a, entre otros, este tutor acompaña al estudiante con NEE de carácter permanente dentro y fuera de la sala de clases durante todo el tiempo que permanezca en el colegio.
- En el caso que a uno una estudiante un especialista externo le recomiende un tutor sombra, lamentablemente se le dirá que esa sugerencia no se puede aplicar en el establecimiento debido a que nuestras salas tienen 45 estudiantes que es el máximo de estudiantes según las normativas vigentes y en algunos cupos hay alumno excedente, la capacidad general de la sala de 1° básico a 4° año medio es 45 estudiante y 1 docente.

4.3. Profesionales idóneos para la detección y acompañamiento de NEE

Artículo 16 Decreto 170 /2010

	Diagnóstico	Profesional que emite el diagnóstico de la NEE	Profesionales que informan los requerimientos educativos.
Necesidades Educativas especiales transitorias	Trastorno de Déficit Atencional / Hiperactividad.	Neurólogo o psiquiatra	Psicopedagogo/a Educador/a diferencial
	Trastorno específico del lenguaje	Fonoaudiólogo	Psicopedagogo/a Educador/a diferencial
	Trastorno específico del aprendizaje	Educador/a diferencial,	Psicopedagogo/a Educador/a diferencial
	Coeficiente intelectual en el rango limítrofe	Psicólogo/a	Educador/a diferencial
	Dificultad socioemocional	Psicólogo/a	psicólogo/a
Necesidades Educativas Especiales Permanentes	Discapacidad Auditiva	Médico otorrinolaringólogo o médico neurólogo	Psicopedagogo/a Educador/a diferencial
	Discapacidad Visual	Médico oftalmólogo o médico neurólogo	Psicopedagogo/a Educador/a diferencial
	Discapacidad Intelectual	Psicólogo Médico pediatra o neurólogo o psiquiatra o médico familiar	Educador/a diferencial
	Condición del Espectro autismo	Médico psiquiatra o neurólogo	Psicólogo, fonoaudiólogo, Educador/a diferencial
	Disfasia	Médico psiquiatra o neurólogo	Psicólogo, fonoaudiólogo, Educador/a diferencial
	Discapacidad múltiple y Sordoceguera	Médico neurólogo y oftalmólogo u otorrino o fisiatra	Psicólogo o profesor de Educador/a diferencial
	Altas Capacidades Intelectuales	Psicólogo clínico	

4.4. Procesos internos de acompañamiento

a) Proceso de ingreso – pre diagnóstico

- Las especialistas en la jornada de inicio del año escolar explican y entregan una pauta a los docentes para pesquisar a través de una observación directa de los estudiantes que requieren una atención con él o la especialista.
- La pauta será completada por el o la profesor(a) Tutor(a) y entregada a la especialista antes del 31 de marzo.

b) Derivación del profesor tutor a la especialista

Una vez que haya hecho la pesquisa y haya considerado a un estudiante para derivar debe:

- Especificar motivo de la derivación
- Citar al apoderado para indicar que se requiere su autorización para que sea evaluado por la especialista. Si el apoderado autoriza informar a la especialista para la citación
- En caso que el apoderado no quiera que el diagnóstico sea en el colegio, deberá comprometerse a realizar diagnóstico externo y traerlo a la brevedad, debe dejarse constancia firmada indicando plazo que se le da al apoderado.
- El docente podrá derivar estudiantes durante el año, en caso que haya nuevos indicadores en algún estudiante.

c) Diagnóstico

- Autorización del apoderado.
 - Se realiza en entrevista entre el profesor tutor y el apoderado del estudiante.
 - La autorización debe estar firmada por el apoderado.
- Entrevista con el o la estudiante.
 - La primera entrevista con los o las estudiantes les permitirá a las profesionales explicar al estudiante que el diagnóstico es porque queremos ayudarlo (a) y acompañarlo(a) en el proceso que vive.
- Aplicación de instrumentos.
 - Cada especialista aplicará los instrumentos correspondientes de acuerdo a los antecedentes con que cuenta en cada caso.
 - Educadora diferencial y Psicopedagoga aplicarán entre otros instrumentos: Batería EVALÚA (0,1, 2, 3, 4, 5, 6 y 8), Prueba informal para comprensión lectora y lectoescritura, Cálculo.
 - Las Psicólogas aplicarán entre otros instrumentos: Pruebas psicométricas, Test proyectivos, test objetivos, entrevistas, etc

d) Resultado – diagnóstico

- El resultado-diagnóstico será entregado como informe escrito, firmado por la profesional.
- La información resultados con derivación será entregado en entrevista con el profesor jefe o tutor.
- Si en algunas ocasiones la especialista considera pertinente podrá participar en conjunto con él o la profesor(a) tutor(A) jefe en la entrevista con el apoderado.

e) Proceso de avance - Elaboración de informe

- La profesional reunirá toda la información (dinámica entre pares, evaluaciones aplicadas y entrevistas), con ello realizará su diagnóstico.
 - El informe lo realiza la profesional especialista.
 - Debe guardar registro del informe en su carpeta profesional en el PC institucional como respaldo.
 - Entregará copia al apoderado.

f) Información diagnóstico

- Informará a docentes:
 - Envío por correo con listado y diagnóstico con alumnos del curso
 - Presencialmente en entrevista o en consejo de profesores.
 - A todos los profesores: Incorporación de él o la estudiante en la matriz de evaluación diferenciada si corresponde.
- Información apoderados: dependerá del diagnóstico
 - Entrevista a la apoderado/a
 - Entrevista conjunta con profesor jefe.

g) **Proceso de seguimiento y acompañamiento.**

- Seguimiento: Las profesionales realizarán un seguimiento de los avances que presenten los estudiantes a través de la información de los profesores tutores en entrevistas o en consejo de profesores.
- En escasas situaciones acompañaran al docente para una observación “in situ” del estudiante.
- Las profesionales NO realizarán acompañamientos individuales o tratamientos personales ni tratamientos clínicos al interior del colegio.
- Cuando una situación es reiterativa por varios estudiantes en un mismo curso se realiza un acompañamiento en alianza con orientación

h) **Proceso de derivación a profesionales externos**

- Las derivaciones a profesionales externos las determinan solamente las especialistas (psicóloga, educadora diferencial y psicopedagoga)
- El apoderado recibirá la información de parte del profesor jefe o tutor, en una entrevista.
- Si la profesional puede acompañará a la docente en la entrevista con el apoderado
- El profesor tutor entrega al apoderado en la entrevista el informe pedagógico del estudiante y otro instrumento si lo especialista así lo solicita.
- Los certificados médicos con sugerencias de acción para el colegio, son solo eso, sugerencias, en ningún caso el Colegio estará obligado a realizar las acciones que un profesional externo al establecimiento establezca.

i) **Estudiantes con evaluación externa:**

- Todo certificado sobre NEE que llegue al colegio, debe ser enviado a las profesionales especialistas, ellas analizarán la posibilidad de aplicar las estrategias que indica el especialista externo, recordando que las estrategias o medidas que indica el especialista en el informe del estudiante son orientaciones para el colegio.
- Las profesionales colaborarán en:
 - Identificar las sugerencias que pueden aplicarse en el Colegio de acuerdo con nuestra realidad.
 - La información se conversará con el profesor tutor para que el apoderado sea informado.
 - La socialización de las medicadas aplicables quedarán registradas en la matriz de evaluación diferenciada.
- Las profesionales del colegio conocerán al estudiante con algún tratamiento específico, especialmente tratamientos psicológicos, para que él o la estudiante la busquen en algún momento que lo requieran o se sientan descompensados.

5. EVALUACIÓN DIFERENCIADA

a) Especificaciones

- La evaluación diferenciada es un apoyo que se brinda al estudiante luego de un informe del profesional competente (Art. 16 Dcto.170/201) que la solicita.
- La evaluación diferenciada no modifica objetivos, ni desarrollo de habilidades que están en el currículo de la asignatura y nivel.
- Los y las estudiantes que por diagnóstico y/o su condición de salud requieran un cambio en el logro de los objetivos debe tener un informe de un médico tratante que especifique que requiere adecuaciones curriculares,
- Será socializada a todos los docentes a través de una matriz con indicaciones para aplicarla en cada caso.
- La evaluación diferenciada en el colegio San Antonio, tendrá un protocolo con el procedimiento a seguir y contendrá con los fines, requisitos y exigencias

b) Compromiso del apoderado

- El apoderado hará un compromiso de apoyo a las estrategias planteadas por el colegio para apoyar al estudiante.
- Una vez diagnosticado el o la estudiante, el apoderado con el certificado o informe médico solicita la evaluación diferenciada en entrevista con el profesor tutor.
- En los casos de estudiantes que ya tienen un diagnóstico que indica evaluación diferenciada, la renovación la solicita el apoderado con el profesor tutor adjuntando el certificado del profesional competente para la necesidad educativa que presente, como está regulado en la tabla establecida en el decreto N°170 artículo 16.

c) Medidas y estrategias

- Las medidas y estrategias serán indicadas por las profesionales especialistas del colegio a partir de las recomendaciones indicadas en el informe.
- La evaluación diferenciada podrá considerar:
 - Estrategias de mediación de aprendizaje.
 - Adecuaciones en tiempo: dar más tiempo, parcelar la prueba hasta en 2 partes
 - Variación del medio de entrega de trabajo. Ejemplo: Cambiar de escrito a oral o audiovisual
 - Variación del momento y/o de la evaluación
 - Reducción del número de pregunta que apuntan al mismo objetivo.
 - Cambiar la metodología evaluativa.
- La aplicación de la evaluación diferenciada no garantiza que un estudiante obtenga calificación sobre 4,0 tampoco asegura la aprobación automática de una asignatura.

6. ADECUACIONES CURRICULARES DE OBJETIVOS DE APRENDIZAJE (OA)

a) Especificaciones

- Una Adecuación Curricular por objetivo de aprendizaje (OA) Es un instrumento que orienta a nivel general la adecuación de los objetivos de aprendizaje del currículum de una asignatura curricular.

- La adecuación curricular por objetivos se aplica excepcionalmente cuando un estudiante se encuentra en una situación de alto compromiso de su salud.
- La adecuación curricular de objetivos puede realizarse por un tiempo parcial: meses, un semestre o por un año.
- La indicación de adecuación curricular de OA debe hacerla un neurólogo, o psiquiatra
- El Colegio San Antonio ha diseñado un protocolo para estas adecuaciones curriculares

b) Compromiso del apoderado

- El apoderado deberá tener una comunicación frecuente con el colegio para lograr una alianza de apoyo al estudiante.
- El apoderado deberá venir a retirar a él o la estudiante si durante la jornada de clases el estudiante no se encuentra en condiciones de estar en su sala de clases.
- El apoderado al solicitar la adecuación curricular debe asumir que él o la estudiante tendrá un déficit en su aprendizaje en relación a lo establecido para su nivel por el Ministerio de Educación.
- La brecha de aprendizaje del estudiante producido por los objetivos de aprendizaje que no fueron revisados será asumida por su familia para ponerlo al día.
- El colegio asumirá la aplicación de la evaluación diferenciada especial que se le realizará al estudiante, que en ningún caso significa la aprobación de las asignaturas.

c) **Medidas y estrategias**

- A partir de las indicaciones médicas la psicóloga y educadora diferencial y vicerrector académico diseñaran un plan de adecuación curricular.
- El plan de adecuación curricular será socializado con el profesor tutor y equipo pedagógico, este último será responsable de socializarlo con los docentes de asignatura.
- El plan definirá los objetivos y el desarrollo de habilidades que tendrán modificaciones o que serán postergado para el año siguiente.
- Si además de hacer adecuaciones al currículum escolar el o la estudiante no está en condiciones de asistir a clases se realizarán los ajustes correspondientes según protocolo

7. CAUSALES DE REVOCACIÓN DE LAS ESTRATEGIAS DE APOYO

Las causales que se señalan a continuación producen el efecto inmediato de dar por terminada la implementación de las estrategias de apoyo, dichas causales son las siguientes:

- a) Suspensión de los tratamientos externos sin presentar informe que autoriza el alta médica.
- b) Que por parte de la familia del estudiante no se entreguen los informes de los profesionales externos o no realicen las reevaluaciones o informes de avances cada año.
- c) Incumplimiento de lo dispuesto en el Reglamento Escolar Interno.
- d) Cualquier incumplimiento por parte de los apoderados o de él o la estudiante a lo regulado en el presente Protocolo.
- e) Falta de compromiso del estudiante en relación con su responsabilidad, compromiso personal y/o actitud inadecuada frente al aprendizaje en las asignaturas en las que se ha otorgado evaluación diferenciada, entendiéndose que, si el estudiante no se involucra en su proceso de aprendizaje, la medida de evaluación diferenciada no tendrá impacto en él. Esto siempre teniendo en cuenta la etapa del ciclo vital y las propias condiciones del estudiante.
- f) Ausencia reiteradas y no justificadas, especialmente cuando debe rendir evaluaciones.

PROTOSCOLOS

PROTOSCOLO 1

PROCEDIMIENTO DE ACOMPAÑAMIENTO A ESTUDIANTES POR EL EQUIPO DE FORMACIÓN/CONVIVENCIA Y ORIENTACIÓN

1. En entrevista, la tutoría entregará o recabará la información detallada del o los motivos que señala el apoderado para la solicitud de acompañamiento por parte del equipo multidisciplinario. En este punto es importante aclarar las **expectativas del apoderado** en relación al proceso de acompañamiento por parte del equipo. Se pueden presentar 2 situaciones:
 - A. Continuar procesos de acompañamiento del año anterior.
 - B. Realizar un **pesquisaje** por parte del equipo para evaluar posible ingreso.
2. En entrevista entre la tutoría y el apoderado, se debe formalizar el ingreso al equipo, dejando por escrito en el acta de entrevista, que el apoderado autoriza el ingreso.
 - a) el profesor tutor al momento de realizar la entrevista se sugiere tomar en cuenta las diversas áreas en donde se desenvuelve el estudiante, tales como:
 - Área familiar y social
 - Área académica y de convivencia escolar
 - Área de desarrollo personal
 - Atención con especialista externo
 - b) En caso de solicitar acompañamiento psicológico, tener en consideración si el estudiante presenta alguno de los siguientes criterios:
 - Alteración del sueño, insomnio y pérdida de apetito.
 - Sensación de nerviosismo, agitación o tensión diaria que le impide realizar sus deberes escolares o cualquier otra actividad.
 - Irritabilidad frecuente (diaria) que implica que reacciona o responde de forma agresiva a indicaciones simples o cotidianas.
 - Sensación de desgano generalizado que le impide levantarse, preocuparse de su higiene personal, pérdida de motivación en actividades de su interés o entretención.
 - Retraimiento o dificultad para socializar con su círculo más cercano.
 - Pérdida de familiar cercano (padre, madre, abuelos, etc.).
 - c) El profesor tutor debe clarificar la solicitud de acompañamiento psicológico y las expectativas del apoderado en relación al acompañamiento psicológico.
 - **¿Cuál es el o los motivos por el cual usted requiere un a solicitud de acompañamiento psicológico?**
 - **¿Qué espera usted de este acompañamiento psicológico?**

3. La tutoría enviará un correo a los integrantes del equipo (psicología, orientación, psicopedagogía, director de ciclo correspondiente y/o asistente social) informando acerca de la solicitud de acompañamiento requerida por el apoderado y del o los motivos. En el correo se debe anexar ficha de solicitud de apoyo (anexo 1)
4. Con esta información detallada, el equipo definirá quién es el especialista más adecuado para realizar el acompañamiento (tutoría, encargado de convivencia, psicología, orientación o psicopedagogía, también asistente social) y la línea de acción a seguir.

PROTOCOLO 2

PROTOCOLO DE ACOMPAÑAMIENTO PSICOLÓGICO

1. Objetivo:

Acompañar a los/las estudiantes que requieran apoyo para favorecer su bienestar, fortalecer su desempeño académico y promover una convivencia positiva dentro del colegio.

Acompañar: Apoyar a los/las estudiantes de la comunidad educativa en sus necesidades emocionales según su etapa evolutiva. El acompañamiento que brinda el equipo de convivencia, en particular los psicólogos, **en ningún caso es una terapia o reemplaza a una.*

2. QUIENES PUEDEN SOLICITAR ACOMPAÑAMIENTO

- Profesor/a Tutor/a
- Apoderado/a
- Otro especialista del colegio
- Miembros del Equipo Directivo

3. PROCEDIMIENTO DE INGRESO

a) Profesor/a Tutor/a

Envía **información** vía correo electrónico al equipo (psicología, orientación, director de ciclo correspondiente) conforme a los criterios señalados anteriormente. En el correo se debe aclarar si la situación es observada por tutoría o es transmitida por su apoderado. En el correo se debe anexar ficha de solicitud de apoyo (anexo 1)

b) Solicitud del apoderado/a

El apoderado/a deberá solicitar apoyo en entrevista con tutor/a correspondiente.

c) Otros especialistas internos (T. Social, Orientación, Psicopedagogía, Ed. Diferencial o Equipo Directivo).

Se debe enviar información vía correo electrónico a: psicología, orientación, tutoría y director de ciclo correspondiente).

4. PROCEDIMIENTO DESDE PSICOLOGÍA

- a) Se recibe la información de la necesidad del estudiante (solicitud de apoyo o evaluación).
- b) Según la necesidad de apoyo identificada, las psicólogas determinan la metodología a utilizar, que puede incluir:
 - Observación en patio
 - observación en aula.
 - Entrevistas con el/la estudiante.
 - entrevistas con los/las docentes.
 - Entrevistas con el/la apoderado/a
 - evaluación psicométrica.
- c) Una vez recopilados los antecedentes, se realiza una entrevista junto a tutoría con el propósito de entregar retroalimentación al apoderado/a. En esta instancia se entregan sugerencias y se establecen acuerdos conjuntos. A partir de ello, se determina una de las siguientes opciones:
 - Dar por finalizado el acompañamiento del/la especialista.
 - Dar continuidad al acompañamiento.
 - Sugerir o solicitar una derivación con especialista externo.

5. PLAZOS

- a) Los/las psicólogos/as dispondrán de 15 días hábiles, contados desde la fecha de recepción de la solicitud de apoyo, para realizar las acciones necesarias con el/la estudiante y elaborar el reporte.
- b) Desde Tutoría, se contactará al apoderado para agendar una entrevista en la que se hará entrega del reporte emitido por el/la psicóloga/a.

6. ESTUDIANTE CON TRATAMIENTO PSICOLÓGICO EXTERNO.

- a) Derivación a un especialista Externo
 - Las derivaciones serán realizadas solo por especialistas internas: psicóloga, educadora diferencial y/o psicopedagoga.
 - Se entregará un reporte del estudiante de manera de llegar hasta el especialista con la información de las situaciones que el estudiante vive a nivel escolar.
- b) **Acción de especialistas internas ante certificados de especialistas externos:**
 - Un informe de un profesional externo(a) traerá recomendaciones, ante estas recomendaciones la profesional interna analiza los posibles acompañamientos, según los recursos que cuenta el colegio.
 - En caso de que se sugiera una atención de alta frecuencia, esta deberá limitarse únicamente a momentos puntuales en los que la estudiante requiera una contención breve. En ningún caso dicho acompañamiento deberá ser diario ni sostenido en el tiempo; de presentarse esta situación, se informará al especialista externo para que realice los ajustes pertinentes a las sugerencias.
 - Cuando el certificado sea de un médico, por alguna patología o enfermedad que indique que requiere atención de la psicóloga del colegio, el profesor tutor debe aclarar que las psicólogas del colegio no hacen terapias ni acompañamiento continuo.
 - Revisar que el diagnóstico del profesional externo, sea el competente al área de dificultad del estudiante según decreto.

- Socializar a los docentes lo que se implementará para que el profesor tutor lo informará al apoderado, En caso de ser necesario, se realizará una entrevista con apoderado/a y tutoría para informar los apoyos que se implementaran.
- La especialista podrá agregar al estudiante en el listado de estudiantes con Evaluación Diferenciada del equipo multidisciplinario.
- Las especialistas en casos que amerite, pueden realizar reuniones de coordinación con especialista tratante con la finalidad de aunar información para el bienestar del estudiante.

7. ESTUDIANTE SIN TRATAMIENTO PSICOLÓGICO/MÉDICO EXTERNO

- En el caso, de que se observe que un estudiante no se encuentra en condiciones para asistir al colegio por afectación emocional, se solicitará como medida de resguardo la suspensión del estudiante hasta que inicie un tratamiento externo el cual debe ser acreditado por medio de un certificado.

PROTOCOLO 3

PROCEDIMIENTO PARA ATENCIÓN DE CASOS PSICOPEDAGÓGICOS

PARA LA ATENCIÓN PSICOPEDAGÓGICA:

Relacionado con tutoría y equipo de psicopedagogía

- Para el Ingreso de caso en entrevista de articulación con especialista, tutoría expondrá antecedentes y evidencias de intervenciones tutoriales previas.
- El tutor deberá informar previamente al especialista respectivo, siempre que se solicite a los padres interconsulta con algún profesional externo, decidiendo si se requerirá o no de evaluación colegial previa.
- Todo informe externo debe ser entregado a Directores de cada ciclo, para ser visado y entregarse a personal respectivo (secretaria académica).

En entrevista con el apoderado

- Al solicitar la interconsulta, se pedirá a los padres la entrega oportuna de un informe del profesional externo, o al menos un reporte o certificado de atención.
- Se establecerá un plazo estimado para la entrega del documento.

Reactivación de casos

- Para la Reactivación de Caso (de alumnos ingresados en años anteriores), tutoría deberá comprobar si se completó implementación de sugerencias previas (en informes técnicos).
- Si no ha sido así, deberán solicitar al apoderado su implementación, informando a especialista respectivo y consignar la reiteración del requerimiento colegial.

A continuación, se detalla el proceso completo

PROCESO	ACCIÓN	DESCRIPCIÓN	RESPONSABLE	PLAZO
---------	--------	-------------	-------------	-------

REVIO A INGRESO	Seguimiento desde tutoría	Entrevistas con apoderados y alumno(a), revisión de antecedentes previos. Recolección de información (profesores, coordinación, etc.) Detección y seguimiento de una posible dificultad de aprendizaje de parte de Jefatura.	Tutoría	
INGRESO	<ul style="list-style-type: none"> • Mail para Ingreso formal 	<ul style="list-style-type: none"> • El ingreso se hace formal cuando el/la tutor/a envía vía mail con el motivo y especificaciones del caso, es necesario que especialista y tutor tengan una conversación, aportando antecedentes de acciones previas (entrevistas con apoderado(s) y/o alumno, intervenciones de curso, etc.). • El tutor realiza entrevista con apoderado donde solicita autorización del apoderado para ingreso del caso al equipo de especialistas. 	Tutoría / especialista	
DIAGNÓSTICO	<ul style="list-style-type: none"> • Evaluación 	<ul style="list-style-type: none"> • La especialista realizará evaluación estandarizada. (aplicación de Instrumentos, análisis e interpretación de resultados) 	Especialista	2 semanas desde Ingreso
	<ul style="list-style-type: none"> • Información 	<ul style="list-style-type: none"> • Posterior a la evaluación la especialista emitirá y enviará un informe digital y escrito, con los resultados conclusiones, diagnóstico y sugerencias a tutoría. • De acuerdo a los resultados obtenidos y al diagnóstico del estudiante será ingresado a lista de evaluación diferenciada. 	Tutoría / especialista	1 mes desde evaluación diagnóstica.
	<ul style="list-style-type: none"> • Devolución 	<ul style="list-style-type: none"> • Para la entrega de resultados e informe psicopedagógico, se realizará entrevista con el apoderado/a junto a tutoría y especialista, orientando sobre estrategias, afianzando y consignando compromisos en libro de clase. • La entrega podrá ser realizada por la especialista en caso de no poder coordinar con tutoría, enviando reporte vía mail de los acuerdos y compromisos tomados por el apoderado. 	Tutoría / especialista	2 semanas desde emisión de informe.
SEGUIMIENTO	<ul style="list-style-type: none"> • Acompañamiento y revisión de estrategias, avances y/o retrocesos del caso. 	<ul style="list-style-type: none"> • En entrevista semestral el tutor y especialista conversarán respecto al caso para la detección de nuevas necesidades, cumplimiento de acuerdos tomados con el apoderado y/o readecuación de estrategias de ser necesario. 	Tutoría / especialista	Semestral

Solicitud de observación para derivación externa
(Neurólogo/a, terapeuta ocupacional, fonoaudiólogo/a, etc)

PROCESO	ACCIÓN	DESCRIPCIÓN	RESPONSABLE	PLAZO
PREVIO A INGRESO	<ul style="list-style-type: none"> • Seguimiento desde tutoría 	<ul style="list-style-type: none"> • Entrevistas con apoderados y alumno(a), revisión de antecedentes previos. • Recolección de información (profesores, coordinación, etc.) • Detección y seguimiento de una posible dificultad de aprendizaje de parte de Jefatura. 	Tutoría	
INGRESO	<ul style="list-style-type: none"> • Mail para Ingreso formal 	<ul style="list-style-type: none"> • El ingreso se hace formal cuando el/la tutor/a envía vía mail con el motivo y especificaciones del caso, es necesario que especialista y tutor tengan una conversación, aportando antecedentes de acciones previas (entrevistas con apoderado(s) y/o alumno, intervenciones de curso, etc.). • El tutor realiza entrevista con apoderado donde solicita autorización del apoderado para ingreso del caso al equipo de especialistas. 	Tutoría / especialista	
OBSERVACIÓN EN AULA	<ul style="list-style-type: none"> • Observación de la especialista 	<ul style="list-style-type: none"> • La especialista visitará aula para observar al estudiante en contexto de clases y detectar posible necesidad de apoyo de algún profesional externo. 	Especialista	2 semanas desde Ingreso
	<ul style="list-style-type: none"> • Pauta de observación 	<ul style="list-style-type: none"> • La especialista completará una pauta con el reporte de observación en aula, la cual entregará al profesor tutor para reporte al apoderado. • Esta pauta también podrá ser completada por los profesores de asignatura con el objetivo de tener una visión completa del estudiante respecto a su desempeño en las distintas asignaturas. 	Tutoría / especialista	2 días posterior a la observación.
SEGUIMIENTO	<ul style="list-style-type: none"> • Acompañamiento y revisión del caso 	<ul style="list-style-type: none"> • En entrevista semestral el tutor y especialista conversarán respecto al caso para evaluar cumplimiento de las sugerencias según la derivación externa (evaluación, terapia, tratamiento farmacológico, etc). • También se revisarán sugerencias enviadas por el especialista externo. 	Tutoría / especialista	Semestral

PROTOCOLO 4

Protocolo o reglamento interno de CSA que regula la evaluación diferenciada

1. Finalidad, definición, requisitos generales.

Este protocolo se entenderá como un recurso que considera, respeta y asume al estudiante con sus diversos ritmos y estilos de aprendizaje, desde su realidad individual, adaptando los instrumentos y actividades de evaluación aplicadas al grupo curso, esto implica además la realización de estrategias antes, durante y/o después de las evaluaciones mismas.

a) Finalidad

La evaluación diferenciada tiene como finalidad que los estudiantes que presenten necesidades educativas especiales puedan demostrar el logro de los objetivos de aprendizaje, en el nivel que cursan y dentro del año escolar correspondiente.

b) Definiciones:

- Es un procedimiento pedagógico flexible para estudiantes con barreras de aprendizaje (NEE), que adapta los instrumentos y procedimientos evaluativos a sus necesidades (sin cambiar el currículum sustancialmente) para permitirles demostrar sus logros⁹
- Recurso con que cuenta el profesor(a) para evaluar a los estudiantes que presentan Necesidades Educativas Especiales en el Proceso de Enseñanza – Aprendizaje.

R

c) Requisitos generales

- Pueden optar a la modalidad de evaluación diferenciada los y las estudiantes que presentan dificultades motoras, trastornos específicos de aprendizaje en la lectura, escritura, cálculo y/o lenguaje, aprendizaje lento, síndrome de déficit atencional, trastornos psicoafectivos, Trastorno del espectro autista, entre otros.
- Los estudiantes tendrán la posibilidad de acceder a un proceso de evaluación diferenciada en las asignaturas en que su desempeño se vea afectado, cumpliendo el procedimiento de las exigencias de este protocolo.
- El éxito de la **evaluación diferenciada** depende de **múltiples factores**. El cumplimiento de uno solo de estos factores **no garantiza** la aprobación de asignaturas o la promoción del estudiante, si no se cumplen todos los requerimientos. Los principales factores son:
 - El compromiso y apoyo de la familia
 - El cumplimiento de tratamientos externos
 - La perseverancia ante el tratamiento, terapia o acompañamiento
 - La responsabilidad de él o la estudiante
 - La responsabilidad del apoderado
 - El deseo de superación del estudiante y la motivación de su grupo de apoyo

2. **Requisitos específicos para la evaluación diferenciada.**

- a) Informes originales del o de los especialistas tratantes con timbre legible y válido.
- b) En el caso de psicopedagogas, educadoras diferenciales y psicólogas con la debida inscripción en el Registro de Profesionales de la Educación Especial para la Evaluación y el Diagnóstico.
- c) Grado de dificultad presentada y su repercusión en el rendimiento académico.
- d) Antecedentes históricos de las dificultades del estudiante por las que se solicita evaluación diferenciada, junto con el compromiso familiar a los apoyos sugeridos por el colegio y al cumplimiento de las indicaciones y tratamientos farmacológicos sugeridos por especialistas externos.
- e) El compromiso del estudiante en relación a su responsabilidad académica, de modo que la Evaluación Diferenciada sea un real beneficio en el desarrollo de sus potencialidades y superación de las dificultades.
- f) El Colegio se reserva el derecho de aplicar en forma total o parcialmente las indicaciones de especialistas externos según las posibilidades de un establecimiento sin Proyecto de integración escolar (PIE) como el nuestro.

⁹ Definición MINEDUC

- g) El apoderado firmará un compromiso de apoyo a su hijo(a), asistiendo al colegio las veces que sean necesarias, como también, generando hábitos de estudios en el hogar, fomentar la responsabilidad con el aprendizaje, a mantener los tratamientos, terapias y medicamentos que le han sido consignados según su diagnóstico.
- h) En caso de que al estudiante se le sugiera evaluación diferenciada y el apoderado no consienta recibir este apoyo, deberá firmar un documento de renuncia a la evaluación diferenciada, en el cual dé cuenta que rechaza el apoyo por voluntad propia

3. Cobertura de la evaluación diferenciada.

- a) La evaluación diferenciada se aplicará a los estudiantes que presenten necesidades educativas especiales, con adecuaciones de acceso, desde el momento en que se presente el informe de un especialista.
- b) La evaluación diferenciada no es retroactiva, solo se aplicará a partir de la fecha que el apoderado entregue el certificado del especialista.
- c) Esta condición será atendida como un requerimiento de los estudiantes en algún momento de su vida escolar, a consecuencia de un trastorno diagnosticado por un profesional competente. Ante lo cual se requiere un apoyo extraordinario para progresar en el Proceso de Enseñanza – Aprendizaje.
- d) El Colegio San Antonio de Villa Alemana no tiene proyecto de integración escolar (PIE) del Ministerio de educación, por lo que no posee cobertura especializada para aquellos estudiantes que presentan necesidades educativas especiales permanentes (NEEP), solo se brindará adecuaciones de acceso.
- e) Los períodos de renovación de la evaluación diferenciada serán anuales. Al momento de entregar el apoderado, los correspondientes certificados con diagnóstico al profesor tutor, las especialistas (Educatora diferencial o Psicopedagoga) tendrán un plazo máximo de un mes para ingresar la solicitud.
- f) Los certificados serán visados por las direcciones correspondientes. Para el monitoreo y renovación de la evaluación diferenciada, el apoderado tendrá la obligación de presentar un informe del especialista correspondiente cada año.

4. Procedimiento para optar a la evaluación diferenciada.

- a) El apoderado deberá solicitar la evaluación diagnóstica al Equipo pedagógico, a través de su profesor jefe, donde firme la autorización para ser evaluado o intervenido por el equipo de especialistas; siendo derivado a psicopedagogía o educadora diferencial, este profesional será el encargado de gestionar el procedimiento.
- b) En caso de no presentar diagnóstico previo (diagnóstico interno):
 - i) Diagnosticar a estudiantes del establecimiento.
 - ii) Entrevistar al apoderado desde tutoría y acompañado con el especialista, para entrega de informe del especialista con diagnóstico y sugerencias.
 - iii) En caso que sea necesario, la especialista derivará a profesionales externos por medio de las sugerencias en el informe.
 - iv) Se determina si el estudiante requiere o no de evaluación diferenciada.
 - v) Incorporar a estudiante a la matriz de evaluación diferenciada.
- c) En caso de optar a Evaluación diferenciada por sugerencia de especialista externo.
El informe que emite el profesional externo tratante deberá especificar:
 - i) Datos del especialista (neurólogo, psiquiatra, neuropsiquiatra, traumatólogo, o el profesional médico que corresponda).
 - ii) Diagnóstico claro de la dificultad(es) del estudiante.

- iii) Las sugerencias deben ser acordes al diagnóstico y considerando la atención que se puede dar con 45 estudiantes en cada curso.
 - iv) Si el estudiante es diagnosticado y requiere apoyos o terapias, el apoderado deberá hacerse responsable de su tratamiento, para lo cual deberá firmar un documento en el que se comprometa a brindar todos los apoyos externos necesarios, teniendo en consideración que el establecimiento no cuenta con programa de integración escolar (PIE). (documento se encuentra como anexos)
 - v) El colegio exigirá informes anuales del o los especialistas, con el fin de que se evidencien avances.
 - vi) El certificado debe indicar claramente en que área(s) específicas del aprendizaje solicita la evaluación diferenciada, evitando términos ambiguos como evaluación diferenciada global o general.
 - vii) Indicar las habilidades específicas que se necesita considerar en la evaluación diferenciada, así como propuestas de tipo de evaluación.
 - viii) Tratamiento externo (terapias y/o tratamiento farmacológico) que debe recibir, o esté recibiendo el estudiante, durante el período en que se aplique dicha Evaluación Diferenciada.
- d) **Acción de especialistas internas ante certificados de especialistas externos:**
- i) Revisar que el diagnóstico de profesional externo, sea el competente al área de dificultad del estudiante según decreto.
 - ii) Las especialistas del establecimiento cumplen con la función de:
 - Revisar las sugerencias del especialista y ver cuáles son posibles de implementar.
 - Socializar a los docentes lo que implementaremos y el profesor tutor lo informará al apoderado.
 - Agregar al listado de estudiantes con Evaluación Diferenciada.
 - La especialista verificará el correcto cumplimiento del proceso de evaluación diferenciada.

4. Funciones asociadas a la Evaluación Diferenciada

a) El profesor tutor deberá:

- Ser el agente comunicador entre el apoderado y el equipo de especialistas.
- Trabajar colaborativamente con los especialistas internos involucrados.
- Monitorear junto a los profesores de asignatura el desarrollo del proceso de enseñanza aprendizaje de los estudiantes e informarlo al profesional interno correspondiente.

b) El profesor de asignatura deberá:

- Seguir las indicaciones de evaluación diferenciada que entregan los especialistas internos.
- Asegurar la aplicación de evaluación diferenciada en aula.
- Informar al profesor tutor cualquier situación en relación con el aprendizaje y comportamiento de estudiantes.

c) Las especialistas internas deberán:

- Liderar el trabajo colaborativo con el tutor y profesores de asignaturas relativos a la evaluación diferenciada.
- Orientar el trabajo pedagógico de docentes, padres y apoderados en torno a las necesidades educativas especiales de los educandos.
- Trabajar con estudiantes del establecimiento con necesidades educativas especiales transitorias, que requieran tratamiento en forma prioritaria.
- Establecer comunicación fluida con especialistas externas que tratan a estudiantes del Colegio, como una instancia de información, nunca para aplicar estrategias que especifique el o la especialista externo ni para una contención constante en el estudiante.

5. Ejecución de evaluación diferenciada.

- a) El equipo de especialistas interno señala a los docentes las estrategias a implementar en cada caso, entre ellas:
- Entrega de instrucciones claras y precisas, asegurando la comprensión. Ejemplo:
 - Parafrasea la instrucción al estudiante.
 - Realiza una pregunta que induce al estudiante a la explicación de la instrucción.
 - Asignación de tiempo adicional para desarrollar evaluaciones.
 - En casos de guías, puede llevársela a casa si es necesario y traerla la próxima clase.
 - En pruebas, terminarla en otra instancia.
 - En trabajos, dar plazo extendido, con fecha específica de entrega.
 - Si la evaluación es individual podría realizar la evaluación en un momento diferente de la clase, en forma individualizada.
 - Reducción de un instrumento de evaluación.
 - Destacar palabras claves en las evaluaciones.
 - Utilizar un tamaño de letra mayor, dibujo o gráfico.
- b) Cada profesor tendrá la facultad de definir, basándose en las sugerencias hechas por el especialista tratante, cuál de estas utilizará en cada momento.
- c) La evaluación diferenciada se ejecuta una vez que los docentes han recibido la información correspondiente para implementar la evaluación diferenciada en un estudiante.
- d) El docente tendrá la obligación de utilizar al menos una de las estrategias consignadas, utilizando en instancias de evaluación una pauta adjunta en el instrumento (check list).

6. Situaciones especiales

c) Acción frente a Situaciones de comportamiento, motivación y /o actitud del estudiante

- Cuando un estudiante con evaluación diferenciada, no contesta una evaluación, no entregue un trabajo en el plazo especial establecido, se niegue a realizar una tarea evaluada, se le dará una segunda oportunidad dejando registro en el libro de clases con firma de la situación.
- En caso que en la segunda oportunidad se produzca la misma dificultad, se aplicará el reglamento de evaluación, siendo evaluado con nota mínima.

d) Apoderado no se hace cargo, falta de apoyo y compromiso del apoderado

- Si el apoderado de un estudiante con necesidades educativas especiales no se hace cargo de la situación de su hijo, el Colegio velará por el derecho del menor y declarará que hay vulneración de derechos.
- La denuncia por vulneración de derecho se realizará si:
 - Los padres no asisten reiteradamente a entrevistas con profesor tutor y/o especialista (3 entrevistas)
 - Cuando un estudiante tiene diagnosticado terapias, medicamentos o tratamientos y no se realizan sin ninguna justificación.

PROTOCOLO 5

Protocolo de adecuaciones y ajustes curriculares

I. INTRODUCCIÓN:

1. Marco legal:

“Los Criterios y Orientaciones de Adecuación Curricular se sustentan en la Ley General de Educación N° 20.370/2009,

La ley establece que:

- Artículo 3: *“la educación debe propender a asegurar que todos los alumnos y alumnas, independientemente de sus condiciones y circunstancias, alcancen los objetivos generales y los estándares de aprendizaje que se definan en la forma que establezca la ley”.*

- artículo 10: Los alumnos y alumnas tienen derecho *“en el caso de tener necesidades educativas especiales; a no ser discriminados arbitrariamente; a estudiar en un ambiente tolerante y de respeto mutuo, a expresar su opinión y a que se respete su integridad física, y moral, no pudiendo ser objeto de tratos vejatorios o degradantes y de maltratos psicológicos.”*

2. Derivaciones de la ley

- Adecuaciones curriculares: “Las adecuaciones curriculares se entienden como los cambios a los diferentes elementos del currículum, que se traducen en ajustes en la programación del trabajo en el aula. Consideran las diferencias individuales de los estudiantes con Necesidades Educativas Especiales, con el fin de asegurar su participación, permanencia y progreso en el sistema escolar”. (Decreto 83/2015).
- Las adecuaciones curriculares deben responder a las necesidades educativas especiales de los alumnos y alumnas, permitiendo y facilitando el acceso a los cursos o niveles, con el propósito de asegurar aprendizajes de calidad y el cumplimiento de los principios de igualdad de oportunidades, calidad educativa con equidad, inclusión educativa y valoración de la diversidad y flexibilidad en la respuesta educativa.
- El uso de adecuaciones curriculares se debe definir buscando favorecer que los estudiantes con necesidades educativas especiales puedan acceder y progresar en los distintos niveles educativos, habiendo adquirido los aprendizajes básicos imprescindibles establecidos en las bases curriculares, promoviendo además el desarrollo de sus capacidades con respeto a sus diferencias individuales.
- Las adecuaciones curriculares son una medida excepcional y se aplican solo cuando el profesional competente (profesional establecido en el Art.16 Decreto 170 /2010) la solicita formalmente a través de un informe médico

3. Tipos de ajustes y Adecuación Curricular:

a) Ajustes por situación de salud

- El ajuste curricular, se realiza a partir de una enfermedad, patología, condición de salud que le impiden a él o la estudiante terminar un semestre en condiciones regulares.
- Exige la presentación de informe médico que lo especifique, según lo indica el decreto pertinente (Artículo 16 Decreto 170 /2010)

b) Ajustes por situaciones familiares muy complejas

- Plan de Adecuación Curricular Individual: Es un instrumento que orienta a nivel general la adecuación curricular semestral o anual de un o una estudiante. Este plan contiene.
 - La especificidad del plan se concreta en las adecuaciones curriculares que se realizan en la planificación mensual, semanal o diaria que se realice en cada establecimiento.
 - Todos los estudiantes que lo requieren deben contar con adecuaciones curriculares de acceso, cuyo principal objetivo es favorecer el acceso a la información, a las actividades y a la comunicación para así otorgar igualdad de oportunidades en el aprendizaje.

Los tipos de adecuaciones de acceso son:

- Adecuación de acceso a formas de respuesta: Permitir a los estudiantes dar respuesta a través de distintas formas y con la utilización de diversos dispositivos o ayudas técnicas o tecnológicas diseñadas específicamente para disminuir las barreras que interfieren la participación del estudiante en los aprendizajes.
- Adecuación de acceso en presentación de la información: Ofrecer modos alternativos para acceder a la información (en forma auditiva, táctil, visual y combinación entre estos).
- Adecuación de acceso en el entorno: La organización del entorno debe permitir a los estudiantes el acceso autónomo, mediante adecuaciones en los espacios, ubicación, y las condiciones en las que se desarrolla la tarea, actividad o evaluación.
- Adecuación de acceso a la organización del tiempo y horario: Consiste en modificaciones en la forma que se estructura el horario o el tiempo para desarrollar las clases o evaluaciones.

4. Adecuación curricular por objetivo

a) Especificaciones

- Los estudiantes con necesidades educativas especiales pueden tener adecuaciones curriculares en los objetivos de aprendizaje, esto es muy habitual en las necesidades educativas especiales permanentes y de mayor complejidad.
- Idealmente los estudiantes con necesidades educativas especiales transitorias no debieran tener este tipo de adecuaciones y si las tuvieran, porque de su evaluación integral se desprende que las requieran, estas deben estar muy bien fundamentadas en sus documentos formales y debe considerarse un plan de recuperación de aquello que se adecuó como enriquecimiento curricular.

b) **Objetivos del protocolo**

- **Objetivo general**: Generar oportunidades para él o la estudiante que dada su situación particular le permita alcanzar los aprendizajes imprescindibles esperados y el acompañamiento necesario, dando respuesta a sus características individuales.
- **Objetivos específicos**
 - Sensibilizar e informar a la comunidad educativa respecto a la respuesta que como colegio tenemos para aquellos estudiantes con un diagnóstico que lo requiere.
 - Contar con un instrumento que permita garantizar que el Colegio está dispuesto a acompañar y apoyar al estudiante en el proceso de aprendizaje y acompañamiento que necesita.

c) **Criterios**: Las adecuaciones curriculares en los objetivos de aprendizaje pueden considerar los siguientes criterios (Decreto 83/2015):

- Graduación del nivel de complejidad. Implica parcelar un objetivo en varios objetivos más simples y breves. La suma de todos los objetivos simples permite abarcar el objetivo diseñado originalmente en el currículum

- Priorización de objetivos de aprendizaje y contenidos. Implica seleccionar aquellos objetivos que son fundamentales para adquirir otros de mayor complejidad. Necesariamente requiere que se organice un plan de enriquecimiento curricular para incorporar aquello que no fue priorizado
- Temporalización. Implica otorgar tiempos significativamente distintos para el logro de un determinado objetivo
- Enriquecimiento del currículum. Implica incorporar objetivos que no estaban prescritos para el nivel o momento que vive el estudiante. Puede requerir incorporar objetivos que hayan sido suprimidos en su momento o no priorizados, o bien incorporar objetivos específicos no contemplados en el currículum como sistemas de comunicación u objetivos más complejos para estudiantes talentosos
- Eliminación de aprendizajes. Implican suprimir objetivos de aprendizaje por motivos de debidamente justificados según el diagnóstico del estudiante.

d) Los criterios mirados desde el *currículum*

- Adecuar los objetivos, contenidos y criterios de evaluación.
- Priorizar determinados objetivos, contenidos y criterios de evaluación.
- Cambiar la temporalización de los objetivos y criterios de evaluación.
- Eliminar objetivos, contenidos y criterios de evaluación del nivel o ciclo correspondiente.

e) *Normativa interna*

- Las adaptaciones curriculares se realizarán solo en caso que el diagnóstico médico lo indique específicamente.
- Todos los acuerdos deben quedar por escrito en hoja de entrevista anexa y debe haber una copia en: Vicerrectoría académica, archivo de especialista interna y una copia derivada por correo a todos los docentes que le hacen clase a él o la estudiante.
- Los acuerdos por adecuaciones curriculares deben renovarse cada año.

5. PROCEDIMIENTOS

a) Certificación de especialista

El informe/certificado médico, debe ser un documento original debe acreditar:

- Identificación del estudiante
- Diagnóstico
- Alcances que dicho diagnóstico tiene en el proceso de aprendizaje del estudiante.
- Asignaturas en las que se solicitan apoyos
- Sugerencias de adecuaciones

b) *Comportamiento del establecimiento*

- Cuando el apoderado entrega un informe que especifica adaptaciones o adecuaciones curriculares, el profesor tutor:
 - informará al apoderado que el colegio no tiene PIE pero que igual tratará de ayudar a la o él estudiante en la medida de lo posible.
 - informará al apoderado que recibirá una siguiente citación para una entrevista conjunta con la especialista de su ciclo.
 - Entregará copia de la entrevista a dirección y a la educadora diferencial
- El profesor tutor mantendrá una comunicación constante con el apoderado para ir informando la situación académica de él o la estudiante
- La especialista trabajará en forma colaborativa con los docentes de asignatura respecto a la evaluación

diferenciada y las adecuaciones que requiere el estudiante.

c) Comportamiento del apoderado

Cuando un especialista externo le entregue un certificado que indique que el estudiante requiere adecuaciones curriculares el apoderado debe

- Solicitar una entrevista con el profesor tutor para entregar el certificado médico.
- Acepta y realiza sugerencias y/o exigencias que el colegio le proponga respecto de la búsqueda de soluciones ante eventuales dificultades académicas, conductuales o socioafectivas de su hijo(a).
- Solicitar continuamente entrevistas con docentes de asignaturas en las que se realizan las adecuaciones curriculares.
- Entrega informes y/o estados de avances solicitados por profesor(a) y los profesionales de apoyo en los plazos establecidos e informa oportunamente si existe un retraso en la entrega.
- Firmar un compromiso de apoyo y colaboración con el plan de apoyo que la especialista del colegio comenzará a implementar.
- Cumplir con los compromisos acordados en las entrevistas con los profesores/as y/o profesionales de apoyo.

PROTOCOLO 6

Protocolo de Salud mental desregulación emocional y conductual

1. INTRODUCCIÓN

- Se aplicará desde pre kínder a 4° de educación media
- El presente protocolo complementa el Anexo N°8A de este reglamento y tiene como objetivo reforzar los procedimientos para la prevención, detección y abordaje de episodios de desregulación emocional en estudiantes de educación parvularia, básica y media, resguardando su bienestar físico y psicológico, así como el de la comunidad educativa.
- Este protocolo no sustituye ni equivale al Protocolo DEC específico para estudiantes con Trastorno del Espectro Autista (TEA), ya que responde a situaciones de desregulación emocional general, sin requerir necesariamente un diagnóstico.
- Se enmarca en los principios de inclusión, buen trato, enfoque de derechos y resguardo de la integridad establecidos por el Ministerio de Educación.

2. DEFINICIONES

- a) **Emoción:** Reacción psicofisiológica que se produce en la persona frente a ciertos estímulos provocados por un objeto, una persona, un lugar, un suceso o un recuerdo importante.
- b) **Regulación Emocional:** Es la capacidad para manejar las emociones de forma apropiada (Bisquerra, 2018). Esto significa aceptar que los sentimientos y emociones a menudo deben ser regulados lo cual incluye: regulación de la impulsividad (ira, violencia, comportamientos de riesgo); tolerancia a la frustración para prevenir estados emocionales negativos (ira, estrés, ansiedad, depresión); perseverar en el logro de los objetivos a pesar de las dificultades; capacidad para diferir recompensas inmediatas a favor de otras más a largo plazo, pero de orden superior, etc. Cuando el proceso conduce hacia la falta de gobierno de las emociones es que se está en presencia de la desregulación emocional.

- c) **Desregulación Emocional Escolar:** dificultad de un estudiante para gestionar emociones y conductas ante estímulos, manifestándose en gritos, llanto, agresividad o bloqueos, superando su capacidad de autocontrol. En general son situaciones temporales que, a través de un buen abordaje, se logran superar.
- d) **Contención Emocional:** es un procedimiento que tiene como objetivo tranquilizar y estimular la confianza del niño o adolescente que se encuentra en la fase inicial de un episodio de desregulación emocional. Dependiendo de la edad, puede ser realizada por la educadora o asistente en educación de párvulos, docente o asistente de la educación.
- e) **Contención Ambiental:** Conjunto de acciones realizadas por el equipo de apoyo que atiende a una persona en crisis emocional y/o agitación psicomotora. Estas contemplan espacios adecuados, control de los estímulos visuales, auditivos a fin de promover confianzas mutuas y aminorar el cuadro de agitación.

3. REGULACIÓN EMOCIONAL SEGÚN ETAPAS DEL DESARROLLO

a) Educación parvularia y primeros años básicos:

La regulación emocional es inicial y dependiente de adultos. Los niños comienzan a reconocer sus emociones, identificar sus causas y expresar lo que sienten gracias al desarrollo del lenguaje. Progresivamente aprenden a pedir ayuda y a enfrentar dificultades como frustración o agresividad.

b) 3.2 Segundo ciclo de enseñanza básica

Se desarrolla la capacidad reflexiva sobre las propias emociones. Los estudiantes logran autoobservación, autoevaluación y mejor manejo emocional. Comprenden que las emociones pueden persistir e influir en la conducta, y adquieren estrategias para regularlas y evitar efectos negativos.

c) 3.2 Adolescencia

Aumenta la autorregulación emocional debido al desarrollo cognitivo y social. Los adolescentes gestionan mejor sus emociones, apoyados en actividades como deporte, música y redes sociales de apoyo. Sin embargo, pueden aparecer estrategias desadaptativas, como consumo de sustancias o uso excesivo de pantallas.

4. ESTRATEGIAS DE PREVENCIÓN DE EPISODIOS DE DESREGULACIÓN EMOCIONAL

- a) El colegio cuenta con un equipo de apoyo conformado por dos orientadoras y dos psicólogas (una para enseñanza Básica y otra para enseñanza media en cada caso), cuya gestión tiene, entre otros, el objetivo de apoyar el desarrollo socioemocional de los estudiantes.
- b) Programa de Autocuidado y Prevención (CESI) para cursos desde Pre kínder hasta 4° Medio. El diseño de este programa está a cargo del equipo de Formación y convivencia escolar.
- c) Trabajo con las familias a través de talleres en reuniones de apoderados, charlas temáticas, entrevistas de apoderados para abordar situaciones de manera preventiva y acordar planes de acción conjuntos.
- d) Plan de capacitación docente y de los asistentes de la educación en relación a la activación de los protocolos de actuación institucionales.
- e) Trabajo coordinado para abordar situaciones en el aula que permitan una buena convivencia y buena regulación de los estudiantes.

5. SEÑALES DE ALERTA

Se considerarán señales tempranas de posible desregulación:

- Cambios bruscos de ánimo
- Aislamiento o evitación
- Irritabilidad persistente
- Llanto frecuente
- Conductas oposicionistas
- Quejas somáticas recurrentes (dolor de estómago, cabeza)
-

6. CRITERIOS DE ACTIVACIÓN Y NIVELES DE INTERVENCIÓN DEL PROTOCOLO DEC

a) **conductas** El protocolo DEC se activará cuando el estudiante o párvulo presente alguna de las siguientes conductas:

- **Desajuste emocional y/o conductual:** episodio de duración variable en que un estudiante pierde, en forma total o parcial, su capacidad habitual de control sobre sí mismo, producto del impacto que genera una situación vivenciada como crítica. En este estado se puede ver afectado el ámbito emocional, ideacional, conductual y/o relacional.
- **Agitación psicomotora:** es un estado de marcada excitación mental acompañado de un aumento inadecuado de la actividad motora, en grado variable, desorganizada y con escaso control que puede ir asociada a movimientos descoordinados y que pueden poner en riesgo al estudiante o al resto de las personas que comparten una actividad.

b) Procedimiento

Según los siguientes niveles de intensidad de la DEC, se procederá de las siguientes maneras:

- **Baja intensidad**

Descripción	se manifiesta mediante señales sutiles de tensión, como cambios en el lenguaje corporal, patrón de pensamiento repetitivo y persistente en torno a una preocupación, malestar, conflicto o emoción negativa o resistencia pasiva a las instrucciones, donde el objetivo principal es la detección temprana y la validación para frenar el escalamiento
Responsables	Apoyo interno en aula (Educatora/profesor en sala o técnicos de aula)
Plazos:	Durante la desregulación emocional

- **Moderada intensidad**

Descripción	El estudiante manifiesta signos evidentes de agitación, tales como conductas desafiantes, verborrea y/o movimientos bruscos. En este nivel, la intervención deberá centrarse en la desescalada de la situación, mediante la oferta de alternativas de regulación, el uso de un tono de voz calmado y la disminución temporal de las demandas académicas, con el objetivo de favorecer la recuperación del control emocional. De acuerdo con la duración y persistencia del episodio, se evaluará la pertinencia de solicitar apoyo del
-------------	--

	apoderado para la contención del estudiante, así como su eventual reincorporación al aula o, en su defecto, el retiro del establecimiento, resguardando en todo momento su bienestar y el del entorno.
Responsables	Profesor en sala, realizando las primeras atenciones de contención, solicitando apoyo al equipo psicoeducativo. La profesional acompañará al estudiante fuera del aula
Plazos:	Durante la desregulación emocional

- **Alta intensidad:**

Descripción	Corresponde a una crisis o desregulación severa, caracterizada por la pérdida del control racional y la posible aparición de conductas de riesgo (agresividad, autoagresión o destrucción de objetos). En esta fase, la prioridad absoluta es resguardar la seguridad física. Se debe proteger al estudiante, a sus compañeros y al entorno, reduciendo estímulos externos, resguardando el espacio y aplicando medidas de contención adecuadas para prevenir daños.
Responsables	Profesor/a en sala, equipo psicoeducativo, técnicos de aula, orientador/a y dirección. El contacto con la familia lo realizará la Inspectora del ciclo, secretaría colegial y/o directora.
Plazos:	Durante la desregulación emocional

- Si del episodio hay personas lesionadas, se debe activar Protocolo de Accidente Escolar¹⁰.

7. EPISODIOS DE DESREGULACIÓN FRECUENTES

7.1 En caso de que un estudiante presente episodios de desregulación emocional de manera repetitiva (más de un episodio semanal) o de alta intensidad, sin contar con un diagnóstico previo, y que estos afecten el normal desarrollo de las actividades y su participación, profesor/a tutor/a deberá contactar y citar a los padres y/o apoderados. El objetivo será informar la situación y entregar orientaciones y estrategias que permitan prevenir la ocurrencia de nuevos episodios, en coherencia con las acciones implementadas en el establecimiento.

7.2 Si el estudiante se encuentra en tratamiento, se solicitará al apoderado un certificado o informe actualizado del especialista. Asimismo, previa autorización del apoderado, se podrá establecer contacto con el equipo tratante con el fin de conocer los factores que podrían estar desencadenando estos episodios.

8. SEGUIMIENTO Y PLAN DE ACOMPAÑAMIENTO EMOCIONAL (PAE)

El establecimiento reconoce que la desregulación puede ser un evento aislado propio del desarrollo. Por tanto, la elaboración de un plan formal no es automática y se registrará por los siguientes criterios de activación.

¹⁰ Punto 2.2 Letra b literal iii Circular N° 586, SIE.

9. CRITERIOS DE APLICACIÓN

Se evaluará la creación de un Plan de Acompañamiento Emocional (PAE) únicamente cuando se cumpla al menos una de estas condiciones:

- a) **Persistencia:** El estudiante presenta episodios emocionales de intensidad moderada de manera recurrente, con una frecuencia superior a la esperada para su etapa del desarrollo, observados durante al menos un mes. Se considerará persistencia cuando estos episodios ocurran, por ejemplo, 3 o más veces por semana o con una frecuencia que interfiera de manera sostenida en su participación escolar.
- b) **Gravedad:** Tras un único episodio de Alta Intensidad que haya puesto en riesgo la integridad física propia o de terceros.
- c) **Impacto en el Aprendizaje:** Cuando la inestabilidad emocional afecte significativamente su permanencia en el aula o su proceso de evaluación de manera sostenida.

10. CONTENIDOS DEL PLAN

Si el equipo psicoeducativo determina la necesidad de un PAE, este podrá incluir:

- Apoyo emocional y acompañamiento integral de la estudiante.
- Implementación de estrategias de regulación emocional y apoyo psicoeducativo.
- Coordinación y trabajo colaborativo entre colegio, familia y profesionales externos.
- Seguimiento, monitoreo y ajuste de apoyos según las necesidades de la estudiante.
- Fortalecimiento de habilidades personales, emocionales y de autonomía en el contexto escolar.
- Ajustes de Jornada o Evaluación: En casos críticos y por tiempo limitado, se podrán flexibilizar horarios o modalidades de evaluación, previo informe de especialista externo.
- En caso de que el estudiante cuente con terapia externa, el PAE buscará alinear las estrategias del colegio con las del especialista.

11. CIERRE DEL PLAN

- El Plan de Acompañamiento Emocional (PAE) tendrá carácter transitorio y será evaluado periódicamente por el equipo responsable.
- En caso de evidenciarse una adecuada regulación emocional y adaptación al contexto escolar durante un período determinado por dicho equipo (por ejemplo, un semestre), se procederá al cierre del plan, incorporando al estudiante al régimen de seguimiento y monitoreo general correspondiente a todos los estudiantes del establecimiento.

PROTOCOLO 7

Protocolo de desregulación emocional y conductual específico para el estudiante con condición del espectro autista (TEA)

Introducción.

A comienzos del año escolar 2023, se promulgó la Ley 21.545 que, “establece la promoción de la inclusión, la atención integral, y la protección de los derechos de las personas con trastorno del espectro autista en el ámbito social, de salud y educación con el objetivo de avanzar hacia una sociedad más inclusiva respecto de las personas del Espectro Autista”.

- En diciembre del mismo año, la Superintendencia de Educación (SIE) publicó la Circular N° 586 que estableció las instrucciones para la aplicación de esta ley en el contexto escolar, la que empieza a regir a partir del año escolar 2024.
- Dentro de los principales instrumentos de gestión que establece se encuentran dos que son fundamentales para lograr la adecuación, adaptación y acompañamiento necesario para cada uno de los estudiantes en esta condición, durante su trayectoria educativa.

Estos instrumentos son los siguientes:

- Plan de Acompañamiento Emocional y Conductual (PAEC).
- Protocolo de Desregulación Emocional y Conductual (Protocolo DEC).

Plan de Acompañamiento Emocional y Conductual (PAEC).

- El establecimiento, con los estudiantes debidamente diagnosticados con trastorno del espectro autista, llevará a cabo un plan de manejo individual con cada uno de ellos, para identificar y, consecuentemente, evitar de la forma más efectiva posible aquellas situaciones de mayor vulnerabilidad que pueden gatillar conductas y desregulaciones emocionales y conductuales por parte del párvulo o estudiante.
- El plan será diseñado por el equipo psicoeducativo, considerando las necesidades específicas de apoyo, en colaboración con la familia y el equipo especializado de apoyo externo del estudiante, en caso que se requiera. Especial relevancia tiene el manejo de la información de salud personal del estudiante, por lo que el colegio consultará al padre, madre o apoderado la existencia de indicaciones especiales de prevención y abordaje ante una situación de mayor vulnerabilidad emocional desde la mirada del especialista, a fin de incorporar dicha información en el Plan de Acompañamiento Emocional y Conductual.
- Esta información sólo será administrada por los docentes y asistentes de la educación y su contenido será confidencial.

PROTOCOLO DE DESREGULACIÓN EMOCIONAL Y CONDUCTUAL (Protocolo DEC).

El protocolo DEC tiene como propósito definir los pasos a seguir ante situaciones desafiantes de los estudiantes del establecimiento que impliquen una desregulación emocional y conductual que altere su continuidad en las actividades escolares de la jornada, considerando para ello las indicaciones de su Plan de Acompañamiento Emocional y Conductual.

Asimismo, busca:

- Resguardar la integridad física y psicológica del estudiante frente a una situación de desregulación, así como el resguardo y protección de quienes desarrollan actividades en su entorno escolar.
- Redefinir las indicaciones del PAEC si procede y hacer seguimiento cercano al estudiante a fin de precaver nuevos episodios.

NOTA: En este documento se abordarán paso a paso las exigencias de la Circular 586 de la SIE cuyo objetivo es tanto entregar orientaciones a la comunidad educativa, así como las instrucciones de una intervención directa en aquellas situaciones de desregulación emocional y conductual (DEC).

Contenido mínimo del Protocolo.

- La identificación de las etapas que componen el procedimiento mediante el cual se abordarán situaciones de crisis o desregulación emocional y conductual ocurridas en el establecimiento educacional, así como de las acciones que contempla cada una de ellas.
- La identificación del o los funcionarios responsables de activar el protocolo y realizar las acciones que se establezcan en él, con especial consideración a las indicaciones individuales de respuesta contenidas en el Plan de Acompañamiento. Asimismo, se definirá quién tomará la decisión de solicitar la presencia del padre, madre o tutor legal ante emergencias respecto a la integridad del estudiante.
- Las medidas que se adoptarán inmediatamente para el resguardo físico y emocional de los estudiantes involucrados, considerando la urgencia de activar el protocolo de accidentes escolares, en los casos que corresponda, y la necesidad de solicitar la presencia del padre, madre o apoderado.
- La forma de comunicación al padre, madre, apoderado o tutor legal en caso de que se requiera su asistencia con motivo de una emergencia respecto de la integridad de un estudiante. En cualquier caso, esta forma de comunicación deberá ser la más expedita indicada por la familia, siempre que asegure que el adulto responsable se encuentra debidamente enterado de la situación.
- La manera en que se certificará la referida asistencia del padre, madre, apoderado o tutor legal al establecimiento educacional, para que éstos puedan acreditar dicha circunstancia ante su empleador.
- La identificación del encargado de registrar lo sucedido en una ficha de registro anecdótico, (Bitácora) que permita advertir en el futuro los posibles elementos o factores gatillantes y estresores del comportamiento del estudiante afectado y sirva de insumo para evaluar con posterioridad tanto el manejo de la situación como una reformulación del Plan de Acompañamiento, de ser necesario.
- Este documento debe contener, al menos, la individualización del estudiante; la fecha y hora en que ocurrió la situación de desregulación emocional y conductual; la individualización de los asistentes y/o docentes que intervinieron; la indicación acerca de si se contactó al apoderado para que acudiese al establecimiento; el relato del incidente y su contexto; y una descripción de las medidas adoptadas y la evaluación de su incidencia positiva o negativa en la conducta del estudiante.
- Las acciones de seguimiento y evaluación, así como los plazos en que éstas se llevarán a cabo.

Definiciones:

- **Personas con trastorno del espectro autista:** aquellas que presentan una diferencia o diversidad en el neurodesarrollo típico, que se manifiesta en dificultades significativas en la iniciación, reciprocidad y

mantención de la interacción y comunicación social al interactuar con los diferentes entornos, así como también en conductas o intereses restrictivos o repetitivos. El espectro de dificultad significativa en estas áreas es amplio y varía en cada persona.

- **Neurodivergencia:** Se refiere a personas con patrones neurológicos que se desvían de la norma socialmente establecida, por ejemplo: individuos con condiciones como autismo, TDAH, dislexia, entre otras.

Término fue concebido por la comunidad con trastorno del espectro autista, para referirse a los cerebros distintos a la norma. Dentro de la neurodiversidad que establece que todos los cerebros son distintos, existe un subgrupo para referirse a los cerebros que son atípicos por alguna condición.

- **Situación desafiante:** Aquella que ocurre con niñas y niños en el espectro autista que, por su frecuencia, duración o intensidad, requiere una atención particular y específica por parte de una persona adulta, al no disminuir ante estrategias que generalmente se utilizan ante acontecimientos similares que ocurren en este tramo etario. Estas situaciones significan un desafío por parte de la persona adulta, ya que supone indagar con mayor precisión en las causas que la provocan.
- **Desregulación emocional y conductual:** reacción motora y emocional a uno o varios estímulos o situaciones desencadenantes, en donde el estudiante no logra comprender su estado emocional ni expresar sus emociones o sensaciones, presentando dificultades más allá de lo esperado a su edad o desarrollo evolutivo para autorregularse y volver a un estado de calma persistiendo esta situación después de un intento de intervención del educador/a utilizado con éxito en otros casos.
- **Intervención en crisis (IC):** es la estrategia que se utiliza como primer auxilio - emocional y físico- y se aplica en el momento crítico cuyo objetivo es que la persona salga del estado de desregulación y recupere la funcionalidad para afrontar el evento a nivel emocional, conductual y racional. Es una mediación breve e inmediata de apoyo a la persona para restablecer su estabilidad personal. Considera proporcionar ayuda, reducir el riesgo para sí y otros y conectar con los recursos de ayuda cuando se requiere.
- **Certificado de emergencia:** Certificado emitido por la Rectoría que da cuenta de la solicitud de asistencia del padre, madre, apoderado o tutor legal en caso de emergencia en el contexto de la activación del Protocolo DEC. Se emite a solicitud del interesado para ser presentado ante el empleador del apoderado.
- **Contención verbal:** Procedimiento verbal cuyo objetivo es tranquilizar y estimular la confianza de la persona que se encuentra afectada por una crisis emocional, y/o agitación psicomotora.
- **Contención ambiental:** Conjunto de acciones realizadas por el equipo de apoyo que atiende a una persona en crisis emocional y/o agitación psicomotora. Estas contemplan espacios adecuados, control de los estímulos visuales, auditivos a fin de promover confianzas mutuas y aminorar el cuadro de agitación.
- **Contención física:** es un recurso terapéutico que se utiliza en situaciones extremas para mantener bajo control conductas que implican un peligro elevado para el estudiante o para otras personas presentes en el lugar en que ocurre la desregulación. Siempre es una acción extrema que se realiza después de que todas las otras técnicas y medidas alternativas aplicadas hayan fracasado.
- **Sala de contención.** Espacio dentro del colegio ambientado para favorecer la regulación emocional, recobrar la tranquilidad y proteger al estudiante que ha experimentado una situación desafiante y requiere apoyo emocional.

ETAPAS DEL PROTOCOLO.

1. Activación del Protocolo.

El protocolo DEC se activará cuando él o la estudiante presente alguna de las siguientes conductas:

- Desajuste emocional y/o conductual: episodio de duración variable en que un estudiante pierde, en forma total o parcial, su capacidad habitual de control sobre sí mismo, producto del impacto que genera una situación vivenciada como crítica. En este estado se puede ver afectado el ámbito emocional, ideacional, conductual y/o relacional.
- Agitación psicomotora: es un estado de marcada excitación mental acompañado de un aumento inadecuado de la actividad motora, en grado variable, desorganizada y con escaso control que puede ir asociada a movimientos descoordinados y que pueden poner en riesgo al estudiante o al resto de las personas que comparten una actividad.

2. Fase inicial

- Descripción: **Situación en que el estudiante llega desregulado al inicio de la jornada escolar**
- En caso que el estudiante ingrese al establecimiento en una situación de desregulación, quien tome conocimiento inicial deberá guiar al apoderado o adulto que está a cargo del menor (previo al inicio de la jornada) que apoye con acciones de contención y tranquilidad, para lo cual lo guiará a la sala de contención o un recibidor a fin de lograr la regulación y serenidad necesaria para iniciar la jornada.
- Solo cuando el estudiante logre recuperar su tranquilidad, será atendido por el personal del establecimiento.
- En esta etapa supervigila y apoya miembro del equipo psicoeducativo.
- Si luego de las estrategias aplicadas y, transcurrido un plazo prudente (al menos 15 minutos de contención) no se logra la estabilidad emocional y conductual para iniciar la jornada, se le solicitará que lo retire del colegio.
- Se deja registro del retiro del estudiante.

a) **Descripción: Situación de desregulación dentro de la jornada.**

Antecedente previo.

- La educadora o profesor en aula debe haber intentado el manejo de la situación de acuerdo a las indicaciones del PAEC y estrategias anticipatorias en sala o en la actividad lectiva que se esté desarrollando, sin tener éxito.
- Si la situación inicial no reviste riesgo para el estudiante y/o para el resto de los integrantes de la actividad se debe/n activar alguna/s de la/s siguiente/s estrategia/s:

b) Acciones de la fase inicial:

- Modificar la actividad que se esté realizando dando alternativas al estudiante para su desarrollo;
- Recurrir a la información de su PAEC sobre elementos gatillantes, intereses, mecanismos de calma etc. que le ayuden a regular la situación en sala.
- Analizar la pertinencia de la salida del estudiante de la sala (por un tiempo acotado) a un lugar de contención. Para ello se solicitará la presencia de inspectores para que lo acompañe.
- En todo momento; mantener la calma, usar un tono de voz tranquilo y pausado, con un lenguaje claro y preciso enfocado en transmitir preguntas directas y la transmisión de tranquilidad y cercanía.
- Reforzar positivamente el uso de formas acordadas para pedir algo, manifestar una emoción o controlar una situación desafiante.

c) Responsables.

- Educadora/profesor en sala, asistentes de la educación (técnicos de aula y/o inspectores de ciclo), equipo de profesionales (psicopedagoga, educadora diferencial, psicóloga) cuando se requiera, teniendo especial consideración a las indicaciones individuales contenidas en el PAEC del estudiante/párvulo.

Plazo.

- Durante la situación desafiante.
- Una vez superada la situación y habiendo recuperado el control y la capacidad de participar en las actividades de la sala, el estudiante se incorpora nuevamente a la actividad.
- De lo ocurrido se dejará constancia en la bitácora y en la agenda para informar al apoderado.

3. FASE INTERMEDIA.

a) Descripción

Qué elementos nos permiten identificar esta fase.

- Aumento de la desregulación emocional y conductual, con ausencia de autocontroles inhibitorios cognitivos.
- Alto compromiso emocional con señales de ansiedad, angustia y compromiso somático
- Riesgo para sí mismo o los miembros que participan de la actividad escolar.
- Escasa conexión con el entorno e ineficiencia del contacto comunicacional con el adulto a cargo.

b) Acciones de esta fase intermedia.

- NOTA: estas acciones podrán ser adaptadas según las características propias del estudiante, su nivel escolar y los antecedentes presentes en su PAEC.
- Retomar el contacto visual y el diálogo tranquilizador sin éxito.
- Solicitar la presencia de un integrante del equipo psicoeducativo y/o de formación – convivencia escolar y permitir que el estudiante vaya a la sala de contención permaneciendo acompañado y bajo supervisión.
- Permitir, cuando la intensidad vaya cediendo, la expresión de lo que le sucede o de cómo se siente, una persona que, en la medida de lo posible, represente algún vínculo, en la sala de contención. Se podrá utilizar para esto, el ofrecimiento que exprese lo que siente, que dibuje o escriba u otra actividad que para el estudiante sea significativa. Lo mismo respecto al uso de sus elementos de calma.
- Conceder un tiempo de descanso cuando la desregulación haya cedido.

c) **Acciones de resguardo** (en sala y en la sala de contención):

- Evitar aglomeraciones de personas que observan, sean estos niños/as o adultos.
- Cuidar la integridad del estudiante evitando la autolesión y la afectación a otros.
- Se deberá retirar de la sala de contención todo elemento peligroso que esté al alcance del estudiante: tijeras, cuchillos cartoneros, piedras, palos, otros.
- Reducir estímulos que provoquen inquietud, por ejemplo: luz, ruidos.

d) Responsables:

- Apoyo interno (en aula):
- Profesor en sala o encargado de la actividad, realizando las primeras atenciones de contención e información, al equipo psicoeducativo.

e) Apoyo externo (fuera de aula)

- Profesional que acompañará al menor fuera del aula, entre los cuales pueden contar, según PAEC, ciclo educativo y disponibilidad del momento: Integrantes del equipo psicoeducativo, equipo de formación y/o equipo de convivencia.

- En caso que exista afectación física para el estudiante desregulado o para otros miembros de la actividad se deberá evaluar la activación del Protocolo de accidente escolar, de acuerdo a lo establecido en el Anexo 5 del Reglamento Interno Escolar.
- f) Responsable de la activación.
- Apoyo interno o externo según corresponda.
- Plazo: durante el desarrollo del episodio DEC.

4. FASE DE ALTA INTENSIDAD. (Etapa 3)

a) Descripción

- Cuándo estamos frente a esta situación en la cual la desregulación involucra una situación de descontrol y alto riesgo para sí o terceros y se requiera la contención física del estudiante.

b) Acciones inmediatas a aplicar

- Las acciones deben ser adaptadas conforme edades y características del estudiante:
- Acciones en la sala o lugar en que se desarrolla la actividad y se encuentra el estudiante con un episodio de desregulación intensa, Con el objetivo de evitar que se produzca daño a sí mismo o a terceros y habiendo sido ofrecida por el adulto responsable al estudiante, se realizará la acción de contención física, como último recurso que consiste en la aplicación de alguna de las siguientes técnicas:
 - acción de mecedora,
 - abrazo profundo y primeros auxilios psicológicos.
- Siendo una acción extrema y a fin de evitar un daño mayor, la acción de contención se puede realizar aun cuando no se cuente con la autorización previa del apoderado. Esta medida se describirá en el PAEC de cada estudiante y en cada situación (sala de clase, recreo, otro), de modo que se identifique su necesidad, con respeto a su dignidad. Será elaborada en conjunto por quienes intervengan con el estudiante generando criterios consensuados, acompañado por una bitácora para mantener un registro de la evolución de la conducta en el tiempo conforme a la intervención planificada.

c) En caso que se requiera se activará el Protocolo de Accidente Escolar.

- En caso de que la situación requiera asistencia del padre, madre, apoderado, tutor legal u otro adulto responsable (previamente autorizado por el apoderado titular), con motivo de una emergencia respecto de la integridad del estudiante, se establecerá procedimiento de contacto con la familia.
- Si por la intensidad del episodio sea necesario el traslado a un centro asistencial, el colegio se pondrá en contacto con el apoderado para su retiro.

d) Responsables:

- Acciones de apoyo: Profesor/a Jefe y/o de asignatura, Equipo psicoeducativo, asistentes de aula, equipo de Convivencia Escolar.
- Contacto con la Familia: Inspector del ciclo y/o secretaría colegial.
- Emisión del certificado de asistencia del apoderado por emergencia: Secretaria Colegial.
- Bitácora y registro: Profesional a cargo del procedimiento.

e) Plazo.

- Mientras se desarrolle la situación de desregulación y de acuerdo a la intensidad.

5. Apoyo a los terceros involucrados presencialmente en el episodio de desregulación (estudiantes).

- a) Apoyo y contención a los estudiantes (grupo curso en sala, miembros de una actividad fuera de la sala)
- Realizar contención inicial en el curso con el equipo de apoyo que determine la Dirección del ciclo a fin de dar tranquilidad, evitar situaciones de ansiedad y poder retomar las actividades.
 - Explicar la situación con calma, con un lenguaje sencillo y claro, transmitiendo tranquilidad e informando a los estudiantes (especialmente de los cursos de Educación Media, en cuanto a que no se puede grabar, subir a redes imágenes o transmitir información que menoscabe la dignidad de las personas involucradas.
 - Si hay otro estudiante con condición de espectro autista, pedir apoyo para contención verbal focalizada con el objeto de evitar su desregulación.
 - En caso que se requiera, se debe activar el protocolo de accidente escolar
 - Evaluar la necesidad de modificar la rutina o jornada escolar. Acción que será liderada por el Director del ciclo respectivo e informada a Rectoría para su aprobación, cuando sea modificada.
 - El director del ciclo, en coordinación con el profesor jefe, deberán decidir según las características de la situación y los testigos involucrados, la forma en que se va a informar el episodio a las familias de los alumnos.
- b) Apoyo a los adultos responsables: Docentes, profesionales y asistente de aula involucrados directamente en la atención del menor.
- Se reunirá con el director del ciclo o quien él encomiende, para analizar los acontecimientos y observar necesidades de ajustes que los funcionarios considerar pertinentes.
 - Los funcionarios que lo requieran podrán consultar a la mutualidad por apoyos asociados a bienestar y salud mental, contando con la facilidad operativa necesaria para que participen de los procesos a los que sean llamados.
 - De ser necesario se aplicarán los protocolos establecidos en RIOHS, RIE para resguardar su bienestar.
- c) Modo en que se realizará la comunicación con el padre, madre, apoderado o tutor legal en caso que se requiera su asistencia con motivo de una emergencia respecto de la integridad de un estudiante autista.
- Inspector del ciclo y/o secretaria colegial se comunicará vía telefónica con quien la familia designe como responsable frente a un caso de DEC en las etapas II y III, de acuerdo a la información y priorización registrada en el PAEC. Se seguirá el listado según sea favorable la comunicación con las personas señaladas.
 - Se dejará registro en la bitácora de la hora del llamado y el motivo de la citación.
- d) Funcionario que solicita la presencia del padre, madre o tutor legal ante emergencias respecto a la integridad del estudiante con condición del espectro autista
- El funcionario encargado de solicitar la presencia del padre, madre y/o tutor legal ante emergencia respecto a la integridad física del estudiante u otro miembro de la comunidad educativa será inspector del ciclo y/o secretaria colegial, según disponibilidad.
- e) Forma en que se certificará la referida asistencia del padre, madre, apoderado o tutor legal al colegio, para que éstos puedan acreditar dicha circunstancia, ante su empleador.
- En caso de que, ante una DEC de un estudiante diagnosticado, se requiera la asistencia del padre, madre, apoderado o tutor legal al establecimiento educacional, se certificará a través de secretaria colegial referida asistencia para que éstos puedan acreditar dicha circunstancia ante su empleador.
 - La identificación del encargado de registrar lo sucedido en una ficha de registro anecdótico (Bitácora).
 - Cuando se deba activar el protocolo DEC en las etapas II y III, será obligatorio completar la información en la bitácora o registro anecdótico (en anexo)

- f) Responsable: Profesional del equipo psicoeducativo y/o de formación.
- g) Plazo.:_Dentro del día del episodio o a más tardar al día hábil siguiente.

6. Acciones Post crisis

- a) Las acciones de seguimiento o evaluación, así como los plazos en que se llevarán a cabo.
 - Una vez superada la crisis, se deberá realizar la evaluación y seguimiento de las acciones que se llevarán a cabo, las que quedarán registradas en la bitácora, además se incluirán en el PAEC.
 - Dentro de las acciones a considerar y en la medida que la situación particular del estudiante lo permita (madurez, autonomía, conciencia de responsabilidad, etc.) se deberán tomar acuerdos con el estudiante, para prevenir en el futuro inmediato situaciones que pudiesen desencadenar en una desregulación y comprometer cambios. Se le informará que dispondrá de profesionales de apoyo dentro del colegio, para ayudarlo a poner en práctica estos acuerdos y anticipar las alertas necesarias que le permitan expresar lo que le molesta o requiere sin la DEC, o logrando un mayor autocontrol de la situación. Se sugiere enfatizar que el objetivo será evitar las desregulaciones dado que son situaciones que lo perjudican y que debe ir superando con la ayuda de todos.
 - Se debe transmitir el mensaje que él, como cualquier otro estudiante, tiene los mismos derechos y deberes, y que en caso de haber cometido alguna falta conforme lo dispone Reglamento del colegio, deberá asumir su responsabilidad pudiendo ser sancionado. Asimismo, en caso de haber efectuado destrozos o realizado ofensas se debe hacer cargo y responsabilizarse, ofreciendo las disculpas correspondientes, ordenando el espacio reponiendo los objetos rotos, conforme a las normas de convivencia del aula. Algunos recursos que se utilizarán podrán ser: apoyos visuales, como dibujos de lo ocurrido o historias sociales, tipo comics, otras adecuadas a cada individuo.
 - En caso que el mismo día no se pueda completar con esta estrategia, se deberá abordar en los días siguientes si la situación lo permite.
 - Una vez superada la situación, el equipo de apoyo con la familia y los profesionales externos si es posible, realizarán las modificaciones al PAEC que sean necesarias desde la experiencia de este episodio.
- b) Responsable.
Equipo psicoeducativo.
- c) Plazo.
Dentro de las 2 semanas siguientes al episodio.
- d) Acciones post protocolo.
Las acciones de seguimiento remoto se realizan de acuerdo a lo indicado en el PAEC, en un plazo de Cada 30 días hábiles, siendo responsable el equipo psicoeducativo

7. Glosario de términos

1. Definiciones de diagnóstico asociados a NEE de tipo transitorio

- a) **Trastorno de déficit atencional:** Trastorno de inicio temprano, que surge en los primeros 7 años de vida del estudiante y que se caracteriza por un comportamiento generalizado con presencia clara de déficit de atención, impulsividad y/o hiperactividad.¹¹
- b) **Trastorno específico del lenguaje:** Limitación significativa en el nivel del desarrollo del lenguaje oral que se manifiesta por un inicio tardío o un desarrollo lento y/o desviado del lenguaje. Esta dificultad no

¹¹⁻⁴ MINEDUC , manual PIE

se explica por un déficit sensorial, auditivo o motor, por discapacidad intelectual, por trastornos psicopatológicos como trastornos masivos del desarrollo, por de privación socio-afectiva, ni por lesiones o disfunciones cerebrales evidentes, como tampoco, por características propias de un determinado entorno social, cultural, económico, geográfico y/o étnico. Tampoco debe considerarse como indicador de Trastorno específico del lenguaje, la Dislalia ni el Trastorno fonológico.¹²

- c) **Trastorno específico del aprendizaje:** Dificultad severa o significativamente mayor a la que presenta la generalidad de los estudiantes de la misma edad para aprender a leer, a escribir y/o aprender matemáticas. Las dificultades específicas del aprendizaje, se caracterizan por un desnivel entre capacidad y rendimiento, por estar delimitadas a áreas específicas como lectura, escritura y matemáticas¹³
- d) **Rendimiento en pruebas de coeficiente intelectual en el rango límite, con limitaciones significativas en la conducta adaptativa:** Obtención de un puntaje entre 70 y 79, ambos inclusive, en una prueba de evaluación psicométrica de coeficiente intelectual que cumpla los requisitos de confiabilidad y validez estadística y que posea normas estandarizadas para la población a la que pertenece el estudiante evaluado, determinándose además un déficit en el funcionamiento adaptativo escolar, laboral y social del estudiante (evaluado, a través de la observación y aplicación de instrumentos).¹⁴

2. Definiciones de diagnósticos asociados a NEE de tipo permanente:

- a) **Discapacidad auditiva:** Es la pérdida de la audición superior a 40 decibeles que provoca limitaciones en la recepción y manejo de la información auditiva, que incide de manera significativa en el desarrollo y el aprendizaje.¹⁵
- b) **Discapacidad visual:** Es la alteración de la visión que provoca limitaciones en la recepción, integración y manejo de la información visual que es fundamental para el logro de un desarrollo armónico y la adaptación al medio ambiente.¹⁶
- c) **Discapacidad intelectual:** Se define por la presencia de limitaciones sustantivas en el funcionamiento del niño, niña, joven o adulto, caracterizada por un desempeño intelectual significativamente bajo de la media, que se da en forma concurrente junto a limitaciones en la conducta adaptativa, manifestada en habilidades prácticas, sociales y conceptuales y, que comienza antes de los 18 años.¹⁷
- d) **Autismo:** Alteración cualitativa de un conjunto de capacidades referidas a la interacción social, la comunicación y la flexibilidad mental, que pueden variar en función de la etapa del desarrollo, la edad y el nivel intelectual de la persona que lo presenta. En el caso de la interacción social, el retraso puede ir desde la falta de interacción social por dificultad para comprender situaciones sociales simples, hasta un aislamiento completo.¹⁸
- e) **Disfasia:** Alteración grave y permanente de todos los componentes del lenguaje y del mecanismo de adquisición del sistema lingüístico. Se caracteriza por un desarrollo atípico de la comprensión o expresión del lenguaje hablado o escrito y por problemas de procesamiento del lenguaje y/o de abstracción de la información significativa, para el almacenamiento de corto y largo plazo, que afecta de manera significativa la vida social y escolar de las personas que la presentan.¹⁹

f) **Discapacidad múltiple y Sordoceguera:** Se define por la presencia de una combinación de necesidades físicas, médicas, educacionales y socio/emocionales y con frecuencia también, las pérdidas sensoriales, neurológicas, dificultad de movimientos y problemas conductuales que impactan de manera significativa en el desarrollo educativo, social y vocacional.²⁰

3. instrumentos psicológicos: Son técnicas mediante las cuales se recogen los datos referentes a las características psicológicas de las personas estudiadas, y constituyen la base sobre la que descansan los fundamentos de la exploración y el análisis del comportamiento. Los instrumentos psicológicos son contruidos a partir de teorías psicológicas que intentan explicar el comportamiento humano.

PROTOCOLO 8

Manual de funcionamiento

Sala multisensorial y de apoyo psicopedagógico

SALA MULTISENSORIAL

I. INTRODUCCIÓN

- Un aula de estimulación multisensorial es un espacio preparado para que los niños puedan aprender por medio de la interacción con el entorno y la estimulación de sus sentidos.
- Desde edades tempranas nuestro pensamiento se va construyendo con toda la información que recogemos del exterior, y los canales fundamentales para esa recopilación son nuestros propios sentidos.
- “La finalidad de estos espacios multisensoriales es que los niños y niñas adquieran una serie de aprendizajes y contención emocional mediante la **experimentación** y el **descubrimiento** y que puedan desarrollar también sus habilidades sociales y cognitivas, por eso se pretende en nuestro colegio crear un ambiente con estímulos, donde se trabajen sensaciones a través de experiencias, dotando al niño/a de libertad para explorar, descubrir y disfrutar de sus sentidos

II. OBJETIVOS

1. Objetivo general

El objetivo de esta **aula multisensorial** es que los estudiantes puedan aprender a través de los sentidos de una forma diferente, con recursos y elementos sensoriales para oír, oler, tocar, ver, sentir, entender, crear, imaginar.

2. Objetivos específicos:

- Aplicar protocolos de contención emocional, asegurando el bienestar integral del estudiante y el retorno a la calma en un tiempo prudente.
- Realizar sesiones semanales de estimulación cognitiva lúdica enfocadas en lectura y escritura, dirigidas a fortalecer las funciones básicas de aprendizaje en los estudiantes con necesidades en estas habilidades.
- Realizar evaluaciones psicopedagógicas de forma grupal e individual a los estudiantes, con el fin de identificar barreras de aprendizaje y necesidades educativas especiales durante el año escolar.

III. beneficios de la sala multisensorial

1. Ventajas de un espacio para la estimulación sensorial

- Potencia las relaciones positivas entre iguales y con el adulto
- Provoca la exploración, la interacción, el movimiento y la comunicación.
- Mejora la coordinación y la concentración.
- Estimula el pensamiento lógico.
- Promueve la comunicación no verbal.
- Le enseña a aceptar estímulos de su entorno.
- Favorece la situación personal y social del niño/a mejorando y desarrollando tanto su bienestar físico como emocional.
- Favorece nuevas alternativas en la atención educativa.

2. Ventajas de la estimulación de la lectoescritura

- Permite a los niños adquirir autonomía.
- Mejorar el rendimiento global de todas las asignaturas,
- Ganar confianza en sí mismos y generar sentimientos de que son más capaces en el aprendizaje lector.
- Identificar y abordar las dificultades a tiempo permite a los niños desarrollar la confianza, fluidez y comprensión necesarias para desenvolverse en el mundo académico y social. La nivelación temprana evita que las brechas de aprendizaje se amplíen.
- Los niños con dificultades no abordadas a tiempo pueden experimentar una serie de problemas como: bajo rendimiento académico general, falta de fluidez y errores de decodificación que dificultan la comprensión lectora, baja autoestima y falta de motivación escolar.

IV. PARTICIPANTES

1. Especialistas y personas que pueden realizar una intervención en la SEMS

Los especialistas a cargo son:

- Psicólogas
- Orientadores
- Psicopedagoga

- Educadora diferencial

2. ¿Quién puede acudir a la SEMS?

Considerando que la SEMS es una sala versátil destinada a estimular de forma práctica, atractiva y flexible las diferentes áreas de aprendizaje, con un enfoque de contención emocional y estimulación cognitiva y sensorial, pueden acudir a ella todos los estudiantes del establecimiento que presenten las siguientes dificultades:

- Estudiantes con dificultades conductuales
- Estudiantes con dificultades cognitivas
- Estudiantes del Espectro Autista
- Estudiantes con desbordes emocionales severos
- Estudiantes con diagnósticos externos o internos previos de Necesidades educativas especiales (NEE).

V. MANUAL DE USO

1. Uso general SEMS

- Anticipar al/ los estudiantes la visita a la sala sensorial.
- Realizar la intervención con recursos seleccionados según necesidad de los estudiantes.
- La utilización del espacio deberá ser coordinada previamente entre el equipo psicoeducativo.
- Dejar el espacio limpio y ordenado.
- Dejar la sala multisensorial cerrada **con llave**.

2. Indicaciones generales para abordar una dec en la sala sensorial

- En caso de que un estudiante presente una DEC en fase intermedia (Etapa2) y la contención emocional primaria no tenga éxito, y requiera dirigirse a la sala multisensorial.²¹
- Solicitar la presencia de un integrante del equipo psicoeducativo y/o de formación – convivencia escolar y permitir que el estudiante vaya a la sala de contención permaneciendo acompañado y bajo supervisión.
- Permitir, cuando la intensidad vaya cediendo, la expresión de lo que le sucede o de cómo se siente, una persona que, en la medida de lo posible, represente algún vínculo, en la sala de contención. Se podrá utilizar para esto, el ofrecimiento que exprese lo que siente, que dibuje o escriba u otra actividad que para el estudiante sea significativa. Lo mismo respecto al uso de sus elementos de calma.
- Conceder un tiempo de descanso cuando la desregulación haya cedido.
- Contener al estudiante con dificultades.
- El especialista registrará la DEC en documento Excel.

²¹ Consultar protocolo de desregulación emocional y conductual TEA, página n°6

INTERVENCIÓN PSICOPEDAGÓGICA

1. Indicaciones generales

- En caso de utilizar la SEMS para nivelar y fortalecer aprendizajes y habilidades de la lectoescritura, se debe tener en consideración lo siguiente:
- La intervención estará a cargo de Educadora diferencial o psicopedagoga.
- Las actividades o talleres pueden realizarse de manera individual o en grupos de trabajo de no más de 15 estudiantes.
- Se podrá realizar la intervención con material didáctico de la SEMS y/o material digital audiovisual.

2. Indicaciones generales para evaluaciones del equipo psicoeducativo

- En caso de utilizar la SEMS para evaluaciones psicopedagógicas o psicológicas se debe considerar lo siguiente:
- A cargo integrantes del equipo psicoeducativo (Psicólogas, Psicopedagoga, Educadora diferencial)
- Las evaluaciones pueden ser de manera individual o grupal según lo requiera la especialista.

ANEXOS

ANEXO 1

Ficha de reporte de entrevista con psicólogas

REPORTE ENTREVISTA PSICOLOGICA

I. IDENTIFICACIÓN

Nombre estudiante	
Curso	
Fecha Reporte	
Especialista:	

II. MOTIVO DE ENTREVISTA

--

III. SINTESIS DE ENTREVISTA

--

IV. CONSLUSION Y/O SUGERENCIAS

--

ANEXO 2

Reporte psicoeducativo de psicólogas

REPORTE PSICOEDUCATIVO

I. INDIVIDUALIZACIÓN DEL/LA ESTUDIANTE.

Nombre del estudiante	
Fecha de Nacimiento	
Curso	
Edad	
Tutor/a	
Asignatura	
Fecha de observación	
Horario de observación	

II. Motivo

Observar y conocer la dinámica relacional entre pares y el comportamiento individual del estudiante dentro del aula.

III. Metodología.

Observación en aula en dos asignaturas y horarios distintos por un período aproximado de 45 minutos cada una.

IV. Síntesis de la observación.

ACTITUD DEL ESTUDIANTE DURANTE LA ACTIVIDAD						
Indicadores para evaluar	Siempre	Casi siempre	A veces	Casi nunca	Nunca	No se observa
Presta atención a la clase						
Da su opinión						
Respeto reglas del aula						
Participa activamente						
Pide ayuda al profesor/a						
Pide ayuda a sus compañeros						
Es capaz de ofrecer su ayuda						

DINÁMICA DE TRABAJO: Grupal _____ Equipo _____ Dupla _____ Individual _____

LUGAR DE OBSERVACIÓN: Dentro del aula _____ Fuera del aula _____

DESCRIPCIÓN (detalles)

--

SUGERENCIAS

--

Anexo 3
Ficha de atención de psicopedagoga o educadora diferencial

**REPORTE PARA SOLICITUD DE ATENCIÓN
PSICOPEDAGÓGICA**

Villa Alemana, _____ de _____ de 202__

I. Datos del estudiante:

Nombre estudiante	:	
Curso	:	
Edad	:	
Tutor	:	
Motivo de reporte	:	
Asignatura observada	:	

II. Metodología: _____

III. Dinámica y espacio físico:

Dinámica de trabajo	Grupal:	Dupla:	Individual :
Lugar	Dentro del aula:		Fuera del aula:

IV. Síntesis de la observación:

CONDUCTAS OBSERVADAS	NIVEL DE LOGRO			
	Logrado	Requiere fortalecer	Requiere desarrollar	No observado
Sigue instrucciones del/la docente evidenciando comprenderlas				
Se muestra atento/a a las instrucciones				
Logra realizar las actividades manteniendo el foco en la tarea por un periodo determinado de tiempo				
Cumple con los objetivos destinados para la actividad				
Participa de la clase de manera activa, respondiendo preguntas o dando ejemplos				

Realiza preguntas cuando tiene dudas o requiere apoyo				
Evidencia adaptación y flexibilidad a los cambios				
Acepta las correcciones e intenta mejorar				
Evidencia autonomía en la realización de las actividades				
Participa de las actividades siguiendo las normas de la clase				
Utiliza los materiales para lo que están destinados				
Interactúa con sus pares, respetando turnos				
Mantiene su espacio de trabajo ordenado y limpio				
Muestra interés por interactuar con sus pares				
Interactúa con el/la docente de manera respetuosa				

V. Otras observaciones:

<hr/> <hr/> <hr/> <hr/> <hr/> <hr/> <hr/> <hr/>

VI. Sugerencias:

<hr/> <hr/> <hr/> <hr/> <hr/> <hr/>

Firma del docente

Nombre: _____

Anexo 4

Evaluación Diferenciada

MATRIZ DE INFORMACIÓN DE ESTUDIANTES CON NEE

Año Escolar:

N°	Estudiante	Curso	Diagnóstico	Evaluación diferenciada	Certificados profesional (interno/externo)	Última actualización de certificado	Tratamientos o terapias externos
				SI o NO	indica si el especialista es interno o externo	<ul style="list-style-type: none">• Fecha del certificado:• tipo de especialista:• sugerencias que se pueden aplicar en CSA:	SI o NO

Anexo 5

Matriz informativa estudiantes TEA Catastro de estudiantes con NEE

Villa Alemana, ___ de _____ de 202__

MATRIZ DE INFORMACIÓN DE ESTUDIANTES TEA

Año escolar:

N°	Estudiante	Curso	Diagnóstico	áreas o asignaturas	Certificados	Última actualización de certificado	Tratamientos o terapias externos
			se indica el diagnostico entregado por el especialista	indicar cuales	indica si el especialista es interno o externo	Fecha del certificado: tipo de especialista: sugerencias que se pueden aplicar en CSA	Especialista externo o centro de atención. Tipo de terapia

Educadora Diferencial

Anexo 6

Carta compromiso de apoyo de apoderado de estudiante con NEE

Villa Alemana, _____ de _____ del 202__.

COMPROMISO DE APOYO DEL APODERADO

Yo _____ Rut: _____ - _____, apoderado de _____ quien se encuentra cursando ____° año de enseñanza _____, en el Colegio San Antonio de Villa Alemana. Señalo que estoy en conocimiento de las necesidades educativas especiales que presenta mi pupilo/a producto del diagnóstico de _____ y entendiendo que este establecimiento no cuenta con Programa de integración escolar (PIE), me comprometo a lo siguiente:

- Participar en entrevistas, reuniones, talleres y/o actividades organizadas por el colegio para informarnos sobre las NEE, las estrategias de apoyo más adecuadas u otras temáticas relacionadas.
- Implementar como familia las recomendaciones y estrategias sugeridas por los docentes o especialistas internos y externos, buscando contribuir positivamente en el proceso escolar de mi hijo/a.
- Mantener una comunicación fluida con los docentes y equipo psicoeducativo del colegio, informando sobre cualquier aspecto relevante relacionado con las necesidades de mi hijo/a y colaborando en la búsqueda de soluciones conjuntas.
- Ser un nexo de comunicación entre el colegio y los especialistas externos que atiendan a mi hijo/a.
- Brindar los apoyos externos necesarios como: terapias, tratamientos u otros sugeridos por los especialistas para contribuir en el desarrollo integral de mi hijo/a.

Firma del apoderado

Nombre: _____

Anexo 7

Renuncia voluntaria del apoderado a evaluación diferenciada en el CSA

Villa Alemana, ____ de _____ de 202__.

RENUNCIA VOLUNTARIA A EVALUACIÓN DIFERENCIADA

Yo _____ apoderado de _____ que cursa _____ de enseñanza _____, señalo en el presente documento que renuncio libre y voluntariamente al apoyo que recibe mi hijo/a en el proceso evaluativo. Apoyo que consiste en evaluación diferenciada asociada al diagnóstico de necesidades educativas especiales que presenta.

Cabe señalar que ante la eventualidad de requerir este apoyo nuevamente, realizaré las acciones necesarias que señale el equipo de especialistas del establecimiento, buscando los apoyos externos que validen o certifiquen nuevamente el diagnóstico y la posible necesidad de evaluación diferenciada.

Firma y Rut del apoderado.

ANEXO 8

Catastro de estudiantes con necesidades educativas

	E. Inicial	E. Básica	E. Media
Apraxia del habla			
Apraxia del habla infantil			
cuadro ansioso			
DEA			
DEA en lectoescritura			
DEA en matemática			
Déficit Atencional			

Déficit en las habilidades auditivas asociado a hipoacusia.			
Dif. de integración sensorial			
Dificultad emocional			
Dificultades atencionales			
Dificultades de aprendizaje			
Dificultades de salud			
Dificultades emocionales y socioafectivas			
Dificultades en escritura			
Disartria Atáxica			
Discapacidad Cognitiva			
Dislalia del fonema /s/			
estrabismo			
FIL (Funcionamiento intelectual limítrofe)			
Situación familiar compleja			
Talla baja e hiperlaxitud			
TDA			
TDA impulsividad			
TDA tipo mixto			
TDA			
TDAH			
TEA en pesquisa			
TEA algunos rasgos			
TEA			
TEA nivel 1			
TEA nivel 2			
TEA nivel 3			
TEL mixto			
trastorno cognitivo comunicativo			
Trast. depresivo			
Trastorno depresivo ansioso			
Trastorno de Ansiedad			
Trastorno de ansiedad generalizada.			
Trastorno de ansiedad y depresión.			
Trastorno de depresión mayor			
Trastorno de Déficit Atencional			
Trastorno de desarrollo del lenguaje			
Trastorno de los sonidos del habla (TSH)			
Trastorno depresivo del sueño			
Trastorno Mixto en lenguaje			
Trastorno del sueño			



Díos nos ha ayudado hasta ahora y no fallará. Sabemos que lo que hacemos es obra de Díos.

Venerable P. Luis Querbes

CONSIDERACIONES FINALES.

- 1.- El reglamento de Evaluación es parte integral del RIE, publicado en www.csanantonio.cl
- 2.- El reglamento de Talleres ACLE es parte integral del RIE, publicado en www.csanantonio.cl
- 3.- Cualquier situación no contemplada en este Reglamento, será resuelta por Rectoría con el apoyo del Consejo Escolar, de acuerdo con las exigencias legales y reglamentarias vigente.

OBSERVACIÓN: Reglamento Interno Escolar Colegio San Antonio de Villa Alemana, publicado con fecha 11 de diciembre de 2025. Actualizado con la aprobación del Consejo Escolar con fecha 3 de junio de 2026 y publicado en www.csanantonio.cl con fecha 29 de junio de 2026, en cumplimiento de la normativa vigente.